2525

300р

Принадлежностію Петра [illegible]ова.

Мученой 10го Ноября 1879 года, [illegible] 1 ч. ч. [illegible] 10го

№341
Зогр

Алексій Міхайловичь

Царь и самодержецъ всероссійскій

Родился Марта 9 дня 1629. посшелъ на отческій престолъ въ 1645.
а скончался по 31 лѣтномъ владѣніи въ 1676 году февраля 8 дня.

УЛОЖЕНІЕ,

по которому

судъ и росправа во всякихъ дѣлахъ

въ россїйскомъ государствѣ

производится,

сочиненное и напечатанное

при владѣніи

ЕГО ВЕЛИЧЕСТВА

государя царя и великаго князя

АЛЕКСѢЯ МИХАЙЛОВИЧА

всея россіи самодержца

Въ лѣто отъ сотворенія мїра

7156.

Издано шестымъ тисненїемъ

при Императорской Академїи Наукъ

1788 года.

КІХ.

ГОСУДАРСТВЕННАЯ ПУБЛИЧНАЯ
ИСТОРИЧЕСКАЯ БИБЛИОТЕКА

ОБЪЯВЛЕНІЕ СОДЕРЖАЩИХСЯ ВЪ СЕМЪ УЛОЖЕНІИ ГЛАВЪ И СТАТЕЙ.

ГЛАВА ПЕРВАЯ.

О богохульникахъ и о церковныхъ мятежникахъ.

а въ ней 9 статей.

1. Кто возложитъ хулу на Христа и на пречистую Богородицу и на ихъ угодниковъ.
2. Кто пришедъ въ церковь Божію и божественныя литургіи совершити не дастъ.
3. Кто въ церкви во время церковнаго пѣнія учинитъ мятежъ при Патріархѣ и при иныхъ властехъ.
4. Кто пришедъ въ церковь Божію кого убьетъ до смерти.
5. Кто пришедъ въ церковь Божію кого бивъ ранитъ, а не до смерти убьетъ.
6. Кто въ церкви же Божіи кого ударитъ, а не ранитъ.
7. Кто въ церкви же Божіи кого обесчеститъ словомъ, а не ударитъ.
8. Въ церкви Божіи во время церковнаго пѣнія Государю и Патріарху, и инымъ властемъ ни кому ни о какомъ дѣлѣ не битичеломъ.
9. Кто въ церкви Божіи чрезъ заповѣдь учнетъ Государю и Патріарху и инымъ властемъ о какомъ дѣлѣ битичеломъ.

ГЛАВА ВТОРАЯ.

О Государской чести, и какъ Его Государское здравіе оберегати,

а въ ней 22 статьи.

1. Кто какимъ умышленіемъ учнетъ мыслити на Государское здоровье злое дѣло.
2. Кто при державѣ Царскаго Величиства, хотя Московскимъ государствомъ завладѣти, начнетъ рать збирати.
3. Кто Царскаго Величества недругу городъ здастъ измѣною.
4. Кто умышленіемъ и измѣною городъ зажжетъ.
5. Измѣнничьихъ помѣстья и вотчинахъ и животахъ.
6. О измѣнничьихъ женахъ и дѣтяхъ, которые про измѣну мужей своихъ вѣдали.
7. О измѣнничьихъ же женахъ и дѣтяхъ, которые про измѣну мужей своихъ не вѣдали.
8. О измѣнничьихъ дѣтяхъ, которые жили отъ измѣнника въ раздѣлѣ.
9. Кто измѣнитъ, а послѣ его останутся отецъ или мать или братья, или иные роду его, а жилъ онъ съ ними вмѣстѣ, и про измѣну его вѣдали.
10. О измѣнничьихъ родственникахъ, которые про измѣну измѣнника не вѣдали.
11. Которой измѣнникъ изъ измѣны воротится въ Московское государство.
12. Кто на кого учнетъ извѣщаши великое Государево дѣло, а свидѣтелей на тотъ свой извѣтъ не поставитъ.
13. На кого учнутъ доводити Государево дѣло люди ихъ или крестьяне.

14. Которые люди всякихъ чиновъ учнутъ за собою сказывати Государево дѣло или слово.
15. Кто измѣнника догнавъ на дорогѣ убьетъ или поимавъ къ Государю приведетъ.
16. Кто на кого учнетъ давати Государево дѣло или въ измѣнѣ за очи.
17. Кто на кого учнетъ доводити Государево великое дѣло или измѣну, а не доведетъ.
18. Кто на Царское Величество въ какихъ людѣхъ свѣдаетъ или услышитъ скопъ и заговоръ или иной какой злой умыслъ.
19. Кто свѣдавъ такое злое дѣло Государю и Его Государевымъ бояромъ не извѣститъ.
20. Самовольствомъ, скопомъ и заговоромъ къ Царскому Величеству и на Его Государевыхъ бояръ и въ полкѣхъ на Воеводъ не приходити.
21. Кто учнетъ къ Царскому Величеству и на Его Государевыхъ бояръ и въ городѣхъ и въ полкѣхъ на Воеводъ скопомъ и заговоромъ приходити.
22. Будетъ изъ котораго города и изъ полковъ Воеводы на какихъ людей отпишутъ, что они приходили къ нимъ скопомъ и заговоромъ.

ГЛАВА ТРЕТІЯ.

О Государевѣ дворѣ, что бы на Государевѣ дворѣ ни отъ кого никакого безчинства и брани не было,

а въ ней 9 статей.

1. Кто при Царскомъ Величествѣ въ Его Государевѣ дворѣ и въ его Государскихъ палатахъ кого обезчеститъ словомъ.
2. Кто въ Государевѣ дворѣ кого задеретъ и съ дерзости ударитъ рукою.
3. Кто при царскомъ Величествѣ кого ранитъ или убьетъ до смерти.
4. Кто при Государѣ выметъ на кого какое оружіе, а не ранитъ и не убьетъ.
5. Кто въ Государевѣ дворѣ и не при Государѣ на кого оружіе выметъ.
6. Царскаго Величества во дворѣ никому изъ оружія не стрѣлати и съ оружіемъ не ходити, или кто стрѣляя, кого ранитъ или убьетъ до смерти.
7. Кто на Государевѣ дворѣ учнетъ ходити съ оружіемъ.
8. Въ Государевыхъ прудѣхъ и въ озерахъ рыбы ни кому на себя не ловити.
9. Кто Царского Величества во дворѣ украдетъ что ни буди въ первые и въ другіе и въ третьіе.

ГЛАВА ЧЕТВЕРТАЯ.

О подлищикѣхъ, и которые печати поддѣлываютъ,

а въ ней 4 статьи.

1. Кто грамоту отъ Государя напишетъ самъ себѣ воровски или здѣлаетъ у себя печать такову, какова Государева печать.
2. Кто воровствомъ же учнетъ отъимати Государевы печати отъ Государевыхъ грамотъ или отъ иныхъ какихъ приказныхъ писемъ, и учнетъ тѣ печати прикладывати къ инымъ какимъ письмамъ.

3. Будетъ кто такїя пи́сьма здѣлавъ умретъ, а тѣ пи́сьма послѣ его объ-явятся у иного кого.

4. Будетъ тѣ же пи́сьма послѣ тѣхъ умершихъ держалъ кто у себя не вѣдая того, что они здѣланы воровски.

ГЛАВА ПЯТАЯ.

О денежныхъ и золотыхъ и серебреныхъ дѣлъ о мастерѣхъ,

а въ ней 2 статьи.

1. Которые денежные мастеры учнутъ дѣлати воровски мѣдныя или оловянныя или укладныя деньги.

2. Будетъ золотыхъ и серебреныхъ дѣлъ мастеры учнутъ въ золото или въ серебро мѣшати мѣдь и олово и свинецъ.

ГЛАВА ШЕСТАЯ.

О проѣзжихъ грамотахъ въ иные государства,

а въ ней 6 статей.

1. Кому ѣхати изъ Московского государства для своего дѣла въ иное государство, и имъ безъ проѣзжихъ грамотъ не ѣздити.
2. Которые Воеводы такихъ проѣзжихъ грамотъ кому вскорѣ давати не учнутъ.
3. Кто поѣдетъ въ которое государство безъ проѣзжїе грамоты.
4. Будетъ въ сыску объявится кто ѣздилъ въ иное государство безъ проѣзжїе грамоты не для измѣны.
5. Которыхъ порубежныхъ городовъ уѣзды сошлися съ Литовскими и съ Нѣмецкими порубежными землями, и тѣхъ городовъ уѣзднымъ людемъ въ зарубежныя мѣста вольно ѣздити безъ проѣзжихъ грамотъ.
6. Кто порубежныхъ городовъ помѣщики и вотчинники почаютъ въ людѣхъ своихъ и во крестьянехъ измѣну, и имъ про то извѣщати.

ГЛАВА СЕДМАЯ.

О службѣ всякихъ ратныхъ людей,

а въ ней 32 статьи,

1. Которыми мѣрами съ которымъ государствомъ у Московского государства война взочнется, или въ кое время изволитъ Государь своему Государеву недругу мстити недружбу.
2. Въ которыхъ мѣстѣхъ Государевымъ ратнымъ людемъ на Государевѣ службѣ быти, и на которой срокъ на службу пріѣхати.
3. Кому ратнымъ людемъ себѣ и лошадямъ купити корму, и въ дорогѣ какъ ставитися на станѣхъ.
4. Въ которое время по дорогѣ луги будутъ заперты, гдѣ ратнымъ людемъ ставитися.
5. Ратнымъ людемъ идучи на Государеву службу никому ни какого насильства не чинити, кормы покупати прямою цѣною.

6. Будетъ ратные люди идучи на Государеву службу учнутъ кому насильство чинити.

7. Которые люди учнутъ ратнымъ людемъ продавати людскія и конскія кормы дорогою цѣною.

8. Которые ратные люди по розбору, будутъ на Государевѣ службѣ, и съ Государевы службы збѣгутъ до отпуску въ первые, или въ другіе, или въ третьіе.

9. Будетъ съ службы збѣжитъ иноземецъ, или иной какой кормовой человѣкъ, или стрѣлецъ, или казакъ, или даточной человѣкъ.

10 Боярамъ и Воеводамъ ратныхъ людей безъ Государева указу съ службы не роспускати.

11. Будетъ Бояре и Воеводы безъ Государева указу ратныхъ людей съ Государевы службы учнутъ роспущати по посуламъ.

12. Кто на Бояръ и на Воеводъ въ посулѣхъ учнутъ битичеломъ Государю ложно.

13. Кто ратные люди учнутъ битичеломъ Бояромъ и Воеводамъ о отпускѣ съ Государевы службы для самыхъ нужныхъ дѣлъ.

14. Въ которое время въ полкѣхъ про воинскихъ людей будутъ вѣсти, Бояромъ и Воеводамъ ратныхъ людей съ службы не отпущати.

15. Сотеннымъ головамъ служилыхъ людей безъ Государева указу и безъ Воеводскаго вѣдома ни куда не роспущати.

16. Будетъ сотенной голова отпуститъ изъ сотни своей кого ни буди безъ Государева указу и безъ Воеводскаго вѣдома.

17. Будетъ кому служилымъ людемъ за старостью и за увѣчьемъ, или за болѣзнью на Государевѣ службѣ быти не мощно.

18. Будетъ по осмотру такимъ челобитчикамъ на Государевѣ службѣ мощно самимъ быти.

19. Кто служилой человѣкъ, будучи на Государевѣ службѣ, съ бою збѣжитъ.

20. Кто будучи на Государевѣ службѣ въ полкѣхъ учнетъ измѣною изъ полковъ переѣзжать въ непрїятельскіе полки.

21. У кого у ратныхъ людей на Государевѣ службѣ запасовъ и конскихъ кормовъ не станетъ, и имъ покупати указною цѣною.

22. Кто служилые люди, будучи на Государевѣ службѣ, учнутъ грабити, и насильство чинити или дворы и огороды учнутъ пустошити.

23. Для дворовъ и для всякаго лѣсу служилымъ людемъ ѣздити въ помѣстные и въ вотчинные лѣса безъ явки.

24. Будетъ ратные люди на полѣ лошадьми хлѣбъ потравятъ или вытолочатъ, или у кого хлѣбъ пожавъ свезутъ на станъ.

25. Кто служилой человѣкъ, будучи на Государевѣ службѣ, похочетъ у кого хлѣбные запасы и конскіе кормы покупати указною цѣною въ закупъ сверхъ своихъ запасовъ.

26. Будетъ у кого на Государевѣ службѣ лошади отгуляютъ отъ становъ, или изъ стадъ розбѣгутся.

27. Кто на Государевѣ службѣ находныхъ лошадей на явку не приведетъ, или находныя же рухляди на явку не принесетъ.

28. Кто будучи на Государевѣ службѣ въ полкѣхъ у кого украдетъ оружіе.

29. Кто на Государевѣ службѣ у кого украдетъ лошадь.

30. Кто ратные люди ѣдучи на Государеву службу или съ Государевы службы учнутъ ставитися по селамъ и по деревнямъ, для воровства.

31. Кто служилыхъ людей какимъ воровствомъ поклеплетъ напрасно.
32. Кто служилой человѣкъ ѣдучи на Государеву службу или съ службы пріѣдетъ къ кому на станъ по недружбѣ нарядным дѣломъ для задору.

ГЛАВА ОСМАЯ.

О искупленіи плѣнныхъ.

а въ ней 7 статей.

1. Полоненикомъ на окупъ деньги збирати со всего Московского государства со всякихъ людей.
2. По чему на окупъ давати за дворянъ и за дѣтей Боярскихъ, которые взяты на бою.
3. По чему окупу давати за полоненниковъ, которые взяты будутъ не на бою и не въ посылкахъ.
4. По чему давати на окупъ за Московскихъ стрѣльцовъ.
5. По чему давати на окупъ украйныхъ городовъ за стрѣльцовъ и за казаковъ.
6. По чему давати на окупъ за посадскихъ людей.
7. По чему давати на окупъ за пашенныхъ людей и за Боярскихъ крестьянъ.

ГЛАВА ДЕВЯТАЯ.

О мытахъ и о перевозѣхъ и о мостахъ,

а въ ней 20 статей.

1. На перевозѣхъ и на мытахъ со всякихъ служилыхъ людей, и съ ихъ людей и съ запасовъ и съ гонцовъ мыта и перевозу и мостовщины не имати.
2. Будетъ мытчики и перевозщики и мостовщики съ служилыхъ людей и съ ихъ людей и съ запасовъ и съ гонцовъ учнутъ имати мытъ и перевозъ и мостовщику.
3. Будетъ служилыхъ людей запасы повезутъ люди ихъ и крестьяне безъ нихъ не на продажу, а мытчики и перевозщики и мостовщики возмутъ съ нихъ мыто и перевозъ и мостовщину.
4. Которые служилые всякихъ чиновъ люди по мытовъ и по перевозомъ и по мостомъ учнутъ съ собою проводити торговыхъ людей.
5. Которые торговые всякихъ чиновъ люди по перевозомъ и по мытомъ учнутъ пролыгатися имены служилыхъ людей.
6. О таможенныхъ и кабацкихъ головахъ и цѣловальникахъ, что опричь Государевыхъ посадскихъ людей и дворцовыхъ селъ крестьянъ никому въ таможняхъ и на кабакахъ въ головахъ и въ цѣловальникахъ не быши.
7. Въ зимное время на рѣкахъ отъ береговъ и около мостовъ, для мостовщины, никому ни гдѣ льду не окалывати.
8. Постоялого на Москвѣ и въ дорогахъ въ селѣхъ и въ деревняхъ съ служилыхъ людей никому не имати.
9. Никому нигдѣ вновь мытовъ не заводити.
10. Кто мытъ и перевозъ или мостовщину вново заведетъ.

11. За кѣмъ мосты и перевозы изстари по жаловальнымъ грамотамъ, что бы у нихъ перевозни и мосты были крѣпки.
12. Кто помѣщикъ или вотчинныхъ мостовъ и гатей починивати не велитъ.
13. Будетъ у вѣрныхъ головъ и цѣловальниковъ и у откупщиковъ мосты и перевозы будутъ худы.
14. Будетъ кто помѣщикъ или вотчинникъ старые дороги потопитъ прудами, или вспашетъ въ свою землю.
15. Будетъ помѣщики же и вотчинники новые дороги проложатъ хуже старыхъ дорогъ.
16 Въ чьемъ помѣстьѣ или въ вотчинѣ на дорогѣ проѣздъ худъ, на грязяхъ гатей и на грязныхъ рѣкахъ мостовъ нѣтъ.
17. Которыми рѣками суды ходятъ, и на тѣхъ рѣкахъ прудовъ новыхъ и плотинъ и мельницъ не дѣлати.
18. На которыхъ рѣкахъ здѣланы езы, и на тѣхъ езахъ для судового ходу дѣлати ворота, а мыту на тѣхъ езахъ не быти.
19. Кто не бивчеломъ Государю самовольствомъ на своихъ водахъ подорогамъ заведетъ мыты и перевозы и мостъ и мельницу, и тому всему не быти.
20. Будетъ тѣ люди учнутъ битичеломъ, чтобъ у нихъ мельницъ не ломати, и тѣмъ мельницамъ по ихъ челобитью быти, а имъ для проѣзду всякихъ людей устроити мосты и перевозы.

ГЛАВА ДЕСЯТАЯ.

О судѣ,

а въ ней 287 статей.

1. Судити Бояромъ и Окольничьимъ и думнымъ людемъ и дьякомъ, и всякимъ приказнымъ людемъ и судьямъ всѣмъ людемъ Московского государства, и иноземцомъ въ правду, не стыдяся лицъ сильныхъ.
2. Спорные дѣла, которыхъ въ приказѣхъ вершити не мочно, взносити въ докладъ къ Государю и къ бояромъ.
3. Будетъ судья истцу или отвѣтчику недругъ, и на него битичеломъ Государю, что имъ искати и отвѣчати предъ нимъ не мочно до суда.
4. Будетъ которой истецъ или отвѣтчикъ на судью учнетъ битичеломъ свойствомъ или недружбою, послѣ суда.
5. Которой Бояринъ или Окольничей или думной человѣкъ или иной какой судья истца или отвѣтчика по посуломъ или по дружбѣ или по недружбѣ, праваго обвинитъ, а виноватого оправитъ.
6. Которой Воевода или Дьякъ или приказной человѣкъ въ городѣхъ праваго обвинитъ, а виноватого оправитъ.
7. Будетъ кто учнетъ битичеломъ на судью, что обвинилъ его по посуломъ, а посулъ взялъ на судью братъ его или племянникъ или человѣкъ.
8. Будетъ сыщется, кто посулъ взялъ безъ судейского вѣдома.
9. Кто челобитчикъ затѣетъ на судью напрасно, а обвиненъ онъ будетъ по дѣлу.
10. Будетъ которой судья просудится безъ хитрости.
11. О запискѣ, какъ записывати подьячимъ предъ судьями судные дѣла.

12. Которой Дьякъ кому норовя велитъ судное дѣло подьячему написати не такъ, какъ въ судѣ было.
13. Будетъ кто учнетъ на подьячего битичеломъ, что онъ истцу или отвѣтчику въ судномъ дѣлѣ норовитъ.
14. Будетъ которой челобитчикъ учнетъ на судью битичеломъ не дѣломъ, и про то сыщется, что онъ солгалъ.
15. Которой судья судныхъ дѣлъ вершити не учнетъ для своей корысти,
16. Которой Дьякъ или подьячей для посулу дѣлъ дѣлати вскорѣ не учнутъ, а вершить было имъ тѣ дѣла вскорѣ мочно.
17. Которые челобитчики сами за дѣломъ ходити не учнутъ, а бьютчеломъ на судей волокитою ложно.
18. Кто на комъ учнетъ чего искати поклепавъ напрасно.
19. Которой истецъ учнетъ на комъ искати иску своего съ прибавкою.
20. Которымъ людемъ доведется битичеломъ, и челобитные подавати о всякихъ дѣлѣхъ въ приказѣхъ; и тѣмъ людемъ не бивчеломъ о своихъ дѣлѣхъ въ приказѣхъ, Государю не битичеломъ.
21. Которые люди послѣ суда учнутъ приносити подписные и неподписные челобитные, и напишутъ сверьхъ суда прибылые статьи.
22. Судьямъ послѣ суда своимъ вымысломъ по дружбѣ или по недружбѣ ничего не прибавливати и не убавливати.
23. Котораго судьи у суда или у вершенья суднаго дѣла не будетъ за болѣзнью, или будетъ онъ въ то время будетъ въ отпускѣ.
24. Которой судья не учнетъ ѣздити въ приказъ своимъ упрямствомъ, не хотя въ приказѣ быти, кромѣ отеческихъ дѣлъ.
25. О воскресномъ дни и о иныхъ днѣхъ, въ которые дни не судити и въ приказѣхъ не сидѣти опричь самыхъ нужныхъ государственныхъ дѣлъ.
26. Въ воскресной день рядовъ не отпирати и не торговати и всякія работы не работати. Въ тойже статьѣ въ которой день ходятъ за кресты, и въ то время въ рядѣхъ не сидѣти.
27. Будетъ обезчеститъ словомъ боярина или окольничей или думной человѣкъ Патріарха.
28. Будетъ обезчеститъ Боярина или Окольничей или думной человѣкъ словомъ Митрополита или Архіепископа и Епископа.
29. Будетъ Боярина или Окольничей или думной человѣкъ обезчеститъ словомъ Архимандрита или игумена или иной иноческой чинъ.
30. Будетъ Патріарха или Митрополита или Архіепископа или Епископа или Архимандрита или Игумена или Келаря или Казначея, или иной иноческой чинъ обезчеститъ словомъ Стольника или стряпчей или дворянина Московской или гость или Дьякъ или жилецъ или дворянинъ или сынъ боярской городовой или иноземецъ или дворовой человѣкъ.
31. Будетъ Патріарха или Митрополита или Архіепископа или Епископа или Архимандрита или Игумена или Келаря, или Казначея, или иной иноческой чинъ обезчеститъ словомъ гостиной или суконной сотни, или черныхъ слободъ тяглой человѣкъ или стрѣлецъ или казакъ или пушкарь, или кто иной какова чину ни буди.

О безчестьяхъ Архимандритовъ и Игуменовъ и Келарей и Казначеевъ и соборныхъ спарцовъ по лѣствицѣ.

32. Живоначальныя Троицы Сергіева монастыря.
33 Изъ Володимера Рожественаго монастыря.
34. Чудова монастыря.

35. Спаского монастыря, что на новомъ.
36. Изъ Великаго Нова города Юрьева монастыря.
37. Симонова монастыря.
38. Изъ Свіяжска Богородицкого монастыря.
39. Андроньева монастыря, что на Москвѣ.
40. Изъ Казани Преображенского монастыря.
41. Съ Костромы Ипацкого монастыря.
42. Изъ Нижняго Печерскаго монастыря.
43. Изъ Нова города Хутыня монастыря.
44. Съ Бѣла озера Кирилова монастыря.
45. Изъ Переславля Горицкого монастыря.
46. Изъ Можайска Лужецкого монастыря.
47. Изъ Ростова Богоявленского монастыря.
48. Съ Костромы Богоявленского монастыря.
49. Богоявленского монастыря, что на Москвѣ изъ Заветошного ряду.
50. Знаменского монастыря, что на Варварскомъ крестцѣ.
51. Изъ Ярославля Спаского монастыря.
52. Изъ Боровска Пуфнутьева монастыря.
53. Съ Волока Ламского Іосифова монастыря.
54. Изъ Суздаля Спаскаго Евѳимьева монастыря.
55. Изъ великого Нова города Антоньева монастыря.
56. Изъ Пскова Печерскаго монастыря.
57. Соловецкого монастыря.
58. Съ Уньжи Желтоводского монастыря.
59. Съ Рязани Спаского монастыря.
60. Изъ великого Нова города Тихфина монастыря.
61. Съ Вологды Каменского монастыря.
62. Изо Твери Отроча монастыря.
63. Съ Волока Ламского Возмицкого монастыря.
64. Изъ Переславля Залѣского Даниловскаго монастыря.
65. Съ Бѣла озера Ѳерапонтова монастыря.
66. Изъ Ростова съ Устья Борисоглѣбского монастыря.
67. Съ Рязани Солоченского монастыря.
68. Съ Вологды Прилуцкого монастыря.
69. Изъ Астрахани Троицкого монастыря.
70. Изъ Великого Нова города Вяжицкого монастыря.
71. Изъ Великого же Нов агорода Духова монастыря.
72. Изъ Звѣнигорода Савы Сторожевского монастыря.
73. Съ Вологды Павлова монастыря.
74. Съ Вологды же Глушицкого монастыря.
75. Изъ Кашина Колязина монастыря.
76. Съ Вологды Корнильева монастыря.
77. Изъ Переславля Залѣского Никицкого монастыря.
78. Изъ Можайска Колоцкого монастыря.
79. Николы Чудотворца Угрѣшского монастыря.
80 Воздвиженского монастыря, что на Москвѣ на Арбатѣ.
81. О безчестьяхъ же Архимандритовъ и Игуменовъ и Келарей и Казначеевъ, которыхъ въ лѣствицѣ нѣтъ
82. Рядовыхъ старцовъ всѣхъ монастырей.
83. Будетъ которой Митрополитъ или Архіепископъ или Епископъ или Архимандритъ или Игуменъ или Келарь или Казначей или рядовые старцы кого обезчестятъ.
84. Которому Архимандриту или Игумену или Келарю или Казначею или рядовымъ старцомъ за безчестье платити будетъ нѣчего.

85. О безчестьяхъ протопоповъ и протодїаконовъ и поповъ и дїаконовъ соборныхъ и ружныхъ церквей.

86. О безчестьяхъ же поповъ и дїаконовъ приходныхъ церквей, которымъ годовые и денежные руги нѣтъ.

87. О безчестьяхъ же городовыхъ соборныхъ церквей протопоповъ и протодїаконовъ и поповъ и дїаконовъ.

88. О безчестьѣ же изъ городовъ приходныхъ церквей, къ которымъ руги нѣтъ, поповъ и дїаконовъ.

89. О безчестьяхъ же уѣздныхъ и безмѣстныхъ поповъ.

90. О безчестьяхъ же будетъ учинится ссора межь Бояръ и Окольничихъ и Думныхъ людей.

91. Будетъ Боярина или Окольничего или Думного человѣка обезчестятъ словомъ Стольникъ или стряпчей, или дворянинъ Московской, или Дьякъ или жилецъ или дворянинъ или сынъ Боярской городовой или иноземецъ или дворовой человѣкъ.

92. Будетъ Бояръ и Окольничихъ и Думныхъ людей обезчестятъ словомъ гостиные и суконные и черныхъ сотенъ и слободъ тяглой человѣкъ, или стрѣлецъ или казакъ или пушкарь или монастырской слуга, или иныхъ чиновъ люди кто ни будь, или холопъ Боярской.

93. Будетъ кто обезчеститъ Стольниковъ и стряпчихъ и дворянъ Московскихъ или Дьяковъ или жильцовъ или дворянъ или дѣтей Боярскихъ городовыхъ или иноземцовъ или дворовыхъ людей или подьячихъ, или иныхъ всякихъ чиновъ людей, которые верстаны Государевымъ жалованьемъ.

94. Будетъ кто обезчеститъ имянитыхъ людей Строгановыхъ или гостиные и суконные и казенные и черныхъ сотенъ и слободъ и городовыхъ посадскихъ людей, или ямщиковъ или дворцовыхъ селъ и черныхъ волостей крестьянъ, или Боярскихъ людей или помѣщиковыхъ или вотчинниковыхъ крестьянъ или гулящихъ людей.

95. Будетъ кто обезчеститъ Патрїаршихъ или Митрополичьихъ или Архїепископлихъ или Епископлихъ дьяковъ, или дѣтей Боярскихъ, или иного чину домовыхъ людей.

96. Будетъ кто обезчеститъ монастырскихъ слугъ, которые ходятъ въ стряпнѣ или рядовыхъ слугъ и дѣтенышей.

97. Будетъ кто обезчеститъ старицъ, которые у мѣста или безъ мѣстъ.

98. Кто обезчеститъ церьковныхъ дьячковъ и пономарей и просвирницъ.

99. Кто обезчеститъ чью жену, или дочь или сына неверстаного.

100. О приставныхъ памятѣхъ, какъ ихъ писати истцу.

101. Которой отвѣтчикъ выслушавъ у истца исковой челобитной не отвѣчаетъ, а искъ въ челобитной будетъ написанъ.

102. Которой отвѣтчикъ выслушавъ исковой челобитной не отвѣчаетъ, для того, что въ истцовѣ челобитной иску цѣны не написано.

103. Которой истецъ къ кому приставитъ въ какомъ дѣлѣ ни будь, и на судѣ искавъ того дѣла учнетъ не сходя съ суда бити челомъ на отвѣтчика о судѣ по челобитнымъ въ иныхъ дѣлѣхъ.

104. Кто приставя къ кому учнетъ искати одного того дѣла въ чемъ приставилъ, а въ исковой челобитной иску своего напишетъ больши или меньши приставные памяти.

105. Будетъ кто истецъ или отвѣтчикъ передъ судьями побранясь кого обезчестятъ, или кто кого зашибетъ рукою, или чѣмъ ранитъ или убьетъ, или такое дѣло кто учинитъ борошяся отъ себя.

106. Будетъ кто въ приказѣ судью обезчеститъ словомъ, или зашибетъ, или ранитъ, или убьетъ до смерти.

107. Будетъ которой судья учнетъ на кого бити челомъ въ безчестьѣ о управѣ ложно.

108. Которые истцы и отвѣтчики не ходя въ судъ принесутъ отсрочные челобитные на отсрочной срокъ, и кто изъ нихъ на тотъ срокъ не станетъ за болѣзнью или за инымъ за чѣмъ.

109. Которой отвѣтчикъ по зазывной грамотѣ на указной срокъ станетъ, а истецъ на тотъ срокъ и послѣ сроку не станетъ.

110. Которые люди пристая не ищутъ недѣлю.

111. Которой отвѣтчикъ въ истцовѣ иску давъ по себѣ поручную запись, къ суду не пойдетъ, и челобитья своего не запишетъ.

112. Которой истецъ или отвѣтчикъ съ суда давъ по себѣ поручную запись, что ему до вершенья судного дѣла съ Москвы не съѣхати, да съѣдетъ.

113. Которые судные дѣла будутъ засужены, а истцомъ и отвѣтчикомъ въ тѣхъ дѣлѣхъ, для Государевы службы, будетъ отсрочено.

114. Будетъ кто въ истцовѣ иску по приставной памяти данъ будетъ на поруку къ суду, и поручная запись по немъ будетъ въ приказѣ, что ему стати къ отвѣту на отсрочной срокъ, и онъ на томъ срокъ не станетъ.

115. Будетъ тотъ отвѣтчикъ и по зазывной грамотѣ не станетъ.

116. Кто по зазывной грамотѣ пріѣдетъ къ Москвѣ на указной срокъ или до указного сроку, и ихъ судити и до сроку.

117. Кто по первой грамотѣ къ отвѣту не станетъ, дати другая и третья грамота.

118. Будетъ кто по третьей грамотѣ не станетъ для того, что онъ въ то время былъ на Государевѣ службѣ по высылкѣ, а не собою.

119. Которые люди въ городѣхъ учинятся сильны, на поруки даватися не учнутъ.

120. По которыхъ отвѣтчиковъ даны будутъ три зазывныя грамоты, а они учинятся сильны.

121. Будетъ которые истцы или отвѣтчики учнутъ миритися до вершенія судныхъ дѣлъ.

122. Будетъ которыхъ истцовъ и отвѣтчиковъ поручники съѣдутъ.

123. Указъ, какъ по истцѣ и по отвѣтчикѣ съ суда подьячими и приставомъ имати поручныя записи.

124. Указъ о пошлинахъ по чему имати съ рубля.

125. О пошлинахъ же, которыми пожалованы дворовые люди

126. О пошлинахъ же, которые доведутся взяти на стрѣльцахъ.

127. Съ судныхъ дѣлъ пошлинъ никому не отдавати.

128. О записныхъ книгахъ, въ которые записывати для пошлинъ судные дѣла.

129. Которой подьячей для пошлинъ суднаго дѣла въ книги не запишетъ.

130. Будетъ которой Воевода или приказной человѣкъ засудя судъ, и по судное дѣло пришлетъ къ Москвѣ безъ поручныхъ записей.

131. Будетъ которой судья отпишетъ, что у него послѣ суда по истцѣ и по отвѣтчикѣ поручныхъ записей нѣтъ.

132. Будетъ которой отвѣтчикъ умретъ обвиненъ, на комъ искъ правити.

133. Будетъ кто на кого учнетъ похвалятися убивствомъ или инымъ чѣмъ помѣстной или вотчинной человѣкъ.

134. Будетъ послѣ заповѣди тѣхъ людей холопи межь себя учинятъ задоръ или убійство.

135. Будетъ кто безпомѣстной и безвотчинной иноземецъ, или кто ни

буди

буди похвалится на кого смертнымъ убїйствомъ.

136. Будетъ кто на комъ учнетъ искати бою и грабежю; а отвѣтчикъ въ бою не запрется, а про грабежъ скажетъ не грабилъ, или въ грабежѣ не запрется, а про бой скажетъ не бивалъ.

137. Указъ, какъ истцомъ подавати приставныя памяти.

138. Будетъ которой отвѣтчикъ у пристава учнетъ укрыватися.

139. Будетъ по приставной памяти приставъ отвѣтчика поймаетъ, и тотъ отвѣтчикъ у пристава отобьется.

140 Будетъ приставъ по приставной памяти поймаетъ отвѣтчиковыхъ людей, а поруки по нихъ не будетъ.

141. Будетъ по котораго отвѣтчика посланъ будетъ приставъ въ уѣздъ, и тотъ отвѣтчикъ у пристава ухоронится, или учинится силенъ.

142. Будетъ кто пристава и понятыхъ учнетъ бити, и наказную память или Государеву грамоту издеретъ.

143. Будетъ приставъ и понятые, по кого будутъ посланы, учнутъ бити челомъ ложно.

144. О недѣльщичьемъ хоженомъ, по чему ему имати хоженого.

145. О хоженомъ, и о недѣльщиковѣ ѣзду на службѣ въ полкѣхъ.

146. Которой недѣльщикъ, норовя кому по приставной памяти къ суду вскорѣ ставити не учнетъ.

147. Недѣльщикомъ въ приказѣхъ всѣмъ быти за поруками.

148. По чему на сто верстъ имати, недѣльщикомъ ѣздъ.

149 Будетъ кто на кого учнетъ битичиломъ о управѣ въ обидныхъ дѣлѣхъ, а они въ то время будутъ въ городѣхъ по воеводствамъ.

150. Которые въ городѣхъ Воеводы и Дьяки, и всякїе приказные люди, будучи у Государевыхъ дѣлъ, учнутъ кому чинити продажи.

151. Которые служилые Московскїе люди въ истцовыхъ искѣхъ будутъ обвинены, а на правежѣ ставитися не учнутъ, что имъ для службы отсрочено, а на службу они не поѣдутъ, пошлютъ въ свое мѣсто дѣтей или братїю или племянниковъ.

152. Которые городовые дворяне и дѣти Боярскїе на службѣ сами не будутъ.

153. Несудимыхъ грамотъ никому не давати.

154. Которой истецъ съ суда въ иску обвиненъ, или крестнымъ цѣлованїемъ отойдетъ, или до суда помирится; и послѣ того, того же дѣла учнетъ искати въ другїе.

155. Будетъ кто по комъ ручается къ суду или съ суда, а тотъ ихъ въ поруки выдастъ.

156. Которыя городовыя всякихъ чиновъ люди по зазывнымъ грамотамъ пришлютъ ко отвѣту дѣтей и племянниковъ или людей своихъ, а сами учнутъ жити дома, а по суднымъ дѣламъ быти объиску.

157. Будетъ за кого учнутъ искати или отвѣчати дѣти и братья и племянники и друзья и люди, и въ городѣхъ быти объиску же.

158. Будетъ кто учнетъ на комъ искати иску пятидесятъ рублевъ, и съ суда въ томъ иску пошлется на Стольниковъ и на стряпчихъ, и на дворянъ Московскихъ и на городовыхъ и на головъ стрѣлецкихъ и на Дьяковъ и на жильцовъ и на дворовыхъ людей и на сотниковъ и стрѣлецкихъ и на гостей

159. Будетъ кто съ суда истецъ или отвѣтчикъ учнетъ слатися изъ виноватыхъ гостиные и суконные, и черныхъ сотенъ и слободъ на посадскихъ людей, и на стрѣльцовъ и на

казаковъ, и иныхъ чиновъ на служилыхъ людей, и на ямщиковъ и на монастырскихъ служекъ, и на крестьянъ въ двацати рублехъ.

160. Будетъ кто въ такихъ искѣхъ на какихъ людей пошлется изъ виноватыхъ, а тѣ люди скажутъ не противъ его ссылки.

161. Которые истцы учнутъ съ суда слатися въ повальной объискъ на многихъ людей безъимянно, а отвѣтчики учнутъ отводити, и какъ по ссылкамъ повальнымъ объискомъ сыскивати.

162. Будетъ которой истецъ или отвѣтчикъ по объискомъ будетъ обвиненъ, а учнутъ битичеломъ на объискныхъ людей, и по чему на комъ за ложныя объиски имати пени, и чинити наказанїе.

163. Будетъ объискные люди меньшїя половины большую половину, во лживыхъ объискѣхъ, ничѣмъ не уличатъ, а станутъ иматися за пытку.

164. Которые люди въ объискѣхъ скажутъ, что они ни про что не вѣдаютъ, а послѣ ихъ въ томъ уличатъ.

165. Которые люди въ объискѣхъ скажутъ, что они не вѣдаютъ, а улики на нихъ въ томъ нѣтъ.

166 Которые люди въ объискѣхъ скажутъ въ одномъ дѣлѣ двои рѣчи.

167. Во всякихъ судныхъ дѣлѣхъ посылати объискивати, будетъ у кого не будетъ общїя ссылки.

168. Будетъ по ссылкѣ пошлется истецъ и отвѣтчикъ изъ виноватыхъ, и послѣ того иныхъ ссылокъ у истца и у отвѣтчика не имати.

169. Будетъ по общей ссылкѣ изъ трехъ одинъ учнетъ сказывати ложно.

170. Будетъ общая ссылка оговоритъ кого не по винѣ, а въ томъ будетъ уличенъ.

171. Будетъ кто на общую ссылку учнетъ битичеломъ ложно.

172. Будетъ которой ссылочной человѣкъ скажетъ про которое дѣло слышавъ отъ людей, а самъ того не вѣдаетъ.

173. Будетъ доведется по общей ссылкѣ допрашивати Боярскихъ людей, или крестьянъ, или женскъ полъ.

174. Будетъ кто на отпущеного холопа учнетъ слатися изъ виноватыхъ.

175. Будетъ кто пошлется въ повальной объискъ на многихъ людей безъимянно, а отвѣтчикъ повального объиску отводити не учнетъ, и послѣ учнетъ слатися поимянно.

176. Будетъ кто пошлется на истцова отца или на матерь.

177. Будетъ отвѣтчикъ пошлется на истцову жену.

178. Будетъ которой боярской человѣкъ отвѣчаетъ въ иску за боярина своего а истецъ въ томъ иску учнетъ слатися на Боярина его.

179. Будетъ кто приставитъ умысля воровски въ рублѣ; а пошлется на кого изъ виноватыхъ, а отвѣтчикъ пошлется же, а послѣ того истецъ станетъ искати большого иску, и станетъ слатися на тогоже, а отвѣтчикъ слатися не учнетъ.

180. Будетъ истецъ и отвѣтчикъ въ большомъ иску пошлется на кого изъ виноватыхъ, а послѣ того не сходя съ суда на ту же общую ссылку слатися не учнетъ.

181. Будетъ кто истецъ и отвѣтчикъ пошлются оба на общую ссылку, и послѣ того на другой или на третей день, или недѣлю спустя въ иномъ дѣлѣ на того же слатися не учнутъ.

182. Будетъ по комъ кто ручается къ суду, а въ суду на того поручика отвѣтчикъ слатися не учнетъ.

183. Будетъ отъ кого учинится обида тремъ или четыремъ или сколькимъ ни буди вообче, и изъ ихъ обиженыхъ похочетъ кто обиды своей искати одинъ.

184. Будетъ кто живетъ въ одномъ помѣстьѣ или въ вотчинѣ съ братьею, и съ иными помѣщики вобче, и учинятъ они кому обиду, и изъ нихъ одинъ помирится.

185. Кто приставитъ къ недорослю, а отвѣчати за него нѣкому, и самъ отвѣчати не умѣетъ.

186. Кто приставитъ во многомъ иску, и не ходя на судъ возметъ небольшое.

187. Будетъ тотъ же воръ объявится въ томъ воровствѣ въ другїе.

188. Будетъ тотже воръ, въ томъ же воровствѣ, объявится въ третьїе.

189. Которые люди учнутъ битичеломъ на кого въ заемныхъ деньгахъ и въ поклажеяхъ безъ крѣпостей.

190. Которые служилые люди, будучи на службѣ учнутъ на кого битичеломъ въ поклажеяхъ.

191. Которые служилые же люди въ поклажеяхъ учнутъ приставливати поклепавъ напрасно.

192. Опричь службы въ поклажеяхъ суда не давати.

193. Которые всякїе люди даютъ всякое дѣло дѣлати мастеровымъ людемъ.

194. Будетъ кто у кого что положитъ или въ закладъ дастъ и тому случится гибель.

195. Будетъ кто у кого положитъ животы за замкомъ и за печатью, и тѣ его животы будутъ отомкнуты, и печать снята.

196. Будетъ кто у кого что заложитъ до сроку, и на срокъ не выкупитъ.

197. Будетъ кто у кого заложитъ до сроку лошадь или иную какую животину, и тотъ закладъ до сроку умретъ.

198. Будетъ кто къ кому пріѣдетъ на дворъ насильствомъ, умысля воровски.

199. Будетъ такїе воры пріѣхавъ пограбятъ, а смертнаго убїйства не учинятъ.

200. Будетъ тотъ, къ кому такїе воры пріѣдутъ, боронася отъ себя, кого убьетъ до смерти.

201. Будетъ кто самъ кого задеретъ, и отъ того учинится бой.

202. Будетъ кто на кого похвалится какимъ лихимъ дѣломъ, что онъ хочетъ зжечь домъ его или гумно съ хлѣбомъ.

203. Будетъ кто кому чѣмъ долженъ по кабаламъ или по инымъ какимъ крѣпостямъ, а заплатити ему за какими убытками тѣхъ денегъ вскорѣ не мочно.

204. Будетъ по такихъ должникахъ никто не ручается, а окупитися имъ нѣчемъ.

205. Будетъ по комъ порутчики ручаются до сроку въ статьѣ, и тотъ, по комъ поручаются, до сроку умретъ.

206. Будетъ кто у кого что возметъ для торговли, и то истеряетъ своимъ безумїемъ.

207. Будетъ кто кому учинитъ какое насильство или бой или раны или какїя убытки или обиды, и съ истцами не роздѣлався умретъ.

208. Которой помѣщикъ или вотчинникъ или люди ихъ и крестьяне загонятъ съ хлѣба или съ некошеныхъ луговъ чьи лошади или иную какую животину.

209. Которой вотчинникъ или помѣщикъ затравъ животину поморитъ съ голоду.

210. Будетъ которой вотчинникъ или помѣщикъ чью животину загонитъ напрасно, и поморитъ съ голоду.

211. Будетъ кто похочетъ чюжею землею завладѣти, и посѣетъ ея хлѣбомъ.

212. Будетъ кто посѣетъ хлѣбъ на своей землѣ, а иной кто въ тое землю учнетъ вступатися напрасно.

213. Будетъ кто насильствомъ землю посѣетъ хлѣбомъ
214. Будетъ у кого въ вотчинныхъ или въ помѣстныхъ земляхъ, съ кѣмъ смежны, будутъ бобровые гоны.
215. Будетъ кто у кого насильствомъ пощиплетъ хмель.
216. Будетъ кто у кого по недружбѣ отъ привады птицъ отгонитъ.
217. Будетъ кто у кого чѣмъ испортитъ птичью приваду.
218. Будетъ кто въ чюжемъ лѣсу испортитъ борное дерево.
219. Будетъ кто у кого пчелы выдеретъ.
220. Будетъ кто у кого насильствомъ посѣчетъ лѣсъ
221. Будетъ кто у кого изъ саду яблока или яблони покрадетъ.
222. Будетъ кто у кого во огородѣ какой овощь пограбитъ.
223. Будетъ кто по недружбѣ чей лѣсъ и бортные деревья выжжетъ, и звѣри и птицы отгонитъ.
224. Будетъ кто учнетъ жечь на своихъ нивахъ солому, и на лугахъ траву, и отъ того пожжетъ чюжїе нивы или огороды.
225. Будетъ отъ кого такое пожженїе учинится безъ хитрости.
226 У кого загорится дворъ ненарочнымъ дѣломъ, и отъ того погорятъ иные дворы.
227. Будетъ кто у кого учнетъ стояти на дворѣ изъ найму, и тотъ дворъ згоритъ.
228. Будетъ кто нѣкїя ради вражды или разграбленїя, зажжетъ у кого дворъ.
229. Будетъ кто къ кому приставитъ въ деревенской обидѣ, а учинили ту обиду люди или крестьяне того, къ кому приставитъ.
230. О городьбѣ, какъ промежь поль городиши помѣщикомъ и вотчинникомъ городьба.
231. Будетъ кто на межѣ писцову межу испортитъ.
232. Будетъ про такое дѣло, кто межу испортилъ, сыскати будетъ нѣчемъ.
233. Будетъ кто у кого отойметъ насильствомъ землю, и грани передѣлаетъ.
234. Будетъ гдѣ межи и грани заросли, а доведется ихъ подновити.
235. Будетъ Государевыхъ дворцовыхъ селъ и черныхъ волостей у крестьянъ съ кѣмъ земля будетъ смежна, и учинится о той землѣ споръ.
236. Будетъ въ такихъ земляхъ за чѣмъ указу учинити будетъ не можно, и тѣ земли розвести образнымъ хожденїемъ.
237. На которыхъ спорныхъ земляхъ у старожильцовъ учинится споръ.
238. Которые помѣщики или вотчинники похотятъ на рѣкахъ здѣлати плотины, и мельницы устроити вновь.
239. Которые бортные ухожьи или рыбные ловли, озера или сѣнные покосы въ Государевѣ или въ вотчинниковѣ или въ помѣщиковѣ лѣсу.
240. Въ чьемъ лѣсу чужїе рыбные ловли или сѣнные покосы, и тѣ люди тотъ лѣсъ похотятъ росчищати
241. Будетъ кто лѣсъ весь розчиститъ и роспашетъ, а въ томъ лѣсу будутъ чюжїе озера или сѣнные покосы.
242. Будетъ кто въ своемъ лѣсу чюжїе озера выловитъ, или сѣнные покосы покоситъ.
243. У которыхъ вотчинниковъ или у помѣщиковъ будутъ бортные ухожьи или поверстные лѣса, а они тѣ лѣса похотятъ росчищати въ пашню.
244. Будетъ кто на комъ учнетъ искати вотчины или двора или иного чего, а отвѣтчикъ засудяся и не дождався указу, чего на немъ искалъ истецъ, продастъ кому иному.
245. Будетъ кто давъ на себя кому въ заемныхъ деньгахъ кабалу или инуюкакую

какую крѣпость умретъ, а послѣ его останется жена или дѣти или иные кто его роду.

246. Которые люди учнутъ у кого займовати въ кабалы денегъ или иного чего нибудь, или кто кому учнетъ на себя въ чемъ давати записи, и тѣ кабалы и записи на Москвѣ и въ городѣхъ писати площаднымъ подьячимъ.

247. Кому лучится заняти денегъ или хлѣба небольшое, или въ деревнѣ какое угодье въ наемъ отдати, и такіе крѣпости писати и не площаднымъ подьячимъ.

248. Которые люди грамотѣ не умѣютъ, кому въ ихъ мѣсто писати запись не въ большихъ дѣлѣхъ.

249. Которые люди учнутъ на кого въ чемъ имати кабалы или записи, и такихъ крѣпостей въ вотчинахъ своихъ и въ помѣстьяхъ не писати.

250. Вотчинные и дворовые купчіе и закладные и даные и иные всякіе крѣпости въ большихъ дѣлѣхъ писати на площади опричь свадебныхъ зговорныхъ записей и духовныхъ.

251. Будетъ кто умысля воровски съ площадными подьячими напишетъ на кого заемную кабалу или иную какую крѣпость.

252. Будетъ кто давъ на себя какую крѣпость, учнетъ о сыску битичеломъ ложно.

253. Будетъ кто кому давъ на себя кабалу или запись, учнетъ лживити, а та крѣпость за его рукою.

254. Будетъ кто скажетъ по кабалѣ истцу, что платилъ, а на кабалѣ того платежу не подписано.

255. По кабаламъ истцу правити истинну безъ росту.

256. Въ сколько лѣтъ по кабаламъ истцомъ давати судъ.

257. На которой кабалѣ подписана уплата, что по ней чинити указъ.

258. Кто учнетъ на комъ искати долгу по выданымъ кабаламъ.

259. Кто кабалу полживитъ и въ томъ будетъ уличенъ.

260. Будетъ кто чѣмъ долженъ будетъ Русскимъ людемъ и чюжеземцомъ или будетъ на комъ взяти денегъ въ Государеву казну.

261. Сколько въ долговыхъ деньгахъ или въ истцовыхъ искѣхъ стоять на правежѣ.

262. Которые люди учнутъ на правежѣ отстаиватися, а окупитися имъ будетъ нѣчемъ.

263. Которые люди стоятъ на правежѣ, а окупитися имъ нѣчемъ.

264. Будетъ кому служилымъ людемъ опричь меньшихъ чиновъ съ правежу окупитися нѣчемъ.

265. Будетъ стрѣльцомъ съ правежу окупитися нѣчемъ.

266. Которыхъ чиновъ выдавати за долгъ истцомъ головою до искупу, и по скольку имъ долговыхъ денегъ на годъ заработывати.

267. Будетъ отъ кого такіе люди, которые выданы за долгъ, збѣжатъ.

268. Будетъ кто выданого человѣка за долгъ убьетъ до смерти

269. О долгу тяглыхъ людей кому съ правежу заплатити будетъ нѣчемъ.

270 Кого приведутъ съ поличнымъ, а скажутъ, что то поличное граблено.

271. Которыхъ приводныхъ людей отдадутъ держати приставомъ, а приставы тѣхъ людей упустятъ.

272. Будетъ которой мастеровой человѣкъ возметъ какой камень дѣлати да испортитъ.

273. Будетъ кто у кого возметъ платье на ссуду, да испортитъ.

274. Будетъ кто возметъ въ наемъ лошадь или иное что, да испортитъ.

275. Будетъ кто у кого наймется стеречь двора или лавку или чего ни буди, и за его сторожею покрадено будетъ.

276. Будетъ кто съ кѣмъ учнетъ торговати сложася, и одному учинится на дорогѣ разграбленїе.

277. Кто учнетъ ставити хоромы близко межи сосѣда своего.

278. Будетъ кто пѣчи и поварни здѣлаетъ къ стѣнѣ сосѣда своего.

279. У кого будутъ хоромы высокїе, а у сосѣда его близко тѣхъ хоромъ будутъ хоромы низкїе, и учинится ему какая обида.

280. Будетъ кто съ кѣмъ побраняся назоветъ выблядкомъ.

281. Будетъ кто на кого пуститъ собаку нарочнымъ дѣломъ.

282. Будетъ кто у кого собаку убьетъ нарочнымъ дѣломъ.

283. Будетъ кто собаку убьетъ ручнымъ боемъ, бороняся отъ себя.

284. Будетъ у кого собака или корова или быкъ или боранъ или козелъ мечются на люди.

285. Будетъ кто на комъ учнетъ искати свиней или кобылъ или коровъ или овецъ или иные какїе животины или пчелъ съ приплодомъ.

286. Будетъ кто на комъ учнетъ искати сѣнныхъ покосовъ десятинами.

287. Будетъ кто на комъ учнетъ искати кощенаго сѣна покопенно.

ГЛАВА ПЕРВАЯНАДЕСЯТЬ.

Судъ о крестьянѣхъ,

а въ ней 34 статьи.

1. Которые Государевыхъ дворцовыхъ и черныхъ волостей крестьяне и бобыли, выбѣжавъ изъ дворцовыхъ селъ, живутъ за Патрїархомъ и за иными властьми и за монастыри и за помѣщики и за вотчинники.

2. Которые Патрїарши и иныхъ властей и монастырскїе и помѣщиковы и вотчинниковы крестьяне збѣжавъ, живутъ въ государевыхъ дворцовыхъ селѣхъ и въ черныхъ волостяхъ или на посадѣхъ или въ какихъ въ служилыхъ людѣхъ или за монастыри или за помѣщики и за вотчинники.

3. Кому доведутся по суду отдати бѣглые крестьяне.

4. Кто кому отдастъ бѣглыхъ крестьянъ и бобылей.

5. Которые крестьяне и бобыли въ писцовыхъ книгахъ написаны въ бѣглыхъ.

6. Изъ за кого бѣглые крестьяне и бобыли по суду и по писцовымъ книгамъ будутъ отданы.

7. У которыхъ вотчинниковъ по суду крестьяна взяты будутъ изъ купленыхъ вотчинъ.

8. У которыхъ вотчинниковъ и помѣщиковъ о бѣглыхъ крестьянѣхъ и о бобыляхъ былъ судъ, и съ суда отказано прежнимъ Государевымъ указомъ, или у кого съ кѣмъ во крестьянѣхъ была полюбовная здѣлка.

9. Которые крестьяне за кѣмъ написаны въ переписныхъ книгахъ, и послѣ того бѣжали или впредь учнутъ бѣгати.

10. Кто съ нынѣшняго уложенья учнетъ крестьянъ и бобылей прїимати и держати за собою.

11. Будетъ за кѣмъ бѣглыхъ крестьянъ и бобылей и отцовъ ихъ въ писцовыхъ книгахъ не написано, а написаны за кѣмъ въ переписныхъ книгахъ.

12. Будетъ у кого съ нынѣшняго указу збѣжитъ крестьянская дочь дѣвка, и збѣжавъ выдетъ за мужь, или кто дѣвку подговоритъ, и подговоря выдастъ за мужь.

13. Будетъ которая дѣвка выдетъ за мужь за чьего человѣка или за крестьянина за вдовца, а у него будутъ дѣти.

14. Будетъ истецъ съ бѣглою дѣвкою учнетъ искати сносу.

15. Будетъ изъ за кого збѣжитъ крестьянка вдова, а мужь ея за тѣмъ, изъ за кого она выбѣжитъ, въ писцовыхъ книгахъ или въ иныхъ какихъ крѣпостяхъ написанъ.

16. Будетъ изъ за кого збѣжитъ вдова, а мужь тоя вдовы за тѣмъ, изъ за кого она збѣжитъ, въ писцовыхъ и въ переписныхъ книгахъ, и въ иныхъ крѣпостяхъ не написанъ.

17. Будетъ изъ за кого выбѣжитъ крестьянинъ или бобыль, и въ бѣгахъ дочь свою дѣвку выдастъ за мужь за чьего кабальнаго человѣка или за крестьянина.

18. Будетъ которой бѣглой крестьянинъ или бобыль въ бѣгахъ дочь свою выдастъ за мужь за кабальнаго или стариннаго человѣка или за крестьянина иного помѣщика или вотчинника.

19. Будетъ которой помѣщикъ или вотчинникъ изъ помѣстья или изъ вотчины крестьянскихъ дочерей дѣвокъ или вдовъ учнетъ отпускати.

20. Будетъ къ кому въ вотчину придутъ какіе люди, и скажутся, что они вольные, и похотятъ за ними жити во крестьянѣхъ.

21. Будетъ кто вотчинникъ или помѣщикъ прихожего человѣка приведетъ къ запискѣ, не провѣдавъ подлинно.

22. Которые крестьянскіе дѣти отъ отцовъ своихъ и отъ матерей учнутъ отпиратися.

23. Которые всякихъ чиновъ люди, хотя бѣглыхъ чюжихъ крестьянъ за собою укрѣпити, возмутъ на нихъ кабалы или записки во многой ссудѣ.

24. У которыхъ вотчинниковъ и у помѣщиковъ крестьянъ ихъ братья и дѣти и племянники написаны въ переписныхъ книгахъ во дворѣхъ съ отцы своими и съ племянемъ вмѣстѣ, а послѣ переписки отдѣлилися.

25. Которые всякихъ чиновъ люди учнутъ на комъ искати бѣглыхъ крестьянъ и крестьянскихъ животовъ.

26. Кто отвѣтчикъ во крестьянѣхъ не запрется, а про животы скажетъ, что пришелъ къ нему тотъ крестьянинъ безъ животовъ.

27. Кто на судѣ въ чьемъ крестьянинѣ запрется и отцѣлуется, а послѣ того тотъ крестьянинъ объявится у него.

28. Въ которыхъ крестьянѣхъ отвѣтчики на судѣ не запрутся, и доведутся отдати истцу.

29. Которые отвѣтчики учнутъ на судѣ въ бѣглыхъ крестьянѣхъ и въ ихъ животахъ запиратися, а послѣ того у вѣры тѣхъ крестьянъ у себя скажутъ.

30. Крестьянъ съ помѣстныхъ земель на вотчинныя земли не свозити.

31. Будетъ кто помѣщикъ съ помѣстныя своея земли на вотчинную землю крестьянина свезетъ, а послѣ его та помѣстная земля отдана будетъ иному помѣщику.

32. Будетъ чьи крестьяне и бобыли учнутъ у кого наймоватися въ работу по записямъ и безъ записей.

33. Отъ которыхъ вотчинниковъ и отъ помѣщиковъ крестьяне и бобыли бѣгаютъ за рубежь, и изъ за рубежа приходятъ, а у старыхъ своихъ Бояръ жити не хотятъ.

34. Отъ которыхъ вотчинниковъ и помѣщиковъ въ порубежныхъ городѣхъ люди ихъ и крестьяне бѣгаютъ за рубежь, и за рубежемъ женятся на бѣглыхъ женкахъ и на дѣвкахъ разныхъ помѣщиковъ.

К/Х.

ГЛАВА ВТОРАЯНАДЕСЯТЬ.

О Патрїаршихъ приказныхъ и о всякихъ людѣхъ, что на нихъ судъ давати на Патрїаршемъ дворѣ,

а въ ней 3 статьи.

1. На Патрїаршихъ приказныхъ и на дворовыхъ людей и на крестьянъ во всякихъ дѣлѣхъ давати судъ на Патрїаршѣ дворѣ.
2. Будетъ Патрїарши приказные люди праваго обвинятъ, а виноватаго оправятъ, и имъ чинити указъ противъ того же, какъ указано о Государевыхъ судьяхъ.
3. Кто Патрїарши приказные и дворовые люди и дѣти Боярскїе и крестьяне гдѣ учнутъ въ приказехъ на комъ искати, и имъ по встрѣшныхъ искѣхъ отвѣчати въ тѣхже приказѣхъ.

ГЛАВА ТРЕТІЯНАДЕСЯТЬ.

О монастырскомъ приказѣ,

а въ ней 7 статей.

1. На Митрополитовъ и на Архїепископовъ и на Епископовъ и на ихъ приказныхъ и дворовыхъ людей и на дѣтей Боярскихъ и на крестьянъ и на Архимандритовъ и на Игуменовъ и на строителей и на Келарей и на Казначеевъ и на рядовую братью и на монастырскихъ слугъ и на крестьянъ и на поповъ и на церковной причетъ, давати судъ въ монастырскомъ приказѣ.
2. Будетъ они учнутъ на комъ искати иску своего въ иныхъ приказѣхъ, а отвѣтчики ихъ учнутъ на нихъ искати встрѣчно, и имъ во встрѣчныхъ искѣхъ отвѣчати въ тѣхъ приказѣхъ, гдѣ на комъ учнутъ исковъ своихъ искати.
3. Въ городѣхъ на Патрїаршихъ и на Митрополичьихъ и на Архїепископлихъ и Епископлихъ и на монастырскихъ, и Бояръ и Окольничьихъ и Думныхъ людей на прикащиковъ и на крестьянъ во всякихъ дѣлѣхъ всякимъ людемъ судъ давати по двацати рублевъ.
4. Кто учнетъ искати иску на комъ ни буди духовнаго чину, и доведется до вѣры.
5. Будетъ въ челобитныхъ написаны будутъ имена властелинскїе и старческїе и поповъ и дьяконовъ, а обиды починилися въ вотчинахъ ихъ, или гдѣ индѣ слугамъ ихъ и крестьяномъ.
6. Будетъ которые истцы или отвѣтчики мїрскїе люди учнутъ битичеломъ, чтобъ духовнаго чину людей, вмѣсто вѣры и жеребья, допрашивати властемъ по священству или по иноческому обѣщанью.
7. На пашенныхъ на всякихъ людей судъ давати на срокъ, на которой указано будетъ судити дворанъ и дѣтей Боярскихъ.

ГЛАВА ЧЕТВЕРТАЯНАДЕСЯТЬ.

О крестномъ цѣлованьѣ,

а въ ней 10 статей.

1. Въ сколькихъ искѣхъ кому цѣловати крестъ.
2. Кто самъ или люди поцѣлуютъ крестъ прижды.
3. Указъ о крестномъ цѣлованьѣ Рускому человѣку съ иноземцовъ.
4. Которой Руской человѣкъ учнетъ искати на чужеземцѣ чего нибудь, и чужеземецъ дастъ на душу Рускому человѣку.
5. Будетъ кому доведется цѣловати крестъ, колькихъ лѣтъ тѣмъ людемъ быти.
6. Указъ въ которые часы крестъ цѣловати.
7. Всякихъ чиновъ людемъ крестъ цѣловати, кто написанъ въ челобитной, или кому дастъ ответчикъ на душу.
8. Кто ищетъ по рознымъ челобитнымъ, а доведетца до вѣры.
9. Кто поцѣлуетъ крестъ на кривѣ.
10. О крестномъ цѣлованїи указъ изъ правилъ святыхъ Апостолъ и святыхъ отецъ.

ГЛАВА ПЯТАЯНАДЕСЯТЬ.

О вершеныхъ дѣлѣхъ,

а въ ней 5 статей.

1. Которые власти съ кѣмъ въ какихъ дѣлѣхъ помирятся, а послѣ ихъ будутъ иные власти, и учнутъ тѣхъ домиренныхъ дѣлъ на тѣхже людехъ искати.
2. Будетъ у которыхъ помѣщиковъ и у вотчинниковъ тяжба будетъ въ чемъ нибудь, и въ тѣхъ дѣлѣхъ они помирятся, а послѣ того тѣ ихъ помѣстья и вотчины будутъ за иными, и новые помѣщики и вотчинники учнутъ тѣже дѣла вчинати.
3. Будетъ кто помѣщикъ или вотчинникъ изъ помѣстья или изъ вотчины отпуститъ крестьянина своего или бобыля, а послѣ его иной помѣщикъ или вотчинникъ о томже крестьянинѣ и о бобылѣ учнетъ битичеломъ.
4. Которые судные всякїе дѣла всякихъ чиновъ людей по нынѣшнее уложенїе вершены.
5. Указъ о третьейскомъ судѣ.

ГЛАВА ШЕСТАЯНАДЕСЯТЬ.

О помѣстныхъ земляхъ,

а въ ней 69 статей.

1. О помѣстныхъ земляхъ, по скольку четвертей въ Московскомъ уѣздѣ давать въ помѣстье Бояромъ и Окольничимъ и Думнымъ людемъ и Стольникомъ и стряпчимъ и дворяномъ Московскимъ и Дьякомъ и Московскимъ головамъ стрѣлецкимъ и степеннымъ и путнымъ ключникомъ и

дворяномъ изъ городовъ, которые служатъ по выбору, и жильцомъ и стремяннымъ конюхонъ и сотникомъ Московскихъ стрѣльцовъ и дворовымъ людемъ, стряпчимъ и сытникомъ, и царицына чину дѣтемъ Боярскимъ.

2. Которые помѣщики всякихъ чиновъ похотятъ межь себя помѣстьями своими мѣнятися.

3. Будетъ похотятъ помѣстьями мѣнятися Московскїе съ городовыми, или городовые съ Московскими и съ иноземцы.

4. Будетъ которые люди учнутъ мѣнати помѣстные и вотчинные зе́мли на монастырскїе зе́мли

5. Будетъ похотятъ помѣщики и вотчинники мѣнати вотчинные зе́мли на помѣстные или помѣстные на вотчинные.

6. Будетъ кто помѣстною или вотчинною землею помѣняются, а въ Помѣстномъ приказѣ не росписався одинъ умретъ.

7. Будетъ кто бьетчеломъ о росписке мѣновного своего помѣстья со крестьяны.

8. Будетъ кто учнетъ о помѣстьѣ битчеломъ въ прожитокъ.

9. Будетъ кто кому здастъ помѣстье за старостью, а по́слѣ на того, кому здастъ, учнетъ битчеломъ о поворо́тѣ.

10. Будетъ вдова или дѣвка здастъ кому прожиточное помѣстье, а послѣ того станетъ битчеломъ о поворотѣ же.

11. Здавати дѣвкамъ свои прожиточные помѣстья, какъ будутъ въ возрастѣ.

12 Которые всякихъ чиновъ люди владѣютъ помѣстьи по здаточнымъ записямъ не бивчеломъ въ помѣстномъ приказѣ.

13 О выморочныхъ помѣстьяхъ, какъ послѣ умершихъ давати женамъ на прожитокъ и дѣтемъ въ оклады, и что у женъ за прожиткомъ и у дѣтей останется въ лишкѣ.

14. О иноземскихъ о выморочныхъ помѣстьяхъ, кому помѣстья ихъ послѣ ихъ отдавати.

15. Будетъ кто сворует, женится на четвертой женѣ, и приживетъ съ нею дѣтей.

16. Послѣ кого останутся жены бездѣтны, а помѣстей и купленыхъ вотчинъ послѣ мужей ихъ не останется, а останутся одни выслуженые и родовые вотчины.

17. Которая вдова зговоритъ за мужь съ прожиточнымъ своимъ и съ дочернимъ помѣстьемъ.

18. Будетъ вдова иноземцова жена зговоритъ за дворянина или за сына Боярскаго съ прожиточнымъ помѣстьемъ.

19. Будетъ за кого за крещеного иноземца зговоритъ за мужь вдова дворянская или сына Боярскаго жена съ прожиточнымъ помѣстьемъ.

20. Кто зговоритъ на дѣвкѣ или на вдовѣ женитися съ прожиточнымъ помѣстьемъ, и ему битчеломъ о справкѣ того помѣстья до женидбы.

21. Будетъ которая вдова за кого пойдетъ съ прожиточнымъ помѣстьемъ, а мужь ея утаитъ за собою отцовское помѣстье.

22. Которые дворяне и дѣти Боярскїе померли подъ Смоленскомъ, а послѣ ихъ осталися жены да дѣти въ недорослях, а прожиточные помѣстья послѣ мужей ихъ осталися не большїе, и тѣ вдовы съ прожиточными помѣстьи, что имъ дано съ дѣтьми на прожитокъ, пошли за мужь, а какъ дѣти ихъ будутъ въ возрастѣ и о тѣхъ своихъ прожиточныхъ помѣстьяхъ учнутъ битчеломъ.

23. Будетъ послѣ которыхъ помѣщиковъ помѣстья ихъ даны будутъ женамъ съ дѣтьми или съ пасынки или съ племянники, и въ дѣлу будутъ изобижены.

24. У которыхъ дворянъ и у дѣтей Боярскихъ старые отцовскіе помѣстья въ раворенныхъ городѣхъ, а учнутъ битичеломъ о помѣстьѣ вновь.

25. Будетъ кому дано будетъ помѣстье вновь, а отцовское или свою прежнюю дачю кто утаитъ.

26. Будетъ кто на кого учнетъ битичеломъ о помѣстьѣ утайкою ложно.

27. Которые дворяне и дѣти Боярскіе бьютчеломъ сами на себя о справкахъ, о прописныхъ о старыхъ своихъ помѣстьяхъ.

28. Будетъ на кого о прописныхъ или о утаеныхъ помѣстьяхъ учнутъ битичеломъ челобитчики напередъ.

29. Которые дворяне и дѣти боярскіе изъ полону выдутъ, и учнутъ битичеломъ о поворотѣ старыхъ своихъ помѣстей.

30. Ково убьютъ на Государевѣ службѣ въ полкѣхъ, что женѣ дати изъ помѣстья на прожитокъ.

31. Будетъ кто на Государевѣ службѣ въ полкѣхъ умретъ собою, что женѣ изъ помѣстья дати на прожитокъ.

32 Кого не станетъ дома, что женѣ изъ помѣстья дати на прожитокъ.

33. Будетъ послѣ умершихъ помѣстья ихъ даны будутъ дѣтемъ ихъ не верстанымъ, и тѣ ихъ дѣти помрутъ не верстаны, что женамъ дати на прожитокъ.

34. Которые дворяне и дѣти Боярскіе справили помѣсшья свои за меньшими дѣтьми, а большихъ дѣтей писали въ оповодѣ.

35. Кто учнетъ битичеломъ съ Иверскихъ городовъ въ помѣстье о борт-ныхъ ухожьяхъ.

36. Будетъ кто пріищетъ пустые озе́ра и въ рѣкахъ рыбные ловли порозжіе, и учнетъ битичеломъ въ помѣстье.

37. Которые дворяне и дѣти Боярскіе и всякихъ чиновъ помѣщики учнутъ битичеломъ о выморочныхъ помѣстьяхъ, а жену и дѣтей умершаго утаятъ.

38. У кого помѣстье взято будетъ и отдано въ роздачю, а старой помѣщикъ учнетъ битичеломъ о хлѣбѣ.

39. Которые пустоши и порозжіе зе́мли Московского уѣзду и въ городѣхъ отдаютъ на оброки, и о тѣхъ оброчныхъ земляхъ учнетъ кто битичеломъ въ куплю.

40. Которыя украинныхъ городовъ дикія поля лежатъ въ пустѣ, и о нихъ будутъ челобитчики въ помѣстье.

41. Которыя зе́мли изстари бывали Русскихъ людей помѣстныя, а нынѣ на тѣхъ земляхъ поселилися Татарове и Мордва по дачамъ и безъ дачь.

42. У которыхъ Татаръ и у Мордвы Русскихъ людей помѣстные зе́мли на оброкѣ.

43. Въ городѣхъ у Князей и у Мурзъ и у Татаръ и у Мордвы и у Чуваши и у Черемисы и у Вотяковъ и у Башкирцовъ всякихъ чиновъ Русскимъ людемъ, помѣстныхъ и вотчинныхъ земель не покупати, и не мѣняти, и въ закладѣ и въ наемъ на многіе лѣта́ не има́ти.

44. Которые князи и Мурзы и Татарове и Мордва и Чюваша и Черемиса и Вотяки крестилися, и у тѣхъ земель не отъимати.

45. Мурзамъ и Татаромъ своихъ помѣстей не опустошити, и никому не здавати.

46. Которые дворцовые се́ла и черные волости розданы въ помѣстья, а земля середняя и худая, и тѣ зе́мли одабривати изъ примѣрныхъ земель.

47. Кому такіе помѣстья даны въ вотчину, и тѣхъ зе́мель не одабривати.

48. Которые вотчинные зе́мли розданы въ помѣстье, а за прежними вотчинники были не одобрены, и тѣ зе́мли одабривати изъ примѣрныхъ же земель.

49. Бѣлозерскимъ помѣщикомъ ни съ какими людьми помѣстными землями не мѣнятися, и выморочныхъ помѣстей мимо ихъ никому не давати.

50. Казакомъ вотчинныхъ земель никому не продавати, и не здавати.

51. Которые люди у писцовъ помѣстныя и вотчинныя земли писали по своимъ скаскамъ, и на нихъ будутъ челобитчики.

52 Которымъ людемъ писцы давали съ книгъ выписи, а съ книгами тѣ выписи не сойдутся.

53. Которые люди учнутъ битичеломъ о выморочныхъ помѣстьяхъ послѣ отцовъ дѣти, или иные родственники и иныхъ родовъ, и тѣ имъ помѣстья будутъ даны, а грамотъ они на тѣ помѣстья не возмутъ.

54. Которые челобитчики учнутъ битичеломъ, что за ними отцовскїе помѣстья справливали сродники ихъ, а послѣ того тѣ ихъ отцовскїе помѣстья взяли себѣ, а они въ то время были малы.

55. Которымъ людемъ по Государеву указу даны будутъ выморочные и родственные чужихъ родовъ помѣстья со вдовами и съ дѣвками и кто у нихъ будетъ изобиженъ, и учнетъ битичеломъ о передѣльныхъ грамотахъ, и имъ по ихъ челобитью больши трехъ передѣловъ не давати.

56. Которые женятся на вдовахъ или на дѣвкахъ, а съ ними возмутъ прожиточныя помѣстья, а послѣ того ихъ не станетъ.

57. Которыхъ дворянъ и дѣтей Боярскихъ не станетъ, а по́слѣ ихъ останутся же́ны, да дѣти сыновья первыя жены, и учнутъ битичеломъ о помѣстьѣ на прожитокъ.

58. Послѣ которыхъ умершихъ, помѣстья ихъ полныя дачи даны будутъ женамъ ихъ вдовамъ съ дѣтьми вобче, и тѣ вдовы учнутъ на дѣтей своихъ битичеломъ, что ихъ не кормятъ и не почитаютъ.

59. Которые челобитчики учнутъ на кого битичеломъ о выганыхъ вотчинахъ или о утаеныхъ помѣстьяхъ.

60. Которые люди въ своихъ угодныхъ лѣсахъ розчистили полянки на пашню и на сѣнныя покосы.

61. Которые городовые дворяне и дѣти Боярскїе стары и увѣчны и отъ службы отставлены, а помѣстья за ними будутъ больше, и въ томъ на нихъ будутъ челобитчики.

62. За которыми за Стольники и стрянчими и дворяны Московскими и за городовыми дворяны и за дѣтьми Боярскими и за приказными дворовыми людьми подмосковные помѣстья, и какъ тѣхъ помѣщиковъ не станетъ, а по́слѣ ихъ останутся же́ны и дѣти, и на нихъ будутъ челобитчики.

63. Которые будутъ челобитчики на порожїя и обводныя зе́мли.

64. Которой челобитчикъ бивчеломъ о утаенномъ или изъ порожихъ земель о помѣстьѣ или въ куплю, и подавъ челобитную за выпискою ходити не учнетъ.

65. Будетъ кто челобитчикъ о такихъ земляхъ подастъ члобитную; и послѣ того вскорѣ велятъ ему быти на Государевѣ службѣ.

66. Которые дѣти Боярскїе служатъ во дворѣ у Патрїарха, и какими мѣрами утаяся возметъ помѣстье изъ Государевыхъ земель.

67. Которые люди будутъ въ решеточныхъ прикащикахъ въ Земскомъ приказѣ, а за ними будутъ помѣстья.

68. Которые дворяне прежде сего служили въ Новѣ городѣ и во Псковѣ, а послѣ

изпе-

изпомѣщены они въ замосковскихъ городѣхъ.

69. Которые дворяне и дѣти Боярскїе, не хотя Государевы службы служити, будучи на службѣ помѣстья свои кому дадутъ подъ закладъ, и вотчины продадутъ, и съ службы збѣжатъ.

ГЛАВА СЕДМАЯНАДЕСЯТЬ.

О вотчинахъ,

а въ ней 55 статей.

1. Указъ о родовыхъ и выслуженыхъ вотчинахъ всякихъ чиновъ людемъ.
2. У которыхъ вотчинниковъ останутся дочери и сестры за мужемъ, и учнутъ битичеломъ о выморочныхъ, о родовыхъ и выслуженныхъ вотчинахъ.
3. Изъ выслуженыхъ вотчинъ послѣ умершихъ сыновей матеремъ ихъ вдовамъ давати по разсмотрѣнїю, будетъ напередъ того имъ прожиточныхъ помѣстей не дано.
4. У кого сыновей не останется, а останутся дочери, и у которыхъ дочерей будутъ дѣти, и тѣ дочери и дѣти ихъ родовымъ и выслуженымъ вотчинамъ вотчичи.
5. Будетъ послѣ кого останется купленая вотчина, а дворовые и выслуженые вотчины не останется, да послѣ тогоже умершаго останется другая или третья жена, да дѣти, которыхъ онъ приживетъ съ перьвою или съ другою или съ третьею женою.
6. Которая купленая вотчина послѣ умершаго отдана будетъ женѣ, опричь дѣшей.
7. Которые люди отходя сего свѣта вотчины свои купленые напишутъ въ духовныхъ женамъ бездѣтнымъ, будетъ жены ихъ за мужь не пойдутъ, или пойдутъ.
8. Которые люди купятъ въ вотчину свои помѣстья, или вотчины купятъ себѣ у вотчинниковъ роду своего родовые или выслуженые, а послѣ ихъ останутся жены бездѣтны.
9. Помѣстные земли продаваши въ вотчину по Государеву имянному указу.
10. Которымъ вдовамъ бездѣтнымъ даваны послѣ мужей ихъ выслуженые вотчины.
11. Которые вотчинники померли въ прошлыхъ годѣхъ по 7136 годъ, а послѣ ихъ осталися жены бездѣтны, и вотчины мужей своихъ продали.
12. У которыхъ вотчинниковъ въ прошлыхъ годѣхъ до 7136го году осталися матери и жены во вдовахъ, и вотчинами владѣютъ для того, что помѣстей за ними нѣтъ.
13. Послѣ котораго вотчинника вотчина дана будетъ дѣтемъ двумъ или тремъ вобче.
14. Будетъ послѣ кого вотчина дана будетъ дѣтемъ его двумъ или тремъ, и одинъ свой жеребей похочетъ продати.
15. Будетъ послѣ кого останутся дѣти глухи и нѣмы, а братья ихъ или сестры учнутъ обидѣти.
16. Которымъ людемъ даны вотчины блаженныя памяти при великомъ Государѣ Царѣ и Великомъ Князѣ Михаилѣ Ѳеодоровичѣ всеа Руссїи за Московское осадное сидѣнье, какъ сидѣли въ осадѣ при Царѣ Василїи Ивановичѣ, въ Королевичевъ приходъ.
17. Которымъ людемъ вотчины даны по сыску за Московское осадное сидѣнье, а челобитчики учнутъ на тѣхъ людей битичеломъ, что они въ осадѣ не

не были, и въ осадномъ спискѣ имянъ ихъ не написано.

18. О примѣрныхъ земляхъ, кто въ старинныхъ и въ родовыхъ вотчинахъ, а не въ новыхъ дачахъ земли припахали, и деревни и починки поставили на своихъ угодьяхъ изъ поверстныхъ лѣсовъ.

19. Которымъ всякихъ чиновъ людемъ за Московское осадное сидѣнїе Королевичева приходу даны съ окладовъ ихъ вотчины не сполна.

20. Которымъ всякимъ людемъ даны были за осадное сидѣнье изъ помѣстей въ вотчину, и тѣ вотчины отошли съ городы въ Литовскую землю.

21. У которыхъ вотчинниковъ и у помѣщиковъ бортные ухожьи на ихъ помѣстныхъ и на вотчинныхъ земляхъ, и тѣ имъ ухожьи вольно розничь дали.

22. У которыхъ помѣщиковъ и у вотчинниковъ отхожїе бортные ухожьи въ чюжихъ земляхъ и въ угодьяхъ.

23. Которые бортные ухожьи или рыбные ловли и мельницы или иные угодья на Государевыхъ земляхъ, а не на помѣстныхъ и на вотчинныхъ земляхъ, а владѣютъ ими помѣщиковы и вотчинниковы крестьяне на оброкѣ.

24. Которые дворцовые села и бортные деревни и черные волости розданы будутъ въ помѣстья и въ вотчины разнымъ помѣщикомъ и вотчинникомъ вновь во всякихъ угодьяхъ, и въ лѣсахъ тѣ села противъ пашни не изверстаны.

25. Которымъ людемъ даны были вотчины за Московское осадное сидѣнье при Царѣ Васильѣ, а послѣ того тѣ люди въ смутное время были въ Тушинѣ и по городомъ, которые были за воромъ.

26. Которые люди были въ Тушинѣ, а вотчины ихъ розданы въ роздачю.

27. Кто вотчину выслуженую или родовую продастъ или заложитъ, и ту вотчину станутъ выкупати сродичи по родству, что имъ за прибавочныхъ крестьянъ и за всякое строенїе платити выкупу.

28. Въ которой купчей или въ закладной написано будетъ имянно за прибавочное строенїе платити по вотчинниковѣ скаскѣ.

29. Будетъ у котораго вотчинника учнетъ кто выкупати вотчину, а въ той вотчинѣ будутъ прибылые дворы, а въ тѣхъ дворѣхъ поселятся крестьянскїе дѣти или братья или племянники, которые въ купчей написаны.

30. За сколько лѣтъ всякихъ чиновъ судити въ вотчинахъ въ куплѣ или въ закладѣ.

31. Будетъ кто купленую свою вотчину кому продастъ или заложитъ, или безденежно дастъ, и въ духовной напишетъ, а духовная у свидѣтельства будетъ неоспорена.

32. Будетъ кто кому вотчину свою заложитъ до сроку, и ту вотчину на срокъ или до сроку учнетъ выкупати.

33. Будетъ кто кому закладную вотчину просрочитъ, и учнетъ о выкупѣ битичеломъ послѣ сроку.

34. Будетъ кто вотчину продастъ, и деньги возметъ, и купчую дастъ, и не записавъ въ помѣстномъ приказѣ въ книги воровствомъ продастъ ту вотчину иному.

35. Будетъ кто продастъ или заложитъ чужую вотчину.

36. Будетъ кто вотчину свою продастъ или заложитъ, а въ купчей или въ закладной велитъ въ свое мѣсто кому руку приложить, а послѣ того, кто въ его мѣсто руку приложилъ, учнетъ лживити.

37. Которые Патрїарши и иныхъ властей дѣти Боярскїе въ Московскомъ уѣздѣ изъ порожнихъ земель купили

въ вотчину, а тѣ дѣти Боярскіе природные изстари, или которые въ Патріаршихъ въ дѣтѣхъ Боярскихъ неприродные.

38. Будетъ кто вотчину продастъ или заложитъ, и въ книги запишетъ, а послѣ того измѣнитъ, изъ Московскаго государства отъѣдетъ.

39. Будетъ кто учнетъ владѣти измѣничьею вотчиною, а купчей или закладной на ту вотчину не положитъ, или и положитъ, а срокъ той вотчинѣ прошелъ, а въ книги не записана.

40. Будетъ которой измѣнникъ заложа вотчину до сроку отъѣдетъ.

41. Боярскимъ людемъ и монастырскимъ слугамъ вотчинъ не покупати, и въ закладѣ за собою не держати.

42. Властемъ и въ монастыри вотчинъ всякихъ чиновъ людемъ не давати.

43. Будетъ кто вотчинникъ какова чину нибудь, или вдова постригутся а за нимъ будутъ родовые или выслуженые или купленые вотчины, и имъ тѣхъ вотчинъ въ монастыри не отдавати, и самимъ постригшися вотчинами не владѣти.

44. Будетъ которые вотчинники или вдовы постриглися до сего Государева указу, а вотчины за ними есть.

45. Указъ о продажныхъ земляхъ, которые продаваны всякихъ чиновъ людемъ изъ порожнихъ земель въ Помѣстномъ приказѣ и во дворцѣ.

46. Которые помѣстные же земли лежатъ впустѣ изъ давныхъ лѣтъ въ Новогородскомъ уѣздѣ.

47. О продажѣ земель, которые въ городѣхъ лежатъ пусты въ порожжихъ земляхъ изъ давныхъ лѣтъ.

48 Кому подмосковные помѣстья проданы будутъ въ вотчину, а послѣ того учнутъ битичеломъ о иныхъ подмосковныхъ же помѣстьяхъ.

49. Которымъ людямъ подмосковные помѣстья даны въ вотчину за Московское осадное сидѣнье Королевича приходу, и тѣ люди учнутъ битичеломъ въ то мѣсто о иныхъ подмосковныхъ помѣстьяхъ.

50. Которые люди учнутъ битичеломъ о межеваньѣ помѣстныхъ и вотчинныхъ земель.

51. Будетъ на межѣ у кого съ кѣмъ учинится споръ.

52. Будетъ въ которыхъ спорныхъ земляхъ межевщикомъ за чѣмъ указъ учинити не мочно.

53. Будетъ кто посланъ будетъ межевати спорную землю, и розведетъ не по правдѣ.

54. По чему имати пошлинъ съ вотчинъ по данымъ и по духовнымъ, въ которыхъ за вотчину денегъ будетъ не написано.

55. Которые помѣстные дѣла вершены до Московского пожару 7134го году, и которые дѣла вершены Генваря по 29е число 7157 году.

ГЛАВА ОСМАЯНАДЕСЯТЬ.

О печатныхъ пошлинахъ

а въ ней 71 статья.

1. По чему пошлинъ имати съ новыхъ съ помѣстныхъ дачь.

2. По чему пошлинъ имати съ помѣстныхъ съ малыхъ дачь.

3. По чему пошлинъ имати съ Государевыхъ грамотъ, которые даны будутъ кому на старые ихъ помѣстья.

4. По чему пошлинъ имати съ помѣстныхъ дачь у вдовъ, у которыхъ мужей ихъ не станетъ или кого убьютъ на Государевѣ службѣ.

5. По чему пошлинъ имáти съ помѣстныхъ грамотъ, которые написаны будутъ съ сыскомъ.
6. По чему печатныхъ пошлинъ имати съ вотчинныхъ дачь.
7. По чему пошлинъ имати съ вотчинныхъ грамотъ, кому даны будутъ на старые родственные и купленые вотчины.
8. По чему пошлинъ имáти съ жаловальныхъ грамотъ у гостей и у торговыхъ людей, у которыхъ стояльщиковъ не ставити вновь, и кто пожалованъ будетъ гостинымъ имянемъ.
9. По чему пошлинъ имáти съ гостей и съ торговыхъ людей, кому даны будутъ грамоты или даные на каменные лавки.
10. По чему пошлинъ имáти у дворянъ и у дѣтей Боярскихъ, у которыхъ помѣстья отошли въ Литовскую сторону.
11. По чему пошлинъ имáти съ помѣстныхъ дачь, кому даны будутъ помѣстья вмѣсто взятыхъ помѣстей.
12. По чему пошлинъ имáти съ помѣстныхъ грамотъ, которые посланы будутъ въ великой Новгородъ о помѣстьяхъ.
13. По чему пошлинъ имáти съ помѣстныхъ съ сыскныхъ грамотъ, которые посланы будутъ въ Новъ же городъ.
14. По чему пошлинъ имáти со ввозныхъ грамотъ, за кѣмъ справлено будетъ отцовское помѣстье.
15. По чему имáти пошлинъ съ купчихъ, которымъ даны будутъ изъ Помѣстного приказу на вотчинные зéмли изъ порожихъ земель.
16. Указъ, что съ вотчинныхъ и съ помѣстныхъ грамотъ у Бояръ и у Окольничихъ, и у Думныхъ дворянъ и Дьяковъ пошлинъ не имати.
17. По чему пошлинъ имáти съ отказныхъ грамотъ, которые даны будутъ кому на закладные и подуховнымъ и по поступнымъ записямъ и по инымъ крѣпостямъ на даные и на закладные вотчины.
18. По чему пошлинъ имати съ грамотъ, которые даны будутъ кому на мѣновныя помѣстья и на вотчины.
19. По чему пошлинъ имати съ грамотъ, кому даны будутъ на здаточные помѣстья и вотчины, кто учнетъ справливати за дѣтей и за братью.
20. По чему пошлинъ имати съ помѣстныхъ и съ вотчинныхъ дачь, кому дано будетъ помѣстье и вотчина изъ роздачи.
21. По чему пошлинъ имáти съ откупныхъ грамотъ, которые даны будутъ откупщикомъ на городскія откупныя тамги и кабаки и мыты и перевозы съ наддачею.
22. По чему пошлинъ имати съ откупныхъ же грамотъ, которые даны будутъ откупщикомъ что на нихъ въ городѣхъ суда не давати.
23. Указъ, въ которое время на откупщиковъ во всякихъ дѣлѣхъ судъ давати.
24. По чему пошлинъ имати съ откуповъ, которые откупы даны будутъ откупщикомъ въ городѣхъ.
25. По чему пошлинъ имати у откупщиковъ, которые откупщики учнутъ откупати въ городѣхъ всякіе доходы на урочные годы.
26. По чему пошлинъ имати у откупщиковъ, которые откупщики откуповъ на указные сроки не откажутъ, и на которыхъ откупы накинуты будутъ съ наметною наддачею.
27. Которые откупы откупщики до сроковъ откажутъ, а съ нихъ будутъ не сняты, и на вѣру збирати не указано.
28. По чему пошлинъ имати съ грамотъ, которые даны будутъ кому о

всякихъ дѣлѣхъ изъ приказу большаго дворца.

29. По чему пошлинъ имати у откупщиковъ, которымъ откупщикомъ даны будутъ въ городѣхъ въ откупъ бани и мельницы вновь.

30. По чему пошлинъ имати у откупщиковъ съ малыхъ откуповъ.

31. По чему пошлинъ имати съ грамотъ, которые посланы будутъ съ судныхъ дѣлъ въ городы о допросѣ общіе ссылки.

32. По чему пошлинъ имати съ грамотъ, которые посланы будутъ въ городы о допросѣ общіе же правды въ розныхъ дѣлѣхъ.

33. По чему пошлинъ имати съ грамотъ, которые посланы будутъ съ судныхъ дѣлъ не поистцову и не по отвѣтчикову челобитью.

34. По чему пошлинъ имати съ грамотъ, которые даны будутъ челобитчикомъ о управѣ по кабаламъ.

35. По чему пошлинъ имати съ грамотъ, по которымъ будутъ указаны правити долги противъ записей, или духовныхъ памятей.

36. По чему пошлинъ имати съ грамотъ, въ которыхъ написаны будутъ безкабальные долги.

37. По чему пошлинъ имати съ грамотъ, въ которыхъ грамотахъ написанъ будетъ челобитчикъ съ товарыщи.

38. По чему пошлинъ имати съ посадскихъ челобитчиковъ, которой въ грамотѣ написанъ будетъ вмѣсто всѣхъ посадскихъ людей.

39. По чему пошлинъ имати съ грамотъ, въ которой грамотѣ или въ наказѣ писанъ будетъ одинъ челобитчикъ, а бьетчеломъ на двухъ или многихъ людей, и дѣла до нихъ розные.

40. По чему пошлинъ имати у помѣщиковъ и у вотчинниковъ, которые бьютчеломъ въ бѣглыхъ крестьянѣхъ по ссудныхъ и по поручныхъ на порутчиковъ.

41. По чему пошлинъ имати съ грамотъ, которые грамоты даны будутъ о какихъ дѣлѣхъ нибудь по челобитью Архимандрита и Игумена съ братьею.

42. По чему пошлинъ имати у Архимандритовъ и Игуменовъ, которые напишутся въ челобитьѣ своими имяны, а дѣло монастырское, а не ихъ особное.

43. По чему пошлинъ имати съ грамотъ, которые грамоты даны будутъ дворяномъ и дѣтемъ Боярскимъ въ городы въ управныхъ дѣлѣхъ, а истцы ихъ по тѣмъ грамотамъ учнутъ быти непослушны, и по нихъ даны будутъ другіе грамоты.

44. По чему пошлинъ имати съ зазывныхъ грамотъ, а Воеводы по тѣмъ грамотамъ норовя отвѣтчикомъ на поруку не дадутъ, и къ Москвѣ не отпишутъ, и имъ даны будутъ другіе грамоты въ тѣхъ же искѣхъ.

45. По чему пошлинъ имати съ ясачныхъ людей приказу Казанскаго дворца съ розныхъ чиновъ.

46. По чему пошлинъ имати съ наказныхъ памятей, съ которыми посланы будутъ по кого, по чьему челобитью, приставы.

47. Указъ о пошлинахъ съ грамотъ, которые принесутъ въ Печатной приказъ по челобитью Сибирскихъ служилыхъ и посадскихъ людей.

48. По чему пошлинъ имати съ проѣзжихъ грамотъ, по которымъ грамотамъ велѣно будетъ Воеводамъ и всякимъ приказнымъ людемъ везти имъ съѣстные запасы въ Сибирь и въ понизовые городы, для Сибирскіе и понизовые службы, и тамошнихъ городовъ жильцомъ, для хоромного строенія, лѣсъ.

49. Указъ, что пошлинъ не имати съ грамотъ, которые грамоты даны судутъ

дутъ Головамъ и Сотникомъ Московскихъ стрѣльцомъ и стрѣльцомъ Московскимъ всѣхъ приказовъ по ихъ челобитью о всякихъ дѣлѣхъ.

50. Указъ о пошлинахъ съ грамотъ, которые грамоты даны будутъ Атаманомъ и казакомъ Московскимъ и городовымъ кормовымъ и вѣломѣстнымъ въ управныхъ дѣлѣхъ и о земляхъ.

51. Указъ о пошлинахъ же съ грамотъ, которые грамоты даны будутъ стрѣлецкимъ же и казачьимъ головамъ и Сотникомъ и стрѣльцомъ и казакомъ городовымъ о всякихъ управныхъ дѣлѣхъ на сторонникъ людей или о сыску казачьи и стрѣлецкіе земли.

52. Указъ о пошлинахъ съ грамотъ, которые даны будутъ городскихъ ружныхъ монастырей и церквей Архимандритомъ и Игуменомъ и Протопопомъ съ братьею о ругѣ и городскимъ стрѣльцомъ и казакомъ и всякимъ оброчникомъ о годовомъ жалованьѣ.

53. Указъ о пошлинахъ съ грамотъ, которые даны будутъ стрѣльцомъ и казакомъ и пушкаремъ и затинщикомъ и воротникомъ и каменщикомъ и кирпичникомъ о торгѣхъ.

54. По чему пошлинъ имати съ сотныхъ грамотъ, которые даны будутъ дворцовыхъ селъ крестьяномъ.

55. Указъ о пошлинахъ съ проѣзжихъ грамотъ, которые даны будутъ изъ Посольскаго приказу иноземцомъ розныхъ государствъ торговымъ людемъ. и которые Иноземцы учнутъ битичеломъ на Русскихъ людей о управѣ въ торговляхъ по крѣпостямъ.

56. Указъ о пошлинахъ съ грамотъ, которые Государевы грамоты посланы будутъ въ городы по челобитью Бояръ и Окольничихъ и дворянъ и дьяковъ думныхъ о всякихъ ихъ дѣлѣхъ, или посланы будутъ въ городы по челобитью приставы съ наказными памятьми.

57. Указъ о пошлинахъ съ грамотъ, которые грамоты или наказы посланы будутъ въ городы по челобитью крайчего и постельничего и стряпчаго съ ключемъ.

58. Указъ о пошлинахъ съ правыхъ грамотъ, которые даны будутъ всякихъ чиновъ людемъ.

59. Указъ о пошлинахъ съ грамотъ, которые грамоты даны будутъ живоначальные Троицы Сергіева монастыря Архимандриту съ братіею о монастырскихъ дѣлѣхъ.

60. Указъ о пошлинахъ съ грамотъ, которые грамоты даны будутъ Спаса нового монастыря Архимандриту съ братіею о монастырскихъ дѣлѣхъ.

61. Указъ о пошлинахъ съ грамотъ, которые даны будутъ Троицы Сергіева и Спаса новаго монастырей слугамъ и крестьяномъ объ ихъ дѣлѣхъ.

62. Указъ о пошлинахъ всѣхъ монастырей опричь Троицы Сергіева и Спаса новаго монастырей съ Архимандритовъ и съ Игуменовъ и съ старцевъ и съ служекъ и съ крестьянъ.

63. По чему пошлинъ имати съ грамотъ и съ наказовъ, которые грамоты или наказы приставомъ даны будутъ по челобитью стараго и новаго выѣзду помѣстныхъ и кормовыхъ иноземцовъ.

64. Указъ о пошлинахъ съ грамотъ, которые грамоты написаны будутъ о челобитчиковыхъ дѣлѣхъ по отпискамъ изъ городовъ Воеводъ и приказныхъ людей или по челобитнымъ, которые присланы подъ отпискамижъ.

65. Указъ о пошлинахъ съ грамотъ, которые грамоты даны будутъ изъ розряду дворяномъ и дѣтемъ Боярскимъ, что ихъ написаши по выбору или по дворовому.

66. Указъ о пошлинахъ съ грамотъ, которые грамоты даны будутъ Губнымъ старостамъ и городовымъ приказщикомъ, что имъ быти въ городѣхъ у дѣлъ.

67. Указъ о пошлинахъ съ грамотъ, которые грамоты даны будутъ для Государева хлѣбного промыслу уговорщикомъ, которые наймутся на Москвѣ и въ городѣхъ везти хлѣбъ къ Архангельскому городу и въ понизовые городы и въ Сибирь.

68. Указъ о пошлинахъ съ грамотъ, которые грамоты даны будутъ служилымъ людемъ, которымъ быти въ Сибири у казаковъ въ Головахъ и въ Сотникахъ и въ Атаманѣхъ.

69. Указъ о пошлинахъ съ грамотъ, которые грамоты даны будутъ дѣтемъ Боярскимъ о верстаньѣ или о жалованьѣ, или по которому городу служатъ.

70. Указъ о пошлинахъ съ грамотъ, которые грамоты даны будутъ путнымъ ключникомъ и стряпчимъ, вѣдати имъ въ путь дворцовые волости.

71. Указъ о пошлинахъ съ грамотъ, которые грамоты даны будутъ въ городы посадскимъ людемъ и волостнымъ крестьяномъ и ямщикомъ оберегальные и о земляхъ и о людѣхъ.

ГЛАВА ДЕВЯТАЯНАДЕСЯТЬ

О посадскихъ людѣхъ,

а въ ней 40 статей.

1. О слободахъ, которые слободы на Москвѣ Патрїарши и властелинскїе и монастырскїе и Бояръ и Окольничихъ и думныхъ и ближнихъ и всякихъ чиновъ людей.

2. О торговыхъ и ремесленыхъ людѣхъ, которые взяты по роспросомъ изо всякихъ чиновъ съ тѣхъ земель, которые построены были близко Московскихъ посадовъ.

3. О торговыхъ же и о промышленыхъ и о всякихъ вольныхъ людѣхъ, которые торговыми промыслы промышляютъ, а живутъ они на Москвѣ и въ городѣхъ на церковныхъ земляхъ.

4. О всякихъ же людѣхъ, которые на Москвѣ емлютъ Государево денежное и хлѣбное жалованье, а лавки за собою держатъ, и торгуютъ.

5. О слободахъ, которые слободы Патрїарши и властелинскїе и монастырскїе, и Бояръ и думныхъ и всякихъ чиновъ людей около Москвы.

6. О выгодныхъ земляхъ около Москвы на всѣ стороны.

7. О слободахъ Патрїаршихъ и о властелинскихъ и монастырскихъ и Бояръ и Окольничихъ и Думныхъ и всякихъ чиновъ людей, которые устроены въ городѣхъ на Государевыхъ посадскихъ земляхъ.

8. О Патрїаршихъ же и властелинскихъ и монастырскихъ вотчинахъ и Бояръ и Окольничихъ и Думныхъ и всякихъ чиновъ людей вотчинахъ же и помѣстьяхъ, которые въ городѣхъ на посадѣхъ и около городовъ близко посадовъ.

9. О Патрїаршихъ же и властелинскихъ и Бояръ и Окольничихъ и Думныхъ и всякихъ чиновъ людей о селѣхъ и о деревняхъ, которые въ рядъ съ посады и около посадовъ, и тѣхъ селъ и деревень о пашенныхъ и о торговыхъ крестьянѣхъ и о ихъ промыслахъ.

10. О выгонныхъ земляхъ въ городѣхъ.
11. О стрѣльцахъ и о казакахъ и о драгунахъ, которые въ городѣхъ торгуютъ и въ лавкахъ сидятъ.
12. О городскихъ служилыхъ людѣхъ о пушкаряхъ и затинщикахъ и воротникахъ и о казенныхъ плотникахъ и кузнецахъ, которые въ городѣхъ торгуютъ и въ лавкахъ сидятъ.
13. О Московскихъ и о городскихъ о тяглыхъ людѣхъ, которые сами или отцы ихъ въ прошлыхъ годѣхъ живали на посадѣхъ и въ слободахъ въ тяглѣ, и у тяглыхъ людей въ сидѣльцахъ и въ наймитахъ, а нынѣ живутъ въ закладчикахъ.
14. Всякихъ чиновъ людей о загородныхъ дворѣхъ и о дворникахъ.
15. О Боярскихъ и иныхъ чиновъ людѣхъ и крестьянехъ, которые на Москвѣ и по городомъ покупили и въ закладъ поимали тяглые дворы и лавки и анбары и погребы каменные и соляные варницы, и торгуютъ всякими товары.
16. О торговыхъ и о посадскихъ людѣхъ, которые тяглые свои дворы и лавки и анбары и погребы и варницы напишутъ чьимъ нибудь людемъ, или крестьяномъ въ долги въ закладѣ до сроку.
17. О помѣщиковыхъ и о вотчинниковыхъ крестьянехъ, которые учнутъ къ Москвѣ и въ городы пріѣзжати изъ уѣздовъ со всякими товары.
18. О закладчикахъ, которые взяты будутъ въ тягло.
19. О посадскихъ людѣхъ, которые посадскіе люди Московскихъ слободъ нынѣ живутъ въ городѣхъ, а городовые живутъ на Москвѣ.
20. О посадскихъ людѣхъ, которые живутъ нынѣ въ городѣхъ за Патріархомъ и за властьми и за монастыри и за Бояры и за Окольничими и всякихъ чиновъ людьми въ слободахъ.
21. О посадскихъ людѣхъ, которые давали дочерей своихъ дѣвокъ за всякихъ вольныхъ людей.
22. О вольныхъ людѣхъ, которые поженилися на посадскихъ на тяглыхъ вдовахъ.
23. О посадскихъ людѣхъ, которые во дворы къ себѣ пріимали пріимышей, и давали за нихъ дочерей своихъ.
24. О посадскихъ мастеровыхъ людѣхъ, которые сошли съ тяглыхъ жеребьевъ, и живутъ на Москвѣ во дворцѣ и во оружейной палатѣ и въ иныхъ приказѣхъ.
25. О посадскихъ людѣхъ, которые стали во псари.
26. О тяглыхъ людѣхъ, которые стали въ стрѣльцы.
27. О дѣтѣхъ тяглыхъ людей, которые стали въ стрѣльцы же.
28. О посадскихъ людѣхъ, которые стали въ пушкари и въ иные чины.
29. О посадскихъ же людѣхъ, которые стали въ казаки.
30. О тяглыхъ же людѣхъ, которые писалися въ казаки вновь.
31. Которые тяглые же люди стали въ салдаты.
32. Которые тяглые же люди стали въ ямщики.
33. Которые Московскіе же и городовые тяглые люди были въ полону.
34. Которые городовые торговые люди написаны въ гостиную и въ суконную сотню, и жити имъ на Москвѣ, а они живутъ по городомъ на своихъ дворѣхъ.
35. У которыхъ у городовыхъ пріѣзжихъ людей на Москвѣ построены дворы и лавки.
36. У которыхъ городовыхъ пріѣзжихъ людей на Москвѣ дворовъ своихъ нѣтъ, а товары свои привозятъ, и въ лавкахъ торгуютъ въ наемныхъ и въ своихъ.
37. О Боярскихъ бѣглыхъ людѣхъ и о крестьянѣхъ, которые въ бѣгахъ женятся

нятся на Москвѣ и въ городѣхъ у тяглыхъ людей.

38. Которого посадского человѣка дочь дѣвка збѣжитъ, и въ бѣглыхъ выдетъ за мужъ за чьего крѣпостнаго человѣка, или кто такую же дѣвку подговоря выдастъ за своего же человѣка.

39. Которые тяглые люди продаютъ бѣломѣстцамъ тяглые свои дворы, а пишутъ вмѣсто купчихъ закладные.

40. На Москвѣ въ Китаѣ и въ бѣломъ и въ Земляномъ городѣ въ загородскихъ слободахъ дворовъ и дворовыхъ мѣстъ Нѣмцамъ и вдовамъ Нѣмкамъ не покупати, и въ закладъ не имати.

ГЛАВА ДВАДЕСЯТАЯ.

О холопьѣ судѣ,

а въ ней 119 статей.

1. Которые дѣти Боярскїе биличеломъ кому въ холопи неверстаные.

2. Дѣтей Боярскихъ верстаныхъ и не верстаныхъ въ холопи не пріимати.

3. Будетъ которые дѣти Боярскїе послѣ сего Государева указу бьютчеломъ кому въ холопство.

4. Которые люди бѣгаючи отто всякихъ чиновъ людей живутъ всякихъ чиновъ за людьми.

5. Которые дѣти родились до холопства учнутъ жити собою.

6. Будетъ изъ за кого выбѣжатъ крестьяне или бобыли и крестьянскїе и бобыльскїе дѣти и бѣгая бьютчеломъ въ Боярскїе дворы.

7. Будетъ къ кому придутъ какїе люди, и учнутъ биличеломъ въ холопство, а скажутся, что они вольные люди.

8. Которые люди учнутъ къ кому приходити и биличеломъ въ холопство послѣ умершихъ.

9. У которыхъ людей на холопей будутъ служилые кабалы, и они на тѣхъ людей похотятъ кабалы взять вновь на имя дѣтей своихъ, а отпускныхъ имъ не дадутъ.

10. Которые холопи по смерти прежнихъ своихъ Бояръ будутъ пущены на волю, и отпускные имъ даны.

11. Кто скажется, что онъ на передъ того у кого служивалъ да отпущенъ, а отпускные не положитъ.

12. Будетъ которой холопъ въ роспросѣ скажетъ, что прежней его Бояринъ умеръ, а онъ служилъ у него по кабалѣ.

13. Будетъ кого холопа первой Бояринъ и умеръ, а послѣ его осталися дѣти, а положатъ на того холопа старинные крѣпости.

14. Будетъ кто прикажетъ дѣтемъ своимъ или братьѣ или прикашикомъ по смерти своей кабальныхъ своихъ людей отпустити на волю, а они ихъ на волю не пустятъ.

15. Будетъ кого судомъ Божїимъ не станетъ скорою смертью, а послѣ его останутся кабальные люди, а жена и дѣти или братья его тѣхъ людей отпустити не похотятъ.

16. Будетъ которые вольные люди бьютчеломъ кому въ холопство доброволно, а кабалъ на себя дати не похотятъ.

17. Будетъ такїе вольные люди, у кого живучи въ холопствѣ, пойдутъ отъ нихъ прочь съ отказомъ.

18. Которой человѣкъ живетъ у кого безкабально, а грамотѣ онъ умѣетъ и во всякихъ письмахъ учнетъ писатися, холопомъ

лопомъ того, у кого онъ живетъ безкабально.

19. О служилыхъ кабалахъ на холопей, кому ихъ писати.

20. О служилыхъ же кабалахъ на холопей въ каковы лѣта давати.

21. Кто возметъ на полного или на докладнаго или на стариннаго холопа кабалу безъ отпускные.

22. Которой холопъ бѣгаючи отъ стараго своего Боярина бьетчеломъ во дворъ иному, и тѣмъ учинитъ ссору.

23. Которые люди учнутъ на кого имати кабалы воровски заочно подставою.

24. Будетъ которой холопъ или крестьянинъ отъ кого побѣжитъ, покиня отца своего и матерь.

25. Будетъ которые холопи учнутъ отцовъ своихъ и матерей или братьевъ или сестръ или дядьевъ или тетокъ родныхъ отпиратися.

26. Будетъ отъ кого побѣжитъ холопъ или крестьянинъ, покинувъ жену, или отъ кого збѣжитъ раба, или крестьянка покинувъ мужа.

27. Будетъ отъ кого збѣгутъ кабальные и иные крѣпостные дѣвки или вдовы и крестьянскіе дочери, и выдутъ за мужь украйныхъ городовъ за служилыхъ людей.

28. Кто у кого поимается за холопа, и положитъ на него городскую кабалу, а въ книгахъ тое кабалы въ запискѣ не объявится.

29. У которыхъ людей на старинныхъ холопей старинные крѣпости утерялися въ Московское разоренье въ прошлыхъ годѣхъ до сто двадесять перваго году.

30. У которыхъ людей холопи породились отъ кабальныхъ ихъ людей, а живутъ они у нихъ многіе годы безкабально

31. А кто будетъ въ какой крѣпости въ холопствѣ написанъ, и тѣ люди по рабѣ холопъ и по холопѣ раба.

32. Будетъ положатъ на одного холопа двѣ полные или двѣ докладные.

33. Будетъ кто измѣнитъ изъ Московскаго государства отъѣдетъ въ иное государство, а послѣ его людемъ его дана будетъ воля.

34. Будетъ чьего холопа возмутъ въ полонъ, а послѣ того тотъ холопъ изъ полону выдетъ.

35. Будетъ которой холопъ измѣнитъ, а послѣ того изъ измѣны воротится.

36. Будетъ которой холопъ или раба въ бѣгахъ взяты будутъ въ полонъ, и изъ полону выдутъ.

37. Которые полоненики разныхъ земель въ Государеву службу не пригодятся, и бьютчеломъ кому въ холопи.

38. Кто новокрещена приметъ къ себѣ въ службу, и крѣпость на него возметъ, а въ приказѣ той крѣпости не запишетъ.

39. Будетъ кто на комъ ищетъ по кабаламъ заемныхъ денегъ или по записямъ за ростъ службы, да сносу.

40. По чему за работу зачитати въ окупъ истцова иску тѣмъ людемъ, которые кому выданы будутъ головою до искупу.

41. Которые всякихъ чиновъ люди въ голодные или въ иное въ какое время не хотя холопей своихъ кормити, сошлютъ ихъ съ двора, а отпускныхъ имъ не дадутъ.

42. Будетъ про тѣхъ холопей Бояре ихъ скажутъ, что они ихъ отъ себя съ дворовъ не ссылывали, а холопи на нихъ бьютчеломъ ложно.

43. Будетъ кто въ голодное время самъ себя съ женою или сына или дочь отдастъ кому въ работу за прокормъ.

44. Которые люди учнутъ у кого жити во дворѣхъ по записемъ.

45. Кто отецъ или мать отдастъ кому въ работу дѣтей на урочные лѣта, и по тѣхъ своихъ дѣтѣхъ ручаются, что имъ не збѣжати.

46. Которые люди учнутъ искати на комъ по записемъ, что они тѣхъ людей скупили съ правежу, а тѣмъ было людемъ за то у нихъ жити во дворѣхъ.

47. Кто на холопа возметъ кабалу отецъ съ сыномъ или братъ съ братомъ или дядя съ племянникомъ вмѣстѣ.

48. Будетъ у кого на холопей такіе служилые кабалы взяты до сего Государева указу.

49. Кто на комъ учнетъ искати бѣглыхъ людей, а отвѣтчикъ въ тѣхъ людѣхъ запрется и отцѣлуется, а послѣ того тѣ люди у него объявятся.

50. Будетъ которой отвѣтчикъ про чужого холопа въ отвѣтѣ скажетъ, что у него тотъ холопъ былъ, да збѣжалъ до истцова челобитья, а гдѣ тотъ холопъ въ бѣгахъ живетъ, и про то скажетъ именно.

51. Которые отвѣтчики въ бѣглыхъ холопѣхъ не запрутся же, а скажутъ, что тѣ холопи отъ нихъ збѣжали же, а гдѣ живутъ, того не вѣдаютъ.

52. Которые люди учнутъ у себя холопей держати по отцовскимъ кабаламъ, а отцы ихъ померли.

53. Кто стариннаго своего холопа или рабу отпуститъ на волю при себѣ; или по смерти его отпуститъ его приказчикъ его.

54. Кто у кого за холопа поимается, и учнетъ холопства искати, а тотъ, у кого поимаются, похочетъ за того холопа самъ отвѣчати.

55. Которые люди къ кому приставятъ въ бѣглыхъ людехъ, да не ищетъ недѣлю, или отвѣтчикъ не учнетъ отвѣчати недѣлю же.

56. Которые всякихъ чиновъ люди станутъ искати на холопѣхъ холопства а кабалу положитъ старую сто двадесятаго года или и старѣе того.

57. Которые люди учнутъ на комъ искати бѣглыхъ людей, а сносу въ тѣ поры искать не учнутъ.

58. Которые люди, будучи въ городѣхъ по воеводствамъ и по приказомъ, возмутъ на кого служилые кабалы въ тѣхъ же городѣхъ.

59. Спорныхъ холопей отдавати на поруки мимо истца и отвѣтчика; а не будетъ поруки, и ихъ держати за приставомъ.

60. Которой холопъ или раба истцу или отвѣтчику крѣпки, и по мужѣ отдати съ нимъ и жена, а по женѣ отдати съ нею и мужа.

61. О холопѣхъ, кому какихъ женамъ и дѣтемъ и внучатамъ и правнучатамъ въ надѣлъ въ духовныхъ и въ даныхъ и въ приданые въ рядныхъ писати.

62. Будетъ кто кому старинныхъ своихъ или купленыхъ людей дастъ въ приданые за сестрою или за дочерью, а послѣ того тое, за кѣмъ они въ приданые даны, не станетъ.

63. Которые люди отходя сего свѣта напишутъ въ духовной кабальныхъ своихъ людей по своемъ животѣ женѣ или дѣтемъ своимъ.

64. Которые люди отходя сегожъ свѣта въ духовную женѣ или дѣтемъ своимъ въ надѣлокъ людей своихъ напишетъ старинными, а не кабальными.

65. Которые холопи послѣ умершихъ отпущены будутъ на волю, а съ воли учнутъ приставливати умершихъ къ женамъ и къ дѣтемъ въ животахъ и въ грабежахъ.

66 Которые Боярскіе люди въ прошлыхъ во 141мъ и во 142мъ годѣхъ съ Бояры своими были на Государевѣ службѣ подъ Смоленскимъ и на боѣхъ, и въ загонѣхъ взяты были въ полонъ и изъ полону вышли.

67. Которые холопи или рабы збѣжавъ отъ кого постригутся, или которые холопи въ бѣгахъ станутъ въ попы или во дьяконы.

68. Будетъ такіе бѣглые люди черническое платье или скуфьи сами на себя положатъ.

69. Которые Литовскіе полоненики женаты въ Боярскихъ дворѣхъ на Русскихъ женкахъ, или которые женки или дѣвки Литовскіе полонянки въ боярскихъ дворѣхъ выданы за мужъ за крѣпостныхъ людей.

70. Иноземцомъ некрещенымъ на Москвѣ и въ городѣхъ держати у себя во дворѣхъ Иноземцовъ же некрещеныхъ, а Русскимъ людемъ у нихъ во дворѣхъ не быти.

71. Которые иноземцы розныхъ вѣръ не крещены живутъ у иноземцовъ же не крещеныхъ, и похотятъ креститися въ православную Христіанскую вѣру.

72. Въ городѣхъ Воеводамъ и всякимъ приказнымъ людемъ и Губнымъ старостамъ давати на холопей служилые кабалы за своими руками, а не за печатьми.

73. Кабальные записные книги изъ городовъ присылати къ Москвѣ Воеводамъ и приказнымъ людемъ и Губнымъ старостамъ за своими же руками, а не за печатьми.

74. Которые люди въ Холопьѣ приказѣ положатъ купчіе на Татаръ, и учнутъ битичеломъ о запискѣ тѣхъ купчихъ.

75. Которые люди положатъ въ судѣ на одного холопа двѣ кабалы Московскіе.

76. Впредь съ нынѣшняго уложенія холопьи примѣты описывати въ кабалахъ имянно.

77. Кто старинныхъ своихъ или купленыхъ людей напишетъ кому въ духовной своей въ надѣлокъ; и онъ тому по той духовной крѣпокъ.

78. Которой холопъ кому напишетъ на сбея кабалу, и приведенъ будетъ съ тою кабалою къ запискѣ, а иной въ тѣже поры учнетъ на него битичеломъ, что тотъ холопъ напередъ того ему въ холопство билчеломъ, и кабалу на себя хотѣлъ дати.

79. Кто истецъ или отвѣтчикъ въ судѣ на холопа никакой крѣпости не положитъ.

80. Кто учнетъ у себя въ дому дѣлати беззаконіе съ рабою съ женкою или съ дѣвкою, и прижитъ съ нею дѣтей.

81. На которого кабального холопа съ суда дана будетъ кому правая грамота, и тотъ, кому та грамота дана, умретъ.

82. Будетъ правая грамота кому будетъ дана на старинного или на купленаго человѣка.

83. Которые люди родятся у кого въ кабальномъ холопствѣ.

84. Которой старинной или крѣпостной холопъ у кого во дворѣ женяся збѣжитъ покиня жену, или раба збѣжитъ покиня мужа.

85. Кто кабальнаго своего холопа женитъ у себя на вольной женкѣ.

86. У кого будетъ кабальной человѣкъ, а у жены его или у сына кабальная дѣвка или вдова.

87. Которой старинной или кабальной холопъ отъ кого збѣжавъ женится въ бѣгахъ на вольной дѣвкѣ или на женкѣ.

88. Кто бѣглого своего человѣка изъимаетъ безъ пристава.

89. Будетъ отъ кого побѣжатъ люди старинные или кабальные, или купленые, и по его заказу кто ихъ переимаетъ.

90. Будетъ кто такихъ бѣглыхъ людей изъимавъ, да не отдастъ тому,

отъ

отъ кого они сбѣжали, и учнетъ ихъ держати у себя для работы.

91. Будетъ кто кому прикажетъ человѣка во дворъ, и по томъ человѣкѣ ручается, что онъ человѣкъ доброй, и воровства отъ него никакова не будетъ.

92. Кому бѣглой человѣкъ изъ приказу отданъ будетъ въ холопство, и ему его до смерти не убити и не изувѣчити.

93. Кто у кого поимается за холопа, и на томъ холопѣ за платье, и приведетъ его въ холопій приказъ.

94. Спорныхъ холопей о пожелѣзномъ и о корму, которые холопи до вершенья судного дѣла отданы будутъ держати приставомъ.

95. Которые люди учнутъ въ спорномъ холопѣ слатися въ повальной обыскъ, а въ повальномъ обыску объявятся не многіе обыскные люди.

96. Которые люди учнутъ тягатися о холопѣхъ и въ сносѣ, и дойдетъ до вѣры, а которому было человѣку крестъ цѣловати, и тотъ умеръ или збѣжалъ.

97. Которые люди купленыхъ Татаръ крестятъ, и учнутъ ихъ продавати.

98. Будетъ которые люди учнутъ купленыхъ своихъ людей поступатися кому по добродѣтели безденежно.

99. Будетъ кто приведетъ къ запискѣ Татаръ по купчимъ или по данымъ, которые куплены на Дону или въ городѣхъ.

100. Которые купленые люди Татарове новокрещены останутся послѣ ково умершаго; а духовныхъ послѣ умершихъ не останется ни и останется да тѣхъ новокрещеновъ никому будетъ не написано.

101. Кто на комъ учнетъ искати холопства по полной дѣда своего, а въ полной написано, что купилъ дѣдъ его того холопа себѣ и дѣтемъ, а внучатъ въ полной не написано.

102. Кто за холопа поимався въ холопствѣ, и засадя у пристава холопства искати не учнетъ, и отъ него отступится.

103. Кто истецъ въ судѣ положитъ на холопа кабалу старую за дьячьею или иныхъ приказныхъ людей за руками.

104. Которые вольные люди похотятъ жити у причетниковъ церьковныхъ или у служекъ монастырскихъ.

105. Которые вольные люди похотятъ жити у боярскихъ людей.

106. Кто отходя сего свѣта напишетъ въ духовной своей, что сыну его кабальныхъ людей отпустити на волю.

107. Которые кабалы и кабальные книги писаны въ городѣхъ, а изъ городовъ присыланы къ Москвѣ въ прошлыхъ годѣхъ по 7148 годъ.

108. Которые люди учнутъ тягатися о холопѣ, и одинъ того холопа учнетъ называти старинымъ человѣкомъ, а другой кабальнымъ.

109. Кто истецъ или отвѣтчикъ въ холопѣхъ учнутъ слатися на обчую правду, а обчая правда будетъ въ дальныхъ городѣхъ въ Сибири или въ Астрахани, или въ повальной обыскъ напѣже дальніе городы.

110. Которые холопи учнутъ кому давати на себя и на дѣтей своихъ служилые кабалы, а дѣти у нихъ въ тѣ поры будутъ лѣтъ въ пятнатцать или въ двацать и больши.

111. Будетъ кто до сего Государева указу имался у кого за холопа, и приведчи того холопа въ приказъ не искалъ на немъ холопства многое время.

112. Которые люди поймаются у кого за чьихъ холопей, и приведутъ тѣхъ холопей въ приказъ, а чьи

чьи тѣ холопи, и тѣ люди въ тѣ поры будутъ на Государевѣ службѣ въ дальныхъ городѣхъ въ Сибири или въ Астрахани.

113. Кто помѣщикъ или вотчинникъ возметъ служилую кабалу на своего крестьянина или на крестьянскаго сына или на крестьянку или на крестьянскую дочь дѣвку.

114. Отъ кого побѣжитъ крѣпостной холопъ, и въ бѣгахъ кому на себя дастъ служилую кабалу, и давъ тое кабалу изъ бѣговъ воротится къ прежнему своему боярину.

115. Отъ котораго боярина збѣжитъ холопъ, а отъ другова боярина збѣжитъ раба вдова или дѣвка, а оба они холопъ и раба кабальныя или старинные, или одинъ кабальной, а другой старинной.

116. Которые тяглые люди учнутъ въ Холопей приказъ приносити житейскіе записи на дѣтей своихъ или на братью не тяглымъ всякихъ чиновъ людемъ.

117. Въ Астрахани и въ Сибири Татаръ и Татарченковъ покупати всякимъ людемъ опричь Воеводъ и приказныхъ людей.

118 Будетъ кто въ Астрахани и въ Сибири Татаръ и Татарченковъ учнутъ у кого красти или отъимати сильно.

119. Которые судные дѣла о холопѣхъ вершены по Государеву указу до сего уложенья во всѣхъ приказѣхъ.

ГЛАВА ДВАДЕСЯТЬ ПЕРВАЯ.

О розбойныхъ и татиныхъ дѣлѣхъ,

а въ ней 104 статьи.

1. О розбойникахъ, которые розбойники розбиваютъ, и тати крадутъ въ Московскомъ уѣздѣ и въ городѣхъ.

2. О ворахъ, которые крадутъ и убивственные дѣла чинятъ на Москвѣ.

3. О татиныхъ и розбойныхъ дѣлѣхъ, кому вѣдать въ городѣхъ.

4. О Губныхъ старостахъ и о тюремныхъ цѣловальникахъ и о сторожахъ и о губныхъ дьячкахъ.

5. О береженьѣ Губныхъ старостъ, чтобы татей и розбойниковъ и розбойничьихъ становъ и пріѣздовъ ни гдѣ не было.

6. О Губныхъ старостахъ и тюремныхъ цѣловальникахъ и дьячкахъ, гдѣ на нихъ судъ давати.

7. О челобитчикѣхъ, которые учнутъ битичеломъ на Губного старосту недружбою.

8. О розбойникѣхъ и татѣхъ, которые учнутъ говорити на тѣхъ людей, кто ихъ въ губу приведетъ.

9. О татѣхъ, котораго приведутъ, а доведутъ на него одну татьбу, а убійства не учинилъ.

10. Будетъ того же татя поймаютъ на другой татьбѣ, а убійства не учинилъ же.

11. Указъ о мошенникахъ.

12. Будетъ приведутъ татя, а доведутъ на него татьбы три или четыре или больши.

13 О татѣ, которой тать учинитъ на первой татьбѣ убійство.

14. О церковныхъ татѣхъ.

15. О ворѣхъ, которые на Москвѣ и въ городѣхъ воруютъ карты и зернью играютъ и шапки срываютъ, и грабятъ.

16. О розбойникѣ, котораго приведутъ, а съ пытки повинится, что онъ

разбивалъ

разбивалъ въ первые, а убійства не учинилъ.

17. Будетъ розбойника поймаютъ на розбоѣ въ другіе.

18. Которой розбойникъ съ пытки повинится, что онъ на первомъ розбоѣ учинилъ убійство и пожегъ.

19 Указъ о татѣхъ и о розбойникахъ, у которыхъ будутъ уши рѣзаны.

20. Которые люди такихъ людей, у кого уши рѣзаны, учнутъ укрывати.

21. Которые розбойники сами на себя и на товарищей своихъ учнутъ говорити во многихъ розбоѣхъ и въ смертномъ убійствѣ и въ пожегѣ.

22. О татиныхъ и о розбойничьихъ животахъ, и чего ихъ животовъ въ выти не достанетъ.

23. Которые розбойники скажутъ, что они розбивали, а что розбоемъ взяли, и про то скажутъ имянно.

24. Которой розбойникъ повинится, что онъ розбивалъ, а что животовъ взялъ, про то скажетъ, не упомнитъ.

25. Которые розбойники съ пытокъ скажутъ, что они розбивали, а что животовъ взяли, про то скажутъ имянно, а что товарищи взяли, про то скажутъ, не упомнятъ.

26 Которыхъ розбойничьихъ животовъ за истцовою вытью останется.

27. Которыхъ розбойничьихъ животовъ истцомъ въ выти не достанетъ.

28. Кого поймаютъ на розбоѣ, и тѣ розбойники на себя въ розбоѣ съ пытокъ говорити не учнутъ.

29. Про которыхъ людей въ обѣиску скажутъ, что они люди добрые.

30. Которые люди приведутъ кого съ поличнымъ, и объ указѣ не учнутъ битичеломъ двѣ недѣли.

31. Которые истцы въ розбойныхъ дѣлѣхъ не дожидався указу помирятся.

32. Которые розбойники и тати дойдутъ до пытки, и тѣхъ розбойниковъ и татей пытати во всѣ дни и въ праздники.

33. Которые тати или розбойники сидя въ тюрмѣ до полугода учнутъ на кого въ татьбѣ и въ розбоѣ говорити послѣ пытокъ.

34. Которые тати или розбойники доведутся казнити, и ихъ сажати въ тюрмѣ въ избу для исповѣди.

35. На которыхъ людей скажутъ въ обѣиску, что они тати или розбойники.

36. Которыхъ людей въ обѣискѣхъ одобрятъ.

37. Которой человѣкъ данъ на чистую поруку, а за порукою учнетъ какимъ воровствомъ вороватн.

38. На котораго человѣка въ роспросѣ съ пытки языкъ говоритъ въ розбоѣ или въ татьбѣ, и на очной ставкѣ его опознаетъ, или не узнаетъ.

39. Которые воры разбойники три или четыре или больши изѣиманы будутъ на одномъ розбоѣ и съ пытокъ учнутъ на кого говорити на знатныхъ людей, которые прежде того, въ приводѣ не бывали.

40 Которые розбойники учнутъ съ пытокъ говорити на призначныхъ людей.

41. На которыхъ людей языки съ пытки въ розбоѣ говорятъ, а сами на себя въ розбоѣ не говорятъ, а въ обыску ихъ назовутъ лихими людьми.

42 На которого человѣка въ розбоѣ языкъ говоритъ, а въ обѣиску его назовутъ половина добрымъ человѣкомъ, а другая лихимъ.

43. На котораго человѣка языки два или три говорятъ въ розбоѣ, а онъ пытанъ не учнетъ не себя говорити.

44 На которыхъ людей языки говорятъ въ розбоѣ за очи, а съ очей на очи говорити не учнутъ.

45. На чьихъ людей ни буди въ розбоѣ или въ татьбѣ учнутъ языки говорити.

рити, а тѣ люди ихъ у себя скажутъ, а не поставятъ.

46. На чьихъ людей въ розбоѣ или въ татьбѣ учнутъ языки говорити, а тѣ люди у себя ихъ не скажутъ, а учнутъ битичеломъ о обѣиску.

47. На которыхъ дворянъ и на приказныхъ и на дѣтей Боярскихъ и на ихъ людей и на крестьянъ учнутъ языки въ розбоѣ говорити.

48 Которые дворяне и приказные люди приведутъ людей своихъ или крестьянъ, и скажутъ на нихъ розбой или татьбу или подводъ.

49. На которыхъ людей истцы бьютъ челомъ въ татьбахъ и въ розбоехъ имянно безъ поличного.

50. Которого человѣка приведутъ съ поличнымъ, а то поличное у него вымутъ съ приставомъ

51. Будетъ у кого воры животы покрадутъ, или розбоемъ возмутъ, и въ томъ подавати явки писменные.

52. Кто купитъ лошадь, и ему та лошадь записати въ книгу.

53. Кто купитъ лошадь на службѣ безъ записки.

54. Которого человѣка приведутъ истцы безъ пристава съ поличнымъ, а тотъ человѣкъ учнетъ битичеломъ, что его тѣ истцы ополичнили сильно.

55. Будетъ про того человѣка въ сыску обѣискные люди скажутъ, что его истцы ополичнили сильно.

56. Будетъ кто кого воровствомъ, заводомъ подкинетъ чѣмъ напрасно.

57. Которой человѣкъ съ приставы и съ понятыми поличного у себя выняти не дастъ, или у него то поличное вымутъ, а онъ то поличное отъиметъ.

58. Которого человѣка приведутъ съ поличнымъ или по язычной молкѣ или по лихованнымъ обѣискомъ въ розбоѣ или въ татьбѣ, и въ томъ онъ на себя учнетъ говорити не пытанъ.

59. Кого учнутъ розбивати, а сторонніе люди на крикъ или въ погоню на слѣдъ за розбойники не пойдутъ.

60. За которыми татьми или за розбойники истцы слѣдомъ придутъ, а тѣ люди, къ кому придутъ, слѣду отъ себя не отведутъ.

61. Которые обѣискные люди въ обѣиску скажутъ, что у нихъ татей и розбойниковъ нѣтъ, а послѣ у нихъ тати и розбойники сыщутся.

62. Которого вора, татя или розбойника изъимаютъ сторонніе люди мимо тѣхъ людей, у кого онъ жилъ.

63. На которыхъ людей языки говорятъ въ станѣхъ и въ пріѣздѣхъ.

64. На которыхъ людей языки говорятъ съ пытокъ въ поклажеѣ розбойные и татиныя рухляди.

65. На которыхъ людей съ пытки языкъ говоритъ, что розбойную рухлядь продалъ зачисто безъ поруки.

66. Которые языки говорятъ на чьихъ нибудь людей, и на тѣхъ людѣхъ доведутся взяти выти.

67. Которые такіе люди до вершенья дѣла помрутъ.

68. Которые люди у кого жили за дворомъ, и на нихъ доведутся взяти выти.

69. Будетъ гдѣ въ городѣхъ на посадѣхъ и въ уѣздѣхъ въ селѣхъ и въ деревняхъ учинится смертное убійство, а убьетъ до смерти боярской человѣкъ боярского же человѣка.

70. Будетъ истецъ убойцы за убитаго человѣка не возметъ.

71. Будетъ сынъ боярской или сынъ его или племянникъ убьетъ чьего крестьянина безъ умышленья.

72. Будетъ кто убьетъ умысля воровски.

73. Будетъ чей нибудь крестьянинъ убьетъ чьего крестьянина до смерти.

74. Которыхъ людей разбойники розбили, и тѣ розбойники не сысканы, а истцы

истцы тѣхъ розбоевъ имаются за поличное и пишутъ въ челобитныхъ иски большїе.

75. У кого поимается истецъ за розбойное поличное за лошадь, или за что нибудь, а разбойниковъ въ лицахъ нѣтъ.

76. Которыхъ людей въ обыскѣхъ лихуютъ окольнїе ближнїе люди, а тѣ люди учнутъ битичеломъ о другомъ повальномъ обыску.

77. На которыхъ людей говорятъ языки въ розбоѣ и въ татьбахъ и въ пріѣздѣхъ и въ подводѣхъ и въ продажѣ татиныя и розбойныя рухляди и во всякомъ татиномъ и розбойномъ воровствѣ, и тѣхъ оговорныхъ людей, у кого они живутъ въ помѣстьяхъ и въ вотчинахъ, укрываютъ, а иныхъ отъ себя высылаютъ и у приставовъ отбиваютъ.

78. Которые люди оговорныхъ людей отъ язычной молки ухоронятъ, или изъ за себя вышлютъ.

79. Будетъ которой помѣщикъ сыскавъ у себя розбойниковъ людей своихъ или крестьянъ, не хотя ихъ отдати къ сыску, побьетъ до смерти, укрывая за собою воровъ.

80. Будетъ которые люди или крестьяне учинятъ убїйство безъ вѣдома бояръ своихъ.

81. Которые люди оговорныхъ людей, у посланниковъ выбьютъ.

82. Которые лихїе люди крадутъ и розбиваютъ, и наворовавъ изъ губы збѣжатъ въ иную губу.

83. О недѣльщикѣхъ, которыхъ посылаютъ по татей и по розбойниковъ.

84. Которой губной цѣловальникъ татя или розбойника отпуститъ, или животы розбойничьи и татиные покрадчи збѣжитъ.

85. Будетъ по челобитью истца или отвѣтчика доведется про розбойное или про татиное дѣло обыскати.

86. У которого недѣльщики будутъ за приставомъ таши.

87. Будетъ кто у кого въ дому свѣдаетъ поличное, и какъ ему то поличное съ приставомъ и съ понятыми выняти.

88. Будетъ кто татя съ поличнымъ убьетъ въ дому своемъ.

89. Будетъ кто у кого покрадетъ на полѣ хлѣбъ жатой или сѣно.

90. Будетъ кто татинымъ обычаемъ у кого выловитъ изъ пруда или изъ саду рыбу.

91. Будетъ у кого въ пожарное или въ иное какое время что пропадетъ, и послѣ того у кого за что поимаются.

92. Которые люди въ истцовыхъ искѣхъ сидятъ въ тюрмѣ, а изъ тюрмы на нихъ истцовы иски правятъ, а истцовъ на нихъ у правежу нѣтъ.

93. Съ которыхъ людей языки, какъ ихъ поведутъ къ казни, учнутъ зговаривати.

94. О строенїи Московскихъ тюремъ.

95. О тюремныхъ цѣловальникахъ и о сторожѣхъ, кому быти у Московскихъ тюремъ.

96. О мастерѣхъ розбойныхъ дѣлъ, имже о денежномъ жалованїи.

97. О городовыхъ тюрмахъ и о цѣловальникѣхъ и о сторожѣхъ.

98. Съ которыхъ помѣщиковъ и вотчинниковъ тюремныхъ цѣловальниковъ и сторожей не имати, а имати подмога.

99. О заемныхъ кабалахъ, которые кабалы приносятъ истцы послѣ пытки розбойниковъ, какъ они учнутъ въ розбойной рухляди побитыхъ людей винитися,

100. На кого розбойники учнутъ говорити до пытки, а съ пытокъ учнутъ зговаривати.

101. Которые розбойники подрѣзавъ тюрмы уйдутъ, на комъ указати выти.

102. Которые розбойники были на розбояхъ, а сыщется ихъ половина, и

истцовы

истцовы иски из нихъ будутъ доправлены сполна, а послѣ того и товарищи ихъ сыщутся.

103 Которой тать или розбойникъ, избывая пытки, скажетъ за собою Государево слово или дѣло.

104. Которые воры тати или розбойники учнутъ сидѣти въ тюрмѣ послѣ пытки до полугода, и тѣхъ воровъ кто возметъ во дворъ или во крестьяны.

ГЛАВА ДВАДЕСЯТЬ ВТОРАЯ.

За какія вины казнити,

а въ ней 26 статей.

1. Будетъ сынъ или дочь учинитъ отцу или матери смертное убойство.
2. Будетъ сынъ или дочь отцу или матери учинитъ смертное убойство съ иными людьми.
3. Будетъ отецъ или мати сына или дочерь убьетъ до смерти.
4. Будетъ сынъ или дочь отца или матерь обезчеститъ, или съ дерзости ударитъ рукою.
5. Будетъ сынъ или дочь у отца или у матери животы пограбятъ насильствомъ.
6. Будетъ сынъ или дочь на отца или на матерь учнутъ битичеломъ о судѣ.
7. Будетъ кто убьетъ до смерти брата или сестру, или по ихъ велѣнью кою иной ихъ убьетъ.
8. Будетъ чей человѣкъ помыслитъ смертное убійство, кому онъ служитъ.
9. Будетъ чей человѣкъ того, кому служитъ, убьетъ до смерти.
10. Будетъ кто надъ кѣмъ ни буди учинитъ наругательство, отсѣчетъ ногу или руку, или носъ или ухо или губы обрѣжетъ.
11. Будетъ кто зазвавъ къ себѣ на дворъ, учнетъ кого бити кнутомъ или батоги или палкою.
12. Будетъ кто надъ кѣмъ учинивъ наругательство учнетъ пытати
13. Которые воры въ людѣхъ чинятъ смуту, и затѣваютъ на кого затѣйныя дѣла.
14. Будетъ жена мужу своему учинитъ смертное убійство.
15. Которая женка приговорена будетъ казнити, а она въ тѣ поры будетъ беременна.
16. Будетъ кто умысля воровствомъ придетъ въ чей домъ, и похочетъ того дому надъ госпожею какое дурно учинити.
17. Будетъ кто съ похвалы или съ пьянства наскачетъ на жену на лошади, и ту жену зашибетъ или убьетъ до смерти.
18. Будетъ кто наскачетъ лошадью по неволѣ безъ умышленія.
19. Будетъ кто надъ кѣмъ учинитъ смертное убійство по чьему наученію.
20. Будетъ кто стрѣляючи изъ пищали или изъ лука по звѣрю, или по птицѣ или по примѣтѣ, убьетъ кого за горою и за городьбою, или кто кого убьетъ деревомъ или каменемъ или чѣмъ ни буди ненарочно.
21. Будетъ чей человѣкъ убьетъ кого, обороняя того, кому служитъ.
22. Будетъ чей человѣкъ учинитъ смертное убійство безъ вѣдома, кому онъ служилъ.
23. Будетъ кто кого отравитъ зелїемъ, и отъ тоя отравы умретъ.
24. Будетъ кого бусурманъ какими мѣрами насильствомъ или обманомъ бусурманитъ.
25. Кто учнетъ дѣлати свады женками и дѣвками на блудное дѣло.
26. Будетъ которая жена учнетъ жити блудно и скверно и въ блудѣ приживетъ дѣтей, и тѣхъ дѣтей погубитъ.

ГЛАВА

ГЛАВА ДВАДЕСЯТЬ ТРЕТЬЯ.

О стрѣльцахъ,

а въ ней 3 статьи.

1. О стрѣльцахъ, въ которомъ приказѣ ихъ судити.
2. Которому стрѣльцу чего имати на стороннемъ человѣкѣ, также и стороннему человѣку на немъ
3. Учнетъ стрѣлецъ на стрѣльцѣ искати своего и жены своей безчестья, и доищется.

ГЛАВА ДВАДЕСЯТЬ ЧЕТВЕРТАЯ.

О Атаманѣхъ и о казакахъ,

а въ ней 2 статьи.

1. Гдѣ искать и отвѣчать атаманомъ и казакомъ, и по чему съ нихъ имати пошлинъ.
2. Кузнецкимъ старостамъ сапопальнаго дѣла, и рядовымъ сапопальнымъ кузнецамъ, о безчестьяхъ.
1. Указъ, какъ чему класти цѣну.

ГЛАВА ДВАДЕСЯТЬ ПЯТАЯ.

О корчмахъ,

а въ ней 21 статья.

1. У кого корчму вымутъ въ первые или въ другорядъ, или кто на продажу вино куритъ.
2. У кого вымутъ корчемное и продажное питье въ третьіе.
3. Которые люди будутъ въ корчмахъ въ приводѣ, и скажутъ, что они вино у корчемниковъ покупали, а корчемники въ инной продажѣ запрутся.
4. Которые люди учнутъ на кого говорить въ винной продажѣ, а послѣ съ нихъ зговорятъ.
5. Которые люди учнутъ на кого въ винной продажѣ говорить, а продавецъ запрется.
6. Приведутъ съ корчемнымъ питьемъ чьихъ людей и крестьянъ и дворниковъ, а въ роспросѣ они скажутъ, что вино продавали украдчи у бояръ своихъ.
7. Будетъ приведутъ кого всякихъ чиновъ людей съ виномъ, а въ роспросѣ скажутъ, что имъ дали вино бояре и всякихъ чиновъ люди безденежно, по дружбѣ и за работу.
8. Которымъ людемъ питья у себя во дворѣхъ держати не велѣно, а они у себя держатъ питье.
9. Которые приводные люди въ роспросѣ на кого въ винной продажѣ учнутъ говорити, а у пытки съ нихъ зговорятъ.
10. Которые люди приведены будутъ безъ вина и безъ табаку пьяны.
11. Табаку никому у себя не держати и не торговати.

12. Которые люди будутъ въ приводѣ съ табакомъ, а скажутъ, что они купили у Литовскихъ пріѣзжихъ людей на продажу.

13. Которые люди будутъ въ приводѣ съ табакомъ же, а купили они тотъ табакъ у Русскихъ людей.

14. Будетъ съ табакомъ же приведутъ отставленныхъ стрѣльцовъ и иноземцовъ и Боярскихъ людей и крестьянъ, а въ роспросѣ они скажутъ, тотъ табакъ нашли.

15. Которые всякихъ чиновъ люди приведены будутъ съ табакомъ, а въ роспросѣ скажутъ, что ихъ табакомъ подкинули тѣ люди, которые привели.

16. Которые стрѣльцы и гулящіе люди съ табакомъ будутъ въ приводѣ двожды и трожды.

17. Которыхъ корчемниковъ поимаютъ объѣзжіе головы и дѣти боярскіе, и у кого на дворѣхъ вымутъ вино или табакъ, и имъ отъ того дадутъ корчемники откупъ.

18. Которые объѣзжіе головы и дѣти боярскіе взявъ откупъ корчемниковъ отпустятъ.

19. Которые люди корчемниковъ у головъ и у дѣтей боярскихъ станутъ отбивать.

20. Въ черныхъ сотняхъ и слободахъ о выборѣ для корчемные выимки десятцкихъ.

21. Въ городѣхъ корчемникомъ и табачникомъ чинить тотъ же указъ.

И всего въ сей книгѣ 25 главъ, а въ нихъ 963 статьи.

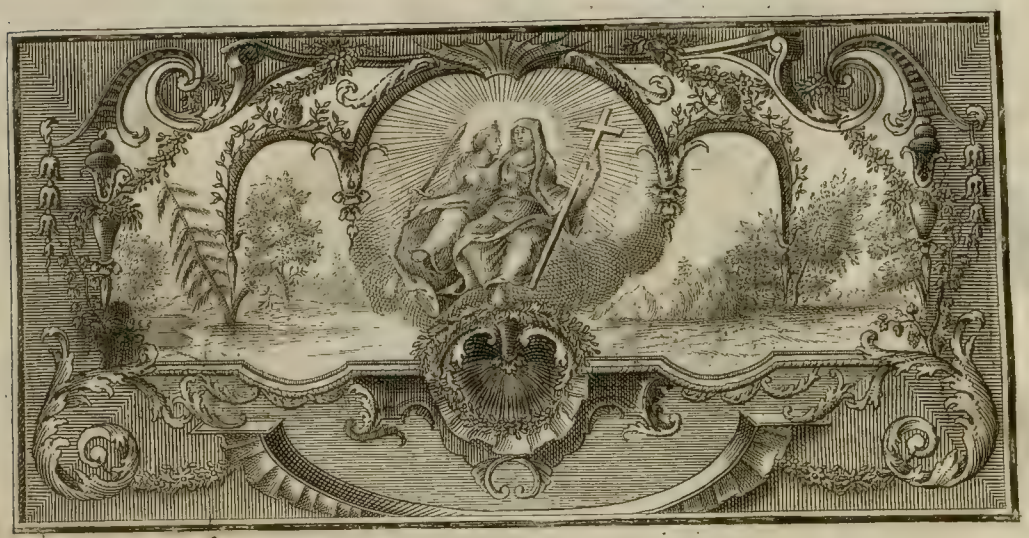

ВЪ ЛѢТО 7156, ІЮЛЯ ВЪ 16 ДЕНЬ.

Государь Царь и великій Князь Алексѣй Михайловичь всея Русіи Самодержецъ, въ двадесятое лѣто возраста своего, въ третіе лѣто Богомъ хранимыя своея державы, совѣтовалъ съ отцемъ своимъ и Богомольцемъ, святѣйшимъ Іосифомъ Патріархомъ Московскимъ и всея Русіи, и съ Митрополиты и со Архіепископы, и съ Епископомъ, и со всѣмъ освященнымъ соборомъ, и говорилъ съ своими Государевыми Бояры, и съ Окольничьими, и съ Думными людьми, которые статьи написаны въ правилѣхъ святыхъ Апостолъ и святыхъ Отецъ, и въ градскихъ законѣхъ Греческихъ Царей; а пристойны тѣ статьи къ государственнымъ и къ земскимъ дѣламъ; и тѣ бы статьи выписать, и что бы прежнихъ великихъ Государей Царей и великихъ Князей Россійскихъ, и Отца Его Государева, блаженныя памяти великаго Государя Царя и Великаго Князя Михайла Ѳеодоровича всея Русіи, указы, и Боярскіе приговоры на всякія Государственныя и на земскія дѣла собрать; и тѣ Государскіе указы и Боярскіе приговоры съ старыми судебниками справити. А на которыя статьи въ прошлыхъ годѣхъ, прежнихъ Государей въ судебникахъ указу не положено,

ложено, и Боярскихъ приговоровъ на тѣ статьи не было; и тѣ бы статьи по тому же написати и изложити по Его Государеву указу общимъ совѣтомъ, что бы Московскаго государства всякихъ чиновъ людемъ отъ большаго и до меньшаго чину, судъ и росправа была во всякихъ дѣлѣхъ всѣмъ ровна. И указалъ Государь Царь и Великій Князь Алексѣй Михайловичь всея Русіи то все собрати, и въ докладъ написати Боярамъ, Князю Никитѣ Ивановичу Одоевскому, да Князю Семену Васильевичу Прозоровскому; да Окольничьему Князю Ѳедору Ѳедоровичу Волконскому; да Дьякамъ Гаврилу Левонтьеву, да Ѳедору Грибоѣдову.

А для того своего Государева и земскаго великаго царственнаго дѣла указалъ Государь, по совѣту со Отцемъ своимъ и Богомольцемъ святѣйшимъ Іосифомъ Патріархомъ Московскимъ и всея Русіи; и Бояре приговорили выбрати, изъ Стольниковъ, и изъ Стряпчихъ, и изъ дворянъ Московскихъ, и изъ жильцевъ чину, по два человѣка; также всѣхъ городовъ изъ дворянъ и изъ дѣтей Боярскихъ, взяти изъ большихъ городовъ, опричь Новагорода, по два человѣка; а изъ Новгородцевъ съ пятины, по человѣку; а изъ меншихъ городовъ, по человѣку; а изъ гостей, трехъ человѣкъ; а изъ гостиные и изъ суконные сотенъ, по два человѣка; а изъ черныхъ сотенъ и изъ слободъ, и изъ городовъ съ посадовъ, по человѣку добрыхъ и смышленыхъ людей, что бы Его Государево царственное и земское дѣло съ тѣми со всѣми выборными людьми утвердити и на мѣрѣ поставити, что бы тѣ всѣ великія дѣла, по нынѣшнему Его Государеву указу и соборному уложенью, впредь были ни чемъ нерушимы.

И по Государеву Цареву и Великаго Князя Алексѣя Михайловича всея Русіи указу, Бояре Князь Никита Ивановичь Одоевской съ товарыщи, выписавъ изъ правилъ святыхъ Апостолъ и святыхъ Отецъ, изъ градскихъ законовъ Греческихъ Царей, и изъ старыхъ судебниковъ прежнихъ великихъ Государей, и изъ указовъ блаженныя памяти Великаго Государя Царя и Великаго Князя Михайла Ѳеодоровича всея Русіи, и изъ Боярскихъ приговоровъ, и которыхъ статей въ прежнихъ судебникахъ, и во указѣхъ прежнихъ Государей, въ Боярскихъ приговорѣхъ не написано, и тѣ статьи написавъ вновь къ Государю приносили.

И

И въ нынѣшнемъ во 157мъ году, Октября съ третьяго числа, Государь Царь и Великій Князь Алексѣй Михайловичь всея Русіи Самодержецъ, со Отцемъ своимъ и съ Богомольцемъ. Святѣйшимъ Іосифомъ Патріархомъ Московскимъ и всея Русіи, и съ Митрополиты, и со Архіепископы и съ Епископомъ, также и съ своими Государевыми Бояры и съ Окольничьими и съ Думными людьми того собранія слушалъ, и выборнымъ людемъ, которые къ тому общему совѣту выбраны на Москвѣ и изъ городовъ, чтено, что бы то все уложеніе впредь было прочно и неподвижно. И указалъ Государь то все уложеніе написати на спискѣ, и закрѣпити тотъ списокъ Святѣйшему Іосифу Патріарху Московскому и всея Русіи, и Митрополитомъ и Архіепископомъ и Епископу, и Архимандритомъ и Игуменомъ, и всему освященному собору, и своимъ Государевымъ Бояромъ и Окольничьимъ и Думнымъ людемъ, и выборнымъ Дворяномъ и дѣтемъ Боярскимъ, и гостемъ и торговымъ и посадскимъ людемъ Московскаго государства и всѣхъ городовъ Россійскаго царства. А закрѣпя то уложеніе руками, указалъ Государь списати въ книгу, и закрѣпити тое книгу Дьякамъ Гаврилу Левонтьеву, да Ѳедору Грибоѣдову; а съ тое книги, для утвержденія на Москвѣ во всѣ приказы и въ городы, напечатать многія книги, и всякія дѣла дѣлать по тому уложенію.

И по Государеву Цареву и Великаго Князя Алексѣя Михайловича всея Русіи указу, то уложеніе на спискѣ написано. И святѣйшій Іосифъ Патріархъ Московскій и всея Русіи, и Митрополиты, и Архіепископы, и Епископъ, и Архимандриты, и Игумены, и весь освященный соборъ, также и Бояре, и Окольничіе, и Думные люди и выборные Дворяне, и дѣти боярскіе, и гости и торговые посадскіе люди къ тому уложенію на спискѣ руки свои приложили. И съ того уложенія списанъ списокъ въ книгу, слово въ слово. А съ тое книги напечатана сія книга.

А какъ то уложеніе, по Государеву Цареву и Великаго Князя Алексѣя Михайловича всея Русіи указу, чтено выборнымъ людемъ, и въ то время въ отвѣтной палатѣ, по Государеву указу сидѣлъ Бояринъ Князь Юрьи Алексѣевичь Долгорукой, да съ нимъ выборные люди.

ГЛАВА ПЕРВАЯ

А въ ней 9 статей, о богохульникахъ и о церьковныхъ мятежникахъ.

1.

Будетъ кто иновѣрцы, какїя ни буди вѣры или и Руской человѣкъ, возложитъ хулу на Господа Бога и Спаса нашего Іисуса Христа, или на рождьшую Его пречистую Владычицу нашу Богородицу и приснодѣву Марїю, или на честный Крестъ, или на Святыхъ Его угодниковъ, и про то сыскиваши всякими сыски накрѣпко; да будетъ сыщется про то допряма, и того богохульника обличивъ казнити, зжечь.

2. А будетъ какой безчинникъ пришедъ въ церьковь Божїю во время святыя литургїи, и какимъ ни буди обычаемъ, божественныя литургїи совершити не дастъ, и его изѣимавъ и сыскавъ про него допряма, что онъ такъ учинитъ, казнити смертїю безъ всякїя пощады.

3. А будетъ кто во время святыя литургїи и въ иное церьковное пѣнїе вшедъ въ церковь Божїю учнетъ говорити непристойные рѣчи Патрїарху, или Митрополиту, или Архїепископу и Епископу, или Архимандриту, или Игумену и священническому чину; и тѣмъ въ церькви Божественному пѣнїю учинитъ мятежъ, а Государю про то вѣдомо учинится, и сыщется про то допряма: и тому безчиннику за ту его вину учинити торговая казнь.

4. А будетъ кто пришедъ въ церьковь Божїю учнетъ бити кого ни буди, и убьетъ кого до смерти, и того убойца по сыску самого казнити смертїю же.

5. А будетъ ранитъ, а не до смерти убьетъ, и ему учинити торговая казнь безъ пощады, и вкинути въ тюрьму на мѣсяцъ, да на немже взяти раненому за увѣчье безчестїе вдвое.

6. А будетъ такой безчинникъ кого ни буди въ церькви Божїи ударитъ, а не ранитъ, и его за такое безчинїе бити батоги, да на немже взяти тому, кого онъ ударитъ, безчестїе.

7. А будетъ кого обезчеститъ словомъ, а не ударитъ, и его за безчинство посадити въ тюрьму на мѣсяцъ, а кого онъ обезчеститъ,

и тому доправити на немъ безчестїе, что бы на то смотря въ церкви Божїи никакова безчинства не было.

8. А въ церкви во время церковнаго пѣнїя, Государю Царю и Великому Князю Алексѣю Михайловичу всея Русїи, и великому господину Святѣйшему Іосифу Патрїарху Московскому и всея Русїи, и Митрополитомъ и Архїепископомъ и Епископомъ, никому ни о какихъ своихъ дѣлѣхъ не бити челомъ, что бы отъ того въ церкви Божїи церковному пѣнїю смятенїя не было, понеже церковь Божїя устроена, приходити на молитву. И православнымъ Христїаномъ подобаетъ въ церкви Божїи стояти и молитися со страхомъ, а не земная мыслити.

9. А будетъ кто забывъ страхъ Божїй, и презрѣвъ Царское повелѣнїе, учнетъ ему Государю или Патрїарху, или инымъ властемъ, въ церкви Божїи во время церковнаго пѣнїя, о какихъ своихъ дѣлѣхъ бити челомъ, и того челобитчика за то вкинути въ тюрьму, на сколько Государь укажетъ.

ГЛАВА ВТОРАЯ

О Государской чести, и какъ Его Государское здоровье оберегать, а въ ней 22 статьи.

1.

Будетъ кто какимъ умышленїемъ учнетъ мыслити на Государское здоровье злое дѣло, и про то его злое умышленїе кто извѣститъ, и по тому извѣту про то его злое умышленїе сыщется допряма, что онъ на Царское Величество злое дѣло мыслилъ, и дѣлать хотѣлъ, и такова по сыску казнити смертїю.

2. Также будетъ кто при державѣ Царскаго Величества, хотя Московскимъ государствомъ завладѣть и Государемъ быть, и для того своего злова умышленїя начнетъ рать збирать, или кто Царскаго Величества съ недруги учнетъ дружитися, и совѣтными грамотами ссылатися, и помочь имъ всячески чинити, что бы тѣмъ Государевымъ недругамъ по его ссылкѣ Московскимъ государствомъ завладѣти, или какое дурно учинити, и про то на него кто извѣститъ, и по

тому извѣту сыщется про тое его измѣну допряма, и такова измѣнника по тому же казнити смертїю.

3. А будетъ кто Царскаго Величества недругу городъ здастъ измѣною, или кто Царскаго Величества въ городы приметъ изъ иныхъ государствъ зарубежныхъ людей для измѣны же, а сыщется про то допряма, и такихъ измѣнниковъ казнити смертїю же.

4. А будетъ кто умышленїемъ и измѣною городъ зажжетъ, или дворы, и въ то время, или послѣ того зажигальщикъ изъиманъ будетъ, и сыщется про то его воровство допряма, и его самого зжечь безъ всякаго милосердїя.

5. А помѣстья и вотчины и животы измѣнничьи взяти на Государя.

6. А жены будетъ и дѣти такихъ измѣнниковъ про тое ихъ измѣну вѣдали, и ихъ по тому же казнити смертїю.

7. А будетъ которая жена про измѣну мужа своего, или дѣти про измѣну же отца своего не вѣдали, и сыщется про то допряма, что они тое измѣны не вѣдали, и ихъ за то не казнити, и никакова наказанїя имъ не чинити; а на прожитокъ изъ вотчинъ и изъ помѣстей имъ, что Государь пожалуетъ.

8. А будетъ послѣ котораго измѣнника останутся дѣти, а жили тѣ его дѣти до измѣны его отъ него въ роздѣлѣ, а не съ нимъ вмѣстѣ, и про измѣну его тѣ его дѣти не вѣдали, и животы у нихъ и вотчины были свои особые, и у тѣхъ его дѣтей животовъ ихъ и вотчинъ не отъимати.

9. А будетъ кто измѣнитъ, а послѣ его въ Московскомъ государствѣ останутся отецъ, или маши, или братья родные, или неродные, или дядья, или иной кто его роду; а жилъ онъ съ ними вмѣстѣ, и животы и вотчины у нихъ были вопче: и про такова измѣнника сыскиваши всякими сыски накрѣпко, отецъ и маши и родъ его про тое его измѣну вѣдали ли; да будетъ сыщется допряма, что они про измѣну того измѣнника вѣдали, и ихъ казнити смертїю же, и вотчины и помѣстья ихъ и животы взяти на Государя.

10. А будетъ про нихъ сыщется допряма, что они про измѣну того измѣнника не вѣдали, и ихъ смертїю не казнити, и помѣстья и вотчины и животовъ у нихъ не отъиматн. 11.

11. А будетъ которой измѣнникъ бывъ въ которомъ государствѣ, выѣдетъ въ Московское государство, и Государь пожалуетъ его, велитъ ему вину его отдати, и ему помѣстья дослуживатися вновь; а въ вотчинахъ его Государь воленъ. А прежнихъ его помѣстій ему не отдавати.

12. А будетъ кто на кого учнетъ извѣщати великое Государево дѣло, а свидѣтелей на тотъ свой извѣтъ никого не поставитъ, и ни чѣмъ не уличитъ, и сыскати про такое Государево великое дѣло будетъ нѣчимъ, и про такое великое дѣло указъ учинити по разсмотренію, какъ Государь укажетъ.

13. А будетъ учнутъ извѣщати про Государское здоровье или какое измѣнное дѣло чьи люди на тѣхъ, у кого они служатъ, или крестьяне, за кѣмъ они живутъ во крестьянехъ, а въ томъ дѣлѣ ни чѣмъ ихъ не уличатъ, и тому ихъ извѣту не вѣрити. И учиня имъ жестокое наказаніе бивъ кнутомъ нещадно, отдати тѣмъ, чьи они люди и крестьяне. А опричь тѣхъ великихъ дѣлъ ни въ какихъ дѣлѣхъ такимъ извѣтчикамъ не вѣрити.

14. А которые всякихъ чиновъ люди учнутъ за собою сказывати Государево дѣло или слово; а послѣ того они же учнутъ говорити, что за ними Государева дѣла или слова нѣтъ, а сказывали они за собою Государево дѣло или слово избывая отъ кого побои, или пьянымъ обычаемъ, и ихъ за то бити кнутомъ, и бивъ кнутомъ отдати тому, чей онъ человѣкъ.

15. А будетъ кто измѣнника догнавъ на дорогѣ убіетъ, или поимавъ приведетъ къ Государю, и того измѣнника казнити смертію; а тому, кто его приведетъ или убіетъ, дати Государево жалованье изъ его животовъ, что Государь укажетъ.

16. А кто на кого учнетъ извѣщати Государево великое дѣло или измѣну, а того, на кого онъ то дѣло извѣщаетъ, въ то время въ лицахъ не будетъ: и того, на кого тотъ извѣтъ будетъ, сыскати, и поставити съ извѣтчикомъ съ очей на очи, и противъ извѣту, про Государево дѣло и про измѣну сыскивати всякими сыски накрѣпко, и по сыску указъ учинити, како о томъ писано выше сего.

17. А будетъ кто на кого доводилъ Государево великое дѣло, или измѣну, а не довелъ, и сыщется про то допряма, что онъ такое дѣло затѣялъ на кого напрасно, и тому извѣтчику тоже учинити, чего бы довелся тотъ, на кого онъ доводилъ.

18. А кто Московскаго государства всякихъ чиновъ люди свѣдаютъ, или услышатъ на Царское Величество въ какихъ людехъ скопъ и заговоръ, или иной какой злой умыслъ, и имъ про то извѣщати Государю Царю и Великому Князю Алексѣю Михайловичу всея Русіи, или Его Государевымъ Бояромъ и ближнимъ людемъ, или въ городѣхъ Воеводамъ и приказнымъ людемъ.

19. А будетъ кто свѣдавъ, или услыша на Царское Величество въ какихъ людехъ скопъ и заговоръ, или иной какой злой умыслъ, а Государю и Его Государевымъ Бояромъ и ближнимъ людемъ, и въ городѣхъ Воеводамъ и приказнымъ людемъ, про то не извѣститъ, а Государю про то будетъ вѣдомо, что онъ про такое дѣло вѣдалъ, а не извѣстилъ, и сыщется про то допряма, и его за то казнити смертію безъ всякія пощады.

20. Также самовольствомъ, скопомъ и заговоромъ къ Царскому Величеству, и на Его Государевыхъ Бояръ и Окольничьихъ и на Думныхъ и на ближнихъ людей, и въ городѣхъ и въ полкѣхъ на Воеводъ и на приказныхъ людей, и ни на кого никому не приходити, и никого не грабити и не побивати.

21. А кто учнетъ къ Царскому Величеству, или на Его Государевыхъ Бояръ и Окольничьихъ и Думныхъ и ближнихъ людей, и въ городѣхъ и въ полкѣхъ на Воеводъ, и на приказныхъ людей, или на кого ни буди приходити скопомъ и заговоромъ, и учнутъ кого грабити, или побивати, и тѣхъ людей, кто такъ учинитъ, за то по тому же казнити смертію безъ всякія пощады.

22. А будетъ изъ котораго города, или изъ полковъ Воеводы и приказные люди отпишутъ къ Государю на кого на служилыхъ, или иныхъ чиновъ на какихъ людей, что они приходили къ нимъ скопомъ и заговоромъ, и хотѣли ихъ убити; а тѣ люди, на кого они отпишутъ, учнутъ битичеломъ Государю на Воеводъ и на приказныхъ людей о сыску, что они скопомъ и заговоромъ къ нимъ не прихаживали,

а приходили къ нимъ немногіе люди для челобитья, и по тому челобитью про нихъ въ городѣхъ сыскивати всѣмъ городомъ, а въ полкѣхъ всѣми ратными людьми. Да будетъ сыщется про нихъ допряма, что они въ городѣхъ и въ полкѣхъ къ Воеводамъ приходили для челобитья, а не для воровства, и ихъ по сыску смертію не казнити. А Воеводамъ и приказнымъ людемъ, которые на нихъ отпишутъ къ Государю ложно, за то чинити жестокое наказаніе, что Государь укажетъ.

ГЛАВА ТРЕТІЯ

О государевѣ дворѣ, чтобъ на Государевѣ дворѣ ни отъ кого никакова безчинства и брани не было.

1.

Будетъ кто при Царскомъ Величествѣ, въ Его Государевѣ дворѣ и въ Его Государскихъ палатахъ, не опасаючи чести Царскаго Величества, кого обезчеститъ словомъ; а тотъ, кого онъ обезчеститъ, учнетъ на него Государю битичеломъ о управѣ, и сыщется про то допряма, что тотъ, на кого онъ бьетчеломъ, его обезчестилъ, и по сыску за честь Государева двора того, кто на Государевѣ дворѣ кого обезчеститъ, посадити въ тюрьму на двѣ недѣли, что бы на то смотря инымъ неповадно было впредь такъ дѣлати. А кого онъ обезчеститъ, и тому указати на немъ безчестіе.

2. А будетъ кто въ Государевѣ дворѣ кого задеретъ, и съ дерзости ударитъ рукою, и такова тутъ же изъимати, и не отпускаючи его про тотъ его бой сыскати, и сыскавъ допряма за честь Государева двора посадити въ тюрьму на мѣсяцъ. А кого онъ ударитъ, и тому на немъ доправити безчестіе. А будетъ кого онъ ударитъ до крови, и на немъ тому, кого онъ окровавитъ, безчестіе доправити вдвое, да его же за честь Государева двора посадити въ тюрьму на шесть недѣль.

3. А будетъ кто при Царскомъ Величествѣ выметъ на кого саблю, или иное какое оружіе, и тѣмъ оружіемъ кого ранитъ, и отъ тое раны тотъ, кого онъ ранитъ, умретъ, или въ тѣже поры онъ

кого до смерти убїетъ, и того убойца за то убойство самаго казнити смертїю же.

А хотя будетъ тотъ, кого тотъ убойца ранитъ, и не умретъ, и того убойца по томуже казнити смертїю, да изъ животовъ его взяти убитого кабальные долги.

4. А будетъ кто при Государѣ выметъ на кого, какое ни буди, оружїе, а не ранитъ и не убїетъ, и того казнити, отсѣчь рука.

5. А будетъ кто въ Государевѣ дворѣ, и не при Государѣ, на кого оружїе выметъ, а не ранитъ, и того посадити на три мѣсяцы въ тюрьму. А будетъ ранитъ, и на немъ раненому доправити безчестїе и увѣчье противъ окладу вдвое; да его же дати на поруки въ томъ, что ему безъ указу изъ того города, гдѣ онъ кого ранитъ, не съѣжжати до тѣхъ мѣстъ, покамѣста раненой обможется, или умретъ. А будетъ раненой обможется, и тому, кто его ранитъ, отсѣчь рука. А будетъ тотъ раненой отъ раны умретъ, и того, кто его ранитъ, казнити смертїю.

6. Тако же Царскаго Величества во дворѣ на Москвѣ, или гдѣ изволитъ Царское Величество въ объѣздѣ быти, изъ пищалей и изъ луковъ и изъ иного ни изъ какова оружїя никому безъ Государева указу не стрѣляти, и съ такимъ оружїемъ въ Государевѣ дворѣ не ходити.

А будетъ кто въ Государевѣ дворѣ на Москвѣ или въ объѣздѣ кого ранитъ, или кого убїетъ до смерти, и того казнити смертїю же.

7. А будетъ кто на Государевѣ дворѣ и въ Москвѣ и въ объѣздѣ, учнетъ ходити съ пищальми и съ луками, хотя и не для стрѣльбы, и изъ того оружїя никого не ранитъ и не убїетъ, и тѣмъ за ту вину учинити наказанїе, бити батоги и вкинути на недѣлю въ тюрьму.

8. А кому лучится стояти въ Государевыхъ, въ дворцовыхъ селѣхъ, и тѣмъ въ Государевыхъ прудѣхъ и въ озерахъ рыбы на себя не ловити.

А будетъ кто безъ Государева повелѣнїя въ дворцовыхъ селѣхъ учнетъ въ Государевыхъ прудѣхъ и въ озерѣхъ рыбу ловити, и на томъ взяти на Государя пеня, или ему наказанїе учинити, что Государь укажетъ.

9.

9. А будетъ кто Царскаго Величества во дворѣ украдетъ что ни буди въ первые, и сыщется про то допряма, и того бити кнутомъ.

А будетъ того же татя съ краденымъ въ Государевѣ дворѣ поимаютъ въ другіе, и того бити кнутомъ же, да вкинути на полгода въ тюрьму.

А будетъ тотже тать поиманъ будетъ съ краденымъ въ Государевѣ дворѣ въ третьіе, и ему за то отсѣчь рука, чтобы на то смотря инымъ неповадно было вороваги въ Государевѣ дворѣ красти.

ГЛАВА ЧЕТВЕРТАЯ

О лодлищикѣхъ, и которые печати лоддѣлываютъ.

1.

Будетъ кто грамоту отъ Государя напишетъ самъ себѣ воровски, или въ подлинной Государевѣ грамотѣ и въ иныхъ въ какихъ приказныхъ письмахъ что переправитъ своимъ вымысломъ, мимо Государева указу и Боярскаго приговору или Думныхъ и приказныхъ людей и подьяческія руки, подпишетъ, или здѣлаетъ у себя печать такову, какова Государева печать, и такова за такія вины по сыску казнити смертію.

2. А будетъ кто воровствомъ же учнетъ отъимати Государевы печати отъ Государевыхъ грамотъ, или отъ иныхъ какихъ приказныхъ писемъ, и тѣ Государевы печати учнетъ къ инымъ какимъ воровскимъ письмамъ прикладывати, или будетъ кто учнетъ какія пи́сьма воровствомъ же наряжати; и приказныя пи́сьма переправливати мимо Государева указу, и того казнити смертію же; а пи́сьмамъ его нарядным ни въ чемъ не вѣрити.

3. А будетъ кто такія пи́сьма здѣлавъ умретъ, а послѣ его тѣ пи́сьма объявятся у племяни, или у прикащиковъ его, и то его племя и прикащики учнутъ по тѣмъ письмамъ о какомъ дѣлѣ Государю бити челомъ, и про нихъ сыскати, какимъ обычаемъ тѣ имъ пи́сьма достались, и гдѣ ихъ взяли, и про то они вѣдали ли, что тѣ пи́сьма нарядныя. Да будетъ про нихъ въ сыску скажутъ, или они и сами въ

томъ повинятся, что они про то вѣдали, что тѣ письма воровскія нарядныя, а держали они ихъ у себя для своихъ пожитковъ, и корысти, и тѣхъ людей по тому же казнити смертію.

4. А будетъ про нихъ въ сыску скажутъ, что они тѣ нарядныя письма держали у себя не вѣдая того, что они здѣланы воровски, и ихъ за то смертію не казнити, только тѣмъ нарядным письмамъ ни въ чемъ не вѣрити, и суда по нихъ ни на кого не давати.

ГЛАВА ПЯТАЯ

О денежныхъ мастерехъ, которые учнутъ дѣлати воровскія деньги.

1.

Которые денежные мастеры учнутъ дѣлати мѣдныя или оловянныя или укладныя деньги, или въ денежное дѣло въ серебро учнутъ прибавливати мѣдь или олово или свинецъ, и тѣмъ Государевѣ казнѣ учнутъ чинити убыль, и тѣхъ денежныхъ мастеровъ за такое дѣло казнити смертію, залити горло.

2. А будетъ золотыхъ и серебреныхъ дѣлъ мастеры возмутъ у кого золотое и серебреное дѣло, и учнутъ въ золото и въ серебро мѣшати мѣдь же и олово и свинецъ, и ихъ по сыску за то бити кнутомъ. А что они кому учинятъ убытка тѣмъ, что въ золото или въ серебро подмѣшаетъ мѣди или олова или свинцу, и то на нихъ доправя отдати тому, кому они такой убытокъ учинятъ.

ГЛАВА ШЕСТАЯ

О проѣзжихъ грамотахъ въ иныя государства.

1.

А будетъ кому лучится ѣхати изъ Московскаго государства, для торговаго промыслу или инаго для какого своего дѣла въ иное государство, которое государство съ Московскимъ государствомъ мирно, и тому на Москвѣ бити челомъ Государю, а въ городѣхъ Воеводамъ о проѣзжей грамотѣ, а безъ проѣзжей грамоты ему не ѣздити. А въ городѣхъ

родѣхъ Воеводамъ давати имъ проѣзжія грамоты безо всякаго задержанія.

2. А будетъ которые Воеводы проѣзжихъ грамотъ кому вскорѣ даваши не учнутъ, и тѣмъ учинятъ кому простой и убытки, и въ томъ на нихъ будутъ челобитчики, и сыщется про то допряма, и Воеводамъ за то быти отъ Государя въ великой опалѣ. А что они кому учинятъ убытка, и то на нихъ доправити вдвое, и отдаши челобитчикомъ.

3. А будетъ кто поѣдетъ въ которое государство безъ проѣзжіе грамоты, и бывъ въ иномъ государствѣ пріѣдетъ въ Московское государство; а иной кто учнетъ на него извѣщаши, что онъ ѣздилъ безъ проѣзжіе грамоты самовольствомъ для измѣны, или для инаго какова дурна, и по тому извѣту про того, кто ѣздилъ въ иное государство безъ Государевы проѣзжіе грамоты сыскиваши всякими сыски накрѣпко. Да будетъ про него въ сыску скажутъ, что онъ впрямъ ѣздилъ въ иное государство безъ проѣзжіе грамоты для измѣны, или для инаго какова лихого дѣла, и того по сыску за измѣну казниши смертію.

4. А будетъ въ сыску объявится, что онъ ѣздилъ въ иное государство безъ проѣзжіе грамоты для торговаго промыслу, а не для измѣны, и ему за то учиниши наказаніе, биши кнутомъ, что бы на то смотря инымъ неповадно было такъ дѣлаши.

5. А которыхъ порубежныхъ городовъ въ уѣздѣхъ Государевы дворцовые сёла и черные волости, и всякихъ чиновъ людей вотчины и помѣстья сошлися съ Литовскими и съ Нѣмецкими съ порубежными землями, и Государевы зёмли проходили въ Литовскую и въ Нѣмецкую сторону, а Литовская и Нѣмецкая земля проходила въ Государеву сторону, а Государевыхъ дворцовыхъ и черныхъ волостей крестьяне и помѣщики и вотчинники и ихъ люди и крестьяне чрезъ тѣ Литовскіе и Нѣмецкіе порубежные зёмли ѣздятъ изъ города въ городъ безъ проѣзжихъ грамотъ, и съѣзжаются съ Литовскими и съ Нѣмецкими людьми, и имъ того въ вину не ставиши для того, что они съ Литовскими и съ Нѣмецкими съ порубежными людьми живутъ смежно.

6. А будетъ кто порубежныхъ городовъ помѣщики и вотчинники почаютъ въ людехъ своихъ и во крестьянѣхъ какое дурно, или измѣ-

ну, и имъ про то извѣщати Государю, и въ городѣхъ о томъ Воеводамъ подавати извѣтные челобитные, и людей своихъ и крестьянъ приводити. А Воеводамъ тѣхъ людей, на кого будетъ извѣтъ, роспрашивати и сыскивати про нихъ противъ извѣту всякими сыски накрѣпко, и писати о томъ къ Государю. А тѣхъ людей, на кого будетъ извѣтъ, до Государева указу сажати въ тюрьму.

ГЛАВА СЕДМАЯ

О службѣ всякихъ ратныхъ людей Московского государства.

СЪ Польскимъ и съ Литовскимъ и съ Нѣмецкимъ и съ иными окрестными государствы у Государя Царя и Великаго Князя Алексѣя Михайловича всея Русіи, вѣчный миръ и докончанїе.

1. А будетъ которыми мѣрами, съ которымъ государствомъ у Московского государства война зачнется, или въ которое время изволитъ Государь кому своему Государеву недругу мстити недружбу, и укажетъ послати на нихъ своихъ Государевыхъ Бояръ и Воеводъ, а съ ними всякихъ чиновъ ратныхъ людей, и для тое службы велитъ Государь своимъ Государевымъ ратнымъ людемъ всего Московскаго государства дати свое Государево жалованїе, и на то Государево жалованїе ратнымъ людемъ деньги збирати со всего Московского государства, а поборъ положити смотря по службѣ.

2. А въ которыхъ мѣстѣхъ въ то время ратнымъ людемъ на Государевѣ службѣ быти, и на которой срокъ имъ на Государеву службу пріѣхати, и о томъ посылати въ городы къ Воеводамъ и къ приказнымъ людемъ Государевы грамоты, и велѣти ратныхъ людей на Государеву службу въ указные мѣста высылати безо всякого мотчанїя. А ратнымъ людемъ, идучи на Государеву службу, на дорогѣ и на станѣхъ никакимъ людемъ никакова насильства и убытка не чинити, своихъ и конскихъ кормовъ ни у кого безденежно не имати.

3. А будетъ изъ тѣхъ ратныхъ людей лучится кому что купити себѣ и лошадямъ корму, и они бы тѣ кормы у всякихъ людей покупали прямою цѣною; а въ поляхъ бы хлѣба и въ запертыхъ лугахъ сѣнныхъ покосовъ не травили, что бы однолично отъ ратныхъ людей никому нигдѣ никакова насильства не было.

4. А

4. А въ которое время у всякихъ помѣщиковъ и вотчинниковъ луги будутъ не заперты, въ то время ратнымъ людемъ, идучи на Государеву службу, на лугахъ ставитися у всякихъ людей безпенно. А въ которое время луги будутъ заперты, и имъ ставитися и на запертыхъ лугахъ отъ дороги на одну сторону поперегъ въ пять саженъ безпенно же, а далѣ пяти саженъ отъ дороги въ тѣхъ запертыхъ лугахъ не ставитися, и травъ не толочити, и лошадьми не правити. А луги всякимъ людемъ запирати съ Троицына дни.

5. А у которыхъ людей служилые люди, идучи на Государеву службу, учнутъ покупати людскіе и конскіе кормы, и тѣмъ людемъ продавати ратнымъ людемъ людскіе и конскіе кормы прямою цѣною, а лишнихъ денегъ на ратныхъ людехъ ни за что не имати.

6. А будетъ которые ратные люди, идучи на Государеву службу, учнутъ какимъ людемъ насильство чинити, а по суду сыщется про то допряма, и тѣмъ людемъ наказаніе чинити смотря по винѣ, и убытки доправити, и отдати тѣмъ людемъ, кто чѣмъ изобиженъ.

7. А будетъ которые люди учнутъ ратнымъ людемъ продавати людскіе и конскіе кормы дорогою цѣною, и тѣмъ людемъ по суду и по сыску, потомуже наказаніе чинити, а лишнее взятое отдавати.

8. А которые Государевы ратные всякихъ чиновъ люди будутъ на Государевѣ службѣ въ полкѣхъ, и Государева служба имъ по розбору служити мощно, а они не дождався отпуску съ Государевы службы збѣгутъ, и имъ за побѣгъ чинити указъ: Кто збѣжитъ въ перьвые, и его бити кнутомъ; а будетъ тотже збѣжитъ въ другіе, и его бити кнутомъ же, да помѣстного окладу у него убавити пятьдесятъ четвертей, да денегъ съ помѣстного его окладу со ста четвертей по рублю; а будетъ онъ же збѣжитъ въ третьіе, и его бити кнутомъ же, да у негоже отняти помѣстіе и отдати въ роздачу.

9. А будетъ съ службы збѣжитъ Иноземецъ, или иной какой кормовой человѣкъ, или стрѣлецъ, или казакъ, или даточной человѣкъ, и тѣхъ сыскивая и чиня имъ жестокое наказаніе, бивъ кнутомъ, выслати ихъ на Государеву службу въ полки къ Воеводамъ съ приставы. А незаслуженое жалованіе на кормовыхъ людехъ и на стрѣльцахъ и на казакахъ правити по росчету; а даточныхъ бѣглыхъ людей только

ко въ сыску не будетъ, и за тѣхъ даточныхъ бѣглыхъ людей правити на тѣхъ людехъ, чьи тѣ люди съ службы збѣгутъ, за всякаго человѣка по двацати рублевъ.

10. Да и Бояромъ и Воеводамъ безъ Государева указу ратныхъ людей съ Государевы службы не роспущати, и посуловъ и поминковъ не имати.

11. А будетъ Бояре и Воеводы безъ Государева указу ратныхъ людей съ Государевы службы учнутъ отпущати, и посулы и поминки имати, а сыщется про то допряма, и Бояромъ и Воеводамъ за то чинити жестокое наказанїе, что Государь укажетъ.

12. А будетъ кто на Бояръ и на Воеводъ въ посулѣхъ учнетъ бити челомъ Государю ложно, затѣявъ напрасно, а сыщется про то допряма, и тѣмъ за Боярское и за Воеводское безчестїе и за ложное ихъ челобитье чинити жестокое же наказанїе, что Государь укажетъ.

13. А будетъ которые ратные люди на Государевѣ службѣ учнутъ бити челомъ Бояромъ и Воеводамъ о отпускѣ съ Государевы службы, своимъ домовымъ разоренїемъ, или людскимъ побѣгомъ, или инымъ какимъ самымъ нужнымъ дѣломъ, и Бояромъ и Воеводамъ про тѣхъ ратныхъ людей сыскивати въ полкѣхъ, Дворяны и дѣтьми Боярскими и всякихъ чиновъ служилыми людьми, и имати про нихъ у служилыхъ людей допросные рѣчи за ихъ руками, и по сыску ратныхъ людей съ Государевы службы отпущати на время, для самыхъ нужныхъ дѣлъ.

14. А въ которое время про воинскихъ людей будутъ вѣсти, и по тѣмъ вѣстямъ чаяти воинскихъ людей приходу, и въ то время съ Государевы службы ратныхъ людей ни для какихъ дѣлъ не отпускати.

15. А которые служилые люди на Государевѣ службѣ написаны будутъ у кого въ сотнѣ, и тѣхъ служилыхъ людей сотеннымъ Головамъ безъ Государева указу и безъ Воеводскаго вѣдома, для своей корысти ни куды не роспускати.

16. А будетъ которой сотенной Голова отпуститъ куды изъ сотни своея кого нибудь безъ Государева указу и безъ Воеводскаго вѣдома, и за то сотеннымъ Головамъ сказавъ имъ вину при ратныхъ многихъ людехъ, чинити наказанїе, бити батоги, да вкинути въ

шюрьму,

тюрьму, что бы на то смотря инымъ сотеннымъ Головамъ не повадно было такъ дѣлати.

17. А будетъ которые служилые люди учнутъ Государю битичеломъ, что имъ за старостїю, или за увѣчьемъ, или за болѣзнїю на Государеву службу ишти немочно, и въ ихъ бы мѣсто велѣлъ Государь быти на своей Государевѣ службѣ дѣтемъ ихъ и братїи и племянникомъ и внучатомъ безпомѣстнымъ, которые въ Государеву службу поспѣли, а Государевы службы не служатъ, и ни въ какїе чины не написаны, и тѣхъ челобитчиковъ на Москвѣ и въ городѣхъ осматриваши. Да будетъ по осмотру тѣмъ служилымъ людемъ на Государевѣ службѣ впрямъ за старостїю, или за увѣчьемъ или за болѣзнїю быти немочно, и тѣмъ служилымъ людемъ въ свое мѣсто на Государеву службу велѣти посылати со всею своею службою и съ запасы дѣтей своихъ и братью и племянниковъ и внучатъ безпомѣстныхъ, которые въ Государеву службу поспѣли въ восмнатцать лѣтъ, а ни какїе Государевы службы не служатъ, и ни въ какїе чины не написаны; а меньши осмнатцати лѣтъ никого имъ на службу въ свое мѣсто не посылати.

А будетъ у нихъ такихъ дѣтей и братей и племянниковъ и внучатъ не будетъ, а самимъ имъ ни которыми дѣлы на Государевѣ службѣ за болѣзнїю или за старостїю быти немочно, и у нихъ взяти на Государеву службу даточныхъ людей или деньги, смотря по ихъ помѣстьямъ и вотчинамъ и по прожиткомъ.

18. А будетъ которые служилые люди учнутъ битичеломъ Государю, что бы имъ на Государевѣ службѣ не быти, и скажутся стары и увѣчны или больны, а по осмотру на Государевѣ службѣ имъ быти мочно, и такихъ на Государеву службу высылати самихъ.

19. А будетъ которой служилой человѣкъ, будучи на Государевѣ службѣ, съ бою збѣжитъ къ себѣ домовъ, а Воеводы на него о томъ отпишутъ къ Государю, и у такихъ за тотъ побѣгъ изъ помѣстныхъ ихъ и изъ денежныхъ окладовъ убавити половина; да у нихъ же изъ помѣстей ихъ взяти на Государя половину же, да имъ же за то чинити наказанїе, бити кнутомъ нещадно.

20. А будетъ кто, будучи на Государевѣ службѣ въ полкѣхъ, учнетъ измѣною изъ полковъ переѣзжати въ непрїятельскїе полки, и въ непрїятельскихъ полкѣхъ сказывати про вѣсти и про Государевыхъ ратныхъ людей, и въ томъ на него кто извѣститъ, и сыщется про то допряма, и такова переѣзщика казнити смертїю, повѣсити противъ непрїятельскихъ полковъ, а помѣстья его и вотчины и животы взяти на Государя.

21. А будетъ у кого у ратныхъ людей на Государевѣ службѣ запасовъ и конскихъ кормовъ не станетъ, а на торгу въ то время хлѣбные запасы и конскїе кормы продаютъ дорогою цѣною, и ему тою цѣною запасовъ и конскихъ кормовъ за своею скудостїю купити будетъ немочно; а для ратныхъ людей по указу Царскаго Величества и по Воеводскому разсмотрѣнїю будетъ въ то время хлѣбнымъ запасомъ и конскимъ кормомъ положена указная цѣна дешевлѣ торговые цѣны, и тотъ, у кого на Государевѣ службѣ запасовъ и конскихъ кормовъ не станетъ, учнетъ битичеломъ Государю, что бы ему купити у кого хлѣбныхъ запасовъ и конскихъ кормовъ для его скудости по указной цѣнѣ; и Воеводомъ съ такимъ челобитчикомъ къ тѣмъ людемъ, у кого онъ присмотритъ хлѣбные запасы и конскїе кормы, посылати приставовъ, и велѣти хлѣбные запасы и конскїе кормы у тѣхъ людей имати по указной цѣнѣ; а велѣти хлѣбные запасы и конскїе кормы имати по указной цѣнѣ у тѣхъ людей, у которыхъ хлѣбные запасы и конскїе кормы будутъ въ лишкѣ за ихъ домашними росходы. А у кого будетъ хлѣбныхъ запасовъ или конскихъ кормовъ сверхъ домашнихъ росходовъ въ лишкѣ не будетъ, и у такихъ хлѣбныхъ запасовъ и конскихъ кормовъ по указной цѣнѣ не имати. И безъ Воеводскаго вѣдома и безъ приставовъ для хлѣбныхъ запасовъ и конскихъ кормовъ ратнымъ людемъ ни къ кому не ходити, и насильствомъ хлѣбныхъ запасовъ и конскихъ кормовъ по указной цѣнѣ ни у кого не имати: и дворовъ, гдѣ они учнутъ стояти, не разоряти, и городьбы около дворовъ и огородовъ не жечь и не пустошити, и въ полѣ всякаго хлѣба нарочно не травити.

22. А будетъ кто служилые люди, будучи на Государевѣ службѣ, учнутъ у кого имати хлѣбные запасы и конскїе кормы насильствомъ,

ствомъ, или учнутъ кого грабити, или дворы и огороды, гдѣ они стоятъ, учнутъ пустошити, или иные какіе убытки кому дѣлати, и въ томъ на нихъ будутъ челобитчики, а сыщется про то допряма, и на тѣхъ людехъ, кто кому какіе убытки учинятъ, тѣ убытки правити вдвое.

23. А для дровъ и для всякаго лѣсу, что надобно будетъ на становое строеніе, ѣздити служилымъ людемъ въ помѣстные и въ вотчинные лѣса повольно, а явки съ нихъ вотчинникомъ и помѣщикомъ, чьи тѣ лѣса, не имати. А въ засѣчные и въ иные заповѣдные лѣса имъ ни почто не ѣздити, а возити служилымъ людемъ дрова и всякой лѣсъ на становое строеніе про себя, а не на продажу.

24. А будетъ кто ратные люди будучи на Государевѣ службѣ, или кто и нератные люди, ѣдучи куды проѣздомъ для своихъ дѣлъ, станутъ на полѣ близко хлѣба, и лошадьми хлѣбъ потравятъ и вытолочатъ, или какой хлѣбъ пожавъ свезутъ къ себѣ на станы лошадямъ на кормъ, и на томъ за потравленой хлѣбъ велѣть доправити деньги вдвое безъ всякія пощады по той цѣнѣ, чѣмъ тотъ потравленой хлѣбъ оцѣнятъ сторонніе люди; да имъ же за то чинити наказаніе по разсмотрѣнію.

25. А будетъ кто служилой человѣкъ, будучи на Государевѣ службѣ похочетъ у кого хлѣбные запасы или конскіе кормы покупать указною цѣною, а у него и своихъ запасовъ и конскаго корму съ его росходъ будетъ, и такимъ хлѣбныхъ запасовъ и конскихъ кормовъ по указной цѣнѣ покупати не велѣти. А будетъ онъ какіе запасы у кого по указной цѣнѣ и возметъ, а сыщется про то допряма, что у нихъ и опричь того свои запасы и конскіе кормы есть, и на тѣхъ за такіе взятые запасы правити деньги, прошивъ указные цѣны вдвое, и отдати тѣмъ людемъ, у кого они тѣ запасы ложно купили, что бы на то смотря инымъ неповадно было такъ дѣлати.

26. А будетъ на Государевѣ службѣ у кого у служилыхъ людей лошади отгуляютъ отъ становъ, или изъ стадъ куды разбѣгутся, а кто такіе лошади гдѣ найдетъ и изымаетъ, и тому тѣ лошади привести на явку для записки въ полки къ Воеводамъ, а будетъ въ то время лучится Воеводамъ изъ полковъ куды отъѣздъ, и такіе лошади

приводити на явку въ полки въ судьямъ или къ сотеннымъ Головамъ. Да будетъ тѣмъ лошадямъ выищутся истцы, у которыхъ тѣ лошади отгуляли, и тѣ лошади отдавати тѣмъ, чьи тѣ лошади, а за приводъ тѣхъ лошадей велѣть на нихъ имати, и дати тому, кто тѣ лошади на явку приведетъ, по три алтына по двѣ деньги съ лошади.

А отъ иного ни отъ чего находнаго, будучи въ полкѣхъ кто что на дорогѣ или на станѣхъ найдетъ, перейму не давати, а приносити находную рухлядь на явку по тому же къ Воеводамъ и къ судьямъ и къ сотеннымъ Головамъ, а у себя такіе находные рухляди не держати.

27. А будетъ кто на Государевѣ службѣ находныхъ лошадей на явку не приведетъ, и находные же рухляди на явку не принесетъ, и въ томъ на него будутъ челобитчики, и сыщется про тѣ лошади и про рухлядь по чьему челобитью, мимо его, и по сыску тѣ лошади и рухлядь на немъ доправити, и отдати челобитчикомъ.

28. А будетъ кто, будучи на службѣ въ полкѣхъ, у кого украдетъ ружье, и того бити кнутомъ нещадно. А что укралъ, и то на немъ доправити, и отдати тому, у кого онъ укралъ.

29. А будетъ кто на службѣ у кого украдетъ лошадь, и ему за тое татьбу руку отсѣчь.

30. А будетъ кто ратные люди, ѣдучи на Государеву службу, или съ Государевы службы по домомъ, учнутъ ставитися по селомъ и по деревнямъ во дворѣхъ или въ гумнѣхъ для воровства, и станутъ грабити, и учинятъ смертное убойство, или женскому полу насильство, или въ гумнѣхъ хлѣбъ потравятъ или изъ прудовъ и изъ садовъ насильствомъ рыбу выловятъ, или иное какое ни буди насильство кому здѣлаютъ, и въ томъ на нихъ будутъ челобитчики, и по суду и по сыску про то ихъ воровство сыщется допряма, и тѣхъ за смертное убойство и за насильство женскому полу казнити смертію. А за иное за всякое насильство и за грабежъ чинити имъ наказаніе, смотря по винѣ. А что они у кого грабежемъ возмутъ, и то на нихъ правити вдвое, и отдавати тѣмъ людемъ, у кого они что грабежемъ возмутъ. А будетъ про то дѣло сыскати нѣчемъ, и въ томъ дѣлѣ дати судъ, и по суду и по сыску въ томъ во всемъ учинити вѣра крестное цѣлованіе.

31. А

31. А будетъ кто служилыхъ людей такимъ дѣломъ поклеплетъ напрасно, и сыщется про то допряма, и тому, кто такимъ дѣломъ кого поклеплетъ, учинити тоже наказанїе, въ какомъ было наказаньѣ быти тому, кого онъ такимъ дѣломъ поклеплетъ.

32. А будетъ кто служилой человѣкъ, ѣдучи на Государеву службу, или ѣдучи съ Государевы службы, пріѣдетъ къ кому на станъ по недружбѣ нарядным дѣломъ для задору, и въ томъ межь ими учинится брань и бой, и на бою будетъ тотъ, которой пріѣдетъ на чужой станъ насильствомъ, кого убьетъ, или ранитъ, или ограбитъ, и того по сыску за смертное убойство казнити смертїю же. А будетъ онъ на томъ стану только рукою ударитъ, а не до смерти убьетъ, и не ранитъ, или словомъ кого обезчеститъ, или у кого грабежемъ что возметъ, а сыщется про то допряма, и тому учинити наказанїе смотря по винѣ; да на немъ же велѣти тому, кого онъ рукою ударитъ, или словомъ обезчеститъ, доправити безчестїе и грабежъ вдвое.

ГЛАВА ОСЬМАЯ

О искупленїи плѣнныхъ.

1.

Полоняникомъ на окупъ збирати деньги ежегодъ съ городовъ всего Московскаго государства съ посадскихъ дворовъ и съ ямщиковъ и со всякихъ жилецкихъ людей, которые живутъ въ городѣхъ на посадѣхъ, и съ уѣздныхъ съ Патрїаршихъ и съ Митрополичьихъ и съ Архїепископлихъ и Епископлихъ, и съ монастарскихъ вотчинъ, со крестьянъ и съ бобылей съ двора по осьми денегъ. А съ Государевыхъ дворцовыхъ селъ, и черныхъ волостей и съ помѣщиковыхъ и съ вотчинниковыхъ крестьянъ съ двора по четыре деньги; а съ служилыхъ людей, съ стрѣльцовъ и съ казаковъ и съ пушкарей и съ затиньщиковъ и съ воротниковъ и съ казенныхъ плотниковъ и съ кузнецовъ и со всякихъ служилыхъ людей съ двора по двѣ деньги; а збирати тѣ деньги погодно въ Посольской приказъ по новымъ переписнымъ книгамъ, а не по сошному письму, чтобы въ томъ денежномъ зборѣ никто въ избылыхъ

не былъ, занеже таковое искупленїе общая милостыня нарицается, и благочестивому Царю и всѣмъ православнымъ Хрїстїанамъ за то великая мзда отъ Бога будетъ, якоже рече праведный Енохъ: Не пощадите злата и сребра брата ради, но искупите его, да отъ Бога сторицею прїимете. И Пророкомъ рече Богъ: Не пощади сребра человѣка ради; Хрїстосъ же, не токмо сребра, но и душу свою повелѣваетъ по братїи положити. Больши бо тоя рече любве никтоже не имать, аще кто душу свою положитъ по братїи своей. И того ради Хрїстова слова благочестивымъ Царемъ и всѣмъ православнымъ Хрїстїаномъ не токмо плѣнныхъ окупати, но и душу свою за нихъ полагати достойно, да сторичныя мзды во онъ день сподобятся.

2. А на окупъ давати полоненикомъ за дворянъ и за дѣтей боярскихъ, которыхъ привозятъ на окупъ Турскїе и Крымскїе послы и Гречане, съ ихъ окладовъ, которые взяты на боѣхъ, съ помѣстныхъ окладовъ со ста четвертей по двацати рублевъ.

3. А которые взяты будутъ въ полонъ не на бою, и не въ посылкахъ, и тѣмъ давати на окупъ со ста четвертей по пяти рублевъ.

4. За Московскихъ стрѣльцовъ по сороку рублевъ.

5. Украинныхъ городовъ за стрѣльцовъ и за казаковъ по двацати по пяти рублевъ.

6. За посадскихъ людей по двацати рублевъ за человѣка.

7. За пашенныхъ крестьянъ и за боярскихъ людей по пятнацати рублевъ за человѣка.

ГЛАВА ДЕВЯТАЯ

О мытахъ и о перевозѣхъ и о мостѣхъ.

1.

Въ которыхъ въ Государевыхъ дворцовыхъ селѣхъ и въ черныхъ волостяхъ и въ Патрїаршихъ и въ Митрополичьихъ и въ Архїепископлихъ и Епископлихъ и въ монастырскихъ вотчинахъ и Бояръ и Окольничьихъ и Думныхъ и ближнихъ людей и Стольниковъ и Стряпчихъ и Дворянъ Московскихъ и Дьяковъ и Жильцовъ и Дворянъ и дѣтей Боярскихъ городовыхъ и иноземцовъ и всякихъ чиновъ людей, въ

въ помѣстьяхъ и въ вотчинахъ, въ селѣхъ и въ деревняхъ мыты и перевозы, и на тѣхъ перевозѣхъ и на мытахъ съ дворянъ и съ дѣтей Боярскихъ и съ иноземцовъ и со всякихъ служилыхъ людей и съ ихъ людей и съ запасовъ и съ гонцовъ, которые посланы будутъ для Государевыхъ дѣлъ, мыта и перевозу и мостовщины ни гдѣ не имати. И велѣлъ Государь о томъ въ Московскомъ уѣздѣ и въ городѣхъ учинити заказъ крѣпкой, и послати свои Государевы грамоты, что бы съ служилыхъ людей, съ дворянъ и съ дѣтей Боярскихъ и съ иноземцовъ и со всякихъ служилыхъ людей и съ ихъ людей и съ запасовъ и съ гонцовъ никто нигдѣ мыту и перевозу и мостовщины неималъ.

2. А будетъ по мытомъ мытчики и по перевозомъ перевозщики, и по мостомъ мостовщики съ служилыхъ людей и съ ихъ людей и съ запасовъ и съ гонцовъ учнутъ имати мыты и перевозы и мостовщину чрезъ сей Государевъ указъ и боярской приговоръ, и тѣмъ людемъ на тѣхъ мытчиковъ и на перевозщиковъ и на мостовщиковъ битичеломъ Государю, и про то сколько съ нихъ кто возметъ мыту и перевозу и мостовщины, спрашивати ихъ по Государеву Цареву и Великого Князя Алексѣя Михайловича всея Русіи крестному цѣлованію, кто имяны мытчики и перевозщики и мостовщики взяли съ нихъ мыто и перевозъ и мостовщину, и сколько взяли. Да что которой челобитчикъ, Дворянинъ или сынъ Боярской или иноземецъ про то скажетъ по Государеву крестному цѣлованью самъ, а не люди ихъ и не крестьяне, и по тѣмъ ихъ скаскамъ на тѣхъ мытчикахъ и на перевозщикахъ и мостовщикахъ мыто и перевозъ и мостовщина доправити втрое, и отдати тѣмъ людемъ, у кого взято будетъ; да тѣмъ же мытчикомъ и перевозщикомъ и мостовщикомъ учинити наказанїе бити кнутомъ.

3. А будетъ служилыхъ людей запасы везли люди ихъ и крестьяне безъ нихъ не на продажу, а съ тѣхъ ихъ людей и крестьянъ мытчики и перевозщики и мостовщики возмутъ мыто и перевозъ и мостовщину, и про то тѣ ихъ люди и крестьяне скажутъ по Государеву крестному цѣлованїю и по тѣмъ людскимъ и крестьянскимъ скаскамъ на мытчикахъ и на перевозщикахъ и на мостовщикѣхъ мыто и перевозъ и мостовщину по тому же взяти втрое, и отдати тѣмъ людемъ, у кого взято.

А будетъ кто въ челобитьѣ въ своемъ прибавитъ, что его на перевозѣ или на мыту лаяли, и били, и грабили, и того искати судомъ, и въ тѣхъ дѣлѣхъ указъ учинити по суду и по сыску.

4. А будетъ которые Московскихъ чиновъ всякіе люди и городовые дворяне и дѣти боярскіе и иноземцы по мытомъ и по перевозомъ и по мостомъ учнутъ съ собою провозити торговыхъ всякихъ чиновъ людей съ товары, а про то сыщется, и тѣхъ людей бити кнутомъ, да на нихъ же взяти мытъ и мостовщину и перевозъ втрое, и отдати мытовщикомъ и перевозщикомъ и мостовщикомъ.

5. А которые торговые всякихъ чиновъ люди по перевозомъ и по мытомъ учнутъ пролыгатца имяны служилыхъ людей, а про то сыщется, и тѣмъ людемъ по тому же чиниши наказаніе, бити кнутомъ, и имати на Государя пени по пяти рублевъ съ человѣка; а имати пеню съ такихъ людей на Москвѣ и въ городѣхъ, гдѣ на нихъ о томъ будетъ челобитье.

6. А въ головахъ и въ цѣловальникахъ въ таможняхъ и на кабакѣхъ и на мытахъ и на перевозахъ и на мостахъ, которые таможни и кабаки и мыты и перевозы и мосты въ городѣхъ и въ уѣздѣхъ, въ Государевыхъ дворцовыхъ селѣхъ и въ черныхъ волостяхъ, опричь посадскихъ людей и дворцовыхъ селъ крестьянъ ничьимъ людемъ и крестьяномъ не быти.

7. Тако же и въ зимнее время на рѣкахъ отъ береговъ и около мостовъ для мостовщины въ городѣхъ и въ Государевыхъ дворцовыхъ селѣхъ и въ черныхъ волостяхъ и въ Патріаршихъ и въ Митрополичьихъ и въ Архіепископлихъ и Епископлихъ и въ монастырскихъ вотчинахъ и въ Боярскихъ и Окольничьихъ и Думныхъ людей и Стольниковъ и Спряпчихъ и дворянъ Московскихъ и Дьяковъ и жильцовъ и городовыхъ дворянъ и дѣтей Боярскихъ и дворовыхъ людей въ вотчинахъ и въ помѣстьяхъ льду не окалывати, и служилымъ и торговымъ и всякихъ чиновъ людемъ тѣмъ убытковъ не дѣлати.

А кто для своей корысти учнетъ мосты окалывати, а про то сыщется, и тѣмъ чиниши наказаніе, бити кнутомъ, и пеню имати, что Государь укажетъ.

8. Да

8. Да и постоялово въ дорогахъ, въ селѣхъ и въ деревняхъ съ служилыхъ людей не имати, и о томъ на Москвѣ учинити заказъ крѣпкой, и бирячемъ велѣти кликати по многіе дни, и въ городы послати Государевы грамоты, и велѣти въ городѣхъ о томъ по тому же учинити заказъ крѣпкой, что бы съ служилыхъ людей однолично нигдѣ никто постоялово неималъ.

9. А въ которыхъ селѣхъ и въ деревняхъ и по дорогамъ на мостахъ и на плотинахъ и на рѣкахъ и на перевозѣхъ и на торгѣхъ изстари мыта не бывало, и въ тѣхъ мѣстѣхъ новыхъ мытовъ никому не вымышляти, и не заводити ни которыми дѣлы, опричь тѣхъ мѣстъ, въ которыхъ мѣстѣхъ мыты и перевозы изстари были, и на которые мыты и перевозы и мосты кому жаловальныя грамоты даны.

10. А кто мытъ или перевозъ или мостовщину заведетъ вновь для своего пожитку своимъ вымысломъ безъ указу, и у него то все взяти на Государя.

11. А которые мосты и перевозы за кѣмъ въ вотчинѣ или въ помѣстьѣ по жаловальнымъ грамотамъ изъ давныхъ лѣтъ, и тѣмъ людемъ въ тѣхъ своихъ вотчинахъ по дорогамъ гати и мосты и плотины починивати собою, и были бы у нихъ тѣ гати и мосты крѣпки, что бы на тѣхъ мостахъ и гатѣхъ проѣзжимъ всякимъ людемъ ни за чемъ простою и задержанія и убытковъ не было.

12. А будетъ кто помѣщикъ, или вотчинникъ въ помѣстьяхъ и въ вотчинахъ своихъ, учнутъ мытъ и перевозъ и мостовщину збирати; а мостовъ и гатей и плотинъ починивати не велятъ, а у проѣзжихъ служилыхъ и у всякихъ людей будетъ въ тѣхъ мѣстѣхъ, гдѣ худые мосты и плотины и гати, учнутъ какіе убытки чинитися, у служилыхъ людей будетъ въ тѣхъ мѣстѣхъ, потонутъ, или погрязнутъ лошади, или запасы, или служилая и всякая рухлядь, а у торговыхъ людей товары, или у кого у иного что ни буди, и тѣ всѣ убытки тѣмъ всѣмъ проѣзжимъ людемъ взяти по суду и по сыску на тѣхъ помѣщикахъ и вотчинникахъ, у которыхъ тѣ худые мосты и плотины и гати будутъ, и велѣти тѣмъ вотчинникомъ и помѣщикомъ въ тѣхъ мѣстѣхъ здѣлати мосты и гати и плотины новые, что бы

однолично у нихъ на тѣхъ мостахъ и гатяхъ впередъ проѣзжимъ людемъ ни за чемъ простою и убытковъ не было.

13. А будетъ гдѣ и на Государевыхъ мостахъ и на перевозахъ гдѣ будутъ вѣрные головы и цѣловальники, или откупщики проѣзжимъ людемъ учнутъ чинитися какія убытки и простои для же того, что у нихъ мосты и на перевозѣхъ поромы и плоты будутъ худы, и тѣ убытки проѣзжимъ людемъ по суду и по сыску взяти на вѣрныхъ головахъ и цѣловальникахъ или на откупщикахъ. И приказывать вѣрнымъ головамъ и цѣловальникомъ и откупщикомъ о томъ накрѣпко, что бы у нихъ однолично мосты и на перевозахъ поромы, и иные суды и плоты были крѣпки, и что бы у нихъ на тѣхъ мостахъ и на перевозѣхъ однолично никому проѣзжимъ людемъ ни за чемъ простою и убытковъ не было.

14. А будетъ кто помѣщики, или вотчинники старые дорóги потопятъ прудами, или вспашутъ къ своей землѣ для своей корысти, и тѣмъ помѣщикомъ и вотчинникомъ вмѣсто тѣхъ старыхъ дорóгъ учиниши на своей землѣ блиско тѣхъ старыхъ дорóгъ новые дорóги таковы же, каковы старые дорóги были, что бы тѣми новыми дорóгами всякимъ проѣзжимъ людемъ съ тяжелыми возы ѣздить было мощно и не далеко.

15. А будетъ помѣщики и вотчинники новые дорóги проложатъ хуже старыхъ дорóгъ, или передъ старою дорóгою объѣздъ будетъ далеко, и тѣмъ вотчинникомъ и помѣщикомъ велѣти очистити старые дорóги.

16. А будетъ въ чьемъ помѣстьѣ или въ вотчинѣ на дорогѣ проѣздъ худъ, на грязяхъ гатей и на грязныхъ рѣкахъ мостовъ нѣтъ, и изстари не бывало, и тотъ помѣщикъ, или вотчинникъ учнетъ бити челомъ, что бы ему на тѣхъ грязныхъ мѣстѣхъ велѣти, для проѣзду всякихъ людей, здѣлати мосты; а за протори его збирати ему съ проѣзжихъ людей мостовщину противъ иныхъ мостовъ, и о тѣхъ новыхъ мостѣхъ дѣлати указъ по досмотру и по сыску.

17. А которыми рѣками суды ходятъ, и на тѣхъ рѣкахъ прудовъ новыхъ и плотинъ и мельницъ не дѣлати, что бы по тѣмъ рѣкамъ новыми прудами и плотинами судоваго ходу не переняти.

18. А

18. А будетъ кто на такой рѣкѣ плотину и здѣлаетъ, и ему у той плотины для судового ходу здѣлати ворота, что бы тѣми вороты мочно было судамъ ходити. Также на которыхъ рѣкахъ здѣланы будутъ по старинѣ, а не вновь езы для рыбныя ловли, а судовой ходъ тою рѣкою бываетъ же, и на тѣхъ езахъ для судового ходу дѣлати ворота же, а наглухо тѣхъ езовъ черезъ такія рѣки городити не велѣти для того, что бы судового ходу не переняти, а мытовъ бы на тѣхъ новыхъ езахъ и на прудахъ и на плотинахъ отнюдь не было.

19. А которые люди всякихъ чиновъ не бивчеломъ Государю, самовольствомъ на своихъ на вотчинныхъ и на помѣстныхъ водахъ по дорогамъ завели мыты и перевозы и мостовщины, и перевозъ и мытъ емлютъ самовольствомъ вновь, въ которыхъ мѣстѣхъ напередъ сего не бывало, а иные вновь поставили мельницы, и тѣмъ воду подняли, а прежде сего въ тѣхъ мѣстѣхъ бывали дороги и броды, и они тѣми запрудами дороги и броды отняли, и со всякихъ чиновъ съ людей емлютъ перевозъ и мостовщину и мытъ, и тѣмъ перевозомъ и мостомъ и мытомъ впредь не быти, и тѣ мельницы и мосты и перевозы свести.

20. А будетъ изъ тѣхъ людей, которые мельницы вновь поставили, учнетъ кто бити челомъ Государю, что бы у нихъ мельницъ не ломати, и тѣмъ мельницамъ по ихъ челобитью быти. А велѣти имъ въ тѣхъ мѣстѣхъ, гдѣ бывали старые дороги, здѣлати для проѣзду всякихъ людей мосты и перевозы устроити добрые, а ѣздити тѣми ихъ мостами и перевозами всякихъ чиновъ людемъ, чей кто ни буди, безъ мостовщины и безъ перевозного для того, что они мельницы по дорогамъ устроили, и перевозъ завели гдѣ прежде сего не бывало, для своего пожитку самовольствомъ не бивчеломъ Государю.

А будетъ они впредь учнутъ мостовщину и перевозъ или мыто имати, или впредь мосту и перевозу у нихъ не будетъ, и въ томъ на нихъ будутъ челобитчики, и сыщется про то допряма, и тѣ ихъ мельницы и заплоты сломати, что бы тѣми ихъ мельницами и заплотами дорога впредь была не заперта, и служилымъ бы и всякимъ людемъ, чей кто ни буди, въ проѣздѣ мѣшканья и убытка не было.

ГЛАВА ДЕСЯТАЯ

О судѣ.

1.

Судъ Государя Царя и великаго Князя Алексѣя Михайловича всея Русіи, судити Бояромъ и Окольничимъ и Думнымъ людемъ и Дьякомъ, и всякимъ приказнымъ людемъ, и Судьямъ, и всякая росправа дѣлати всѣмъ людемъ Московского государства, отъ большаго и до меньшаго чину вправду. Также и пріѣзжихъ иноземцовъ, и всякихъ прибылыхъ людей, которые въ Московскомъ государствѣ будутъ, тѣмже судомъ судити, и росправа дѣлати по Государеву указу вправду, а своимъ вымысломъ въ судныхъ дѣлѣхъ по дружбѣ и по недружбѣ ничего не прибавливати ни убавливати, и ни въ чемъ другу не дружити, а недругу не мстити, и никому ни въ чемъ ни для чего не норовити, дѣлати всякіе Государевы дѣла не стыдяся лица сильныхъ, и избавляти обидящаго отъ руки неправеднаго.

2. А спорныя дѣла, которыхъ въ приказѣхъ за чѣмъ вершити будетъ не мощно, взносити изъ приказовъ въ докладъ къ Государю Царю и великому Князю Алексѣю Михайловичу всея Русіи, и къ Его Государевымъ Бояромъ и Окольничимъ и Думнымъ людемъ. А Боярскимъ и Окольничимъ и Думнымъ людемъ сидѣти въ палатѣ, и по Государеву указу Государевы всякіе дѣла дѣлати всѣмъ вмѣстѣ.

3. А будетъ которой судья истцу будетъ недругъ, а отвѣтчику другъ или свой, и о томъ истецъ учнетъ бити челомъ Государю до суда, что ему передъ тѣмъ судьею искати не мощно. Также будетъ и отвѣтчикъ до суда же учнетъ бити челомъ, что истцу его судья другъ или свой, и отвѣчати ему передъ тѣмъ судьею не мощно; и тѣхъ истца и отвѣтчика тому судьѣ, на кого будетъ такое челобитье, не судити, а судити ихъ иному судьѣ, кому Государь укажетъ.

4. А будетъ которой истецъ или отвѣтчикъ на судью свойствомъ, или недружбою учнетъ бити челомъ послѣ суда, и тому челобитью не вѣрити, и дѣла изъ приказу въ приказъ не переносити, что бы въ томъ истцу и отвѣтчику лишніе волокиты не было.

5. А

5. А будетъ которой Бояринъ или Окольничей или Думной человѣкъ или Дьякъ, или иной какой судья, истца или отвѣтчика по посуломъ или по дружбѣ или по недружбѣ праваго обвинитъ, а виноватаго оправитъ, а сыщется про то допряма, и на тѣхъ судьяхъ взяти истцовъ искъ втрое, и отдати истцу, да и пошлины и пересудъ и правой десятокъ взяти на Государя на нихъ же; да за ту же вину у Боярина, и у Окольничего, и у Думнаго человѣка отняти честь. А будетъ которой судья такую неправду учинитъ не изъ Думныхъ людей, и тѣмъ учинити торговая казнь, и впередъ имъ у дѣла не быти.

6. Да и въ городѣхъ Воеводамъ и Дьякамъ и всякимъ приказнымъ людемъ за такіе неправды чинити тожже указъ.

7. А будетъ кто учнетъ бити челомъ на судью, что онъ обвинилъ его не дѣломъ по посуломъ, а взялъ де отъ того неправаго дѣла на судью посулъ братъ его или сынъ или племянникъ или человѣкъ, и то судное дѣло взнесши слушати Бояромъ, и учинити въ томъ дѣлѣ указъ смотря по дѣлу. А челобитчика и на кого онъ сказывалъ про посулы, ставити съ очей на очи, и роспрашивати и сыскивати про посулъ всякими сыски накрѣпко, тотъ человѣкъ, на кого въ посулѣхъ будетъ челобитье, посулъ взялъ ли, и будетъ взялъ, и по судьину ли приказу онъ посулъ взялъ; да будетъ сыщется допряма, что посулъ взятъ по судьину велѣнью, и судное дѣло вершено не дѣломъ по посулу, и судьѣ за то учинити указъ, какъ о томъ писано выше сего.

8. А будетъ сыщется, что посулъ взятъ безъ судейского вѣдома, и тому кто посулъ взялъ на судью, а судья того не вѣдаетъ, учинити наказанїе бити кнутомъ нещадно, а взятое на немъ взяти въ Государеву казну втрое, да его же посадити въ тюрьму до Государева указу.

9. А будетъ такое дѣло кто челобитчикъ на судью затѣетъ напрасно, и обвиненъ онъ по дѣлу, а не по посуломъ, и того челобитчика за ложное его челобитье самого по тому же бити кнутомъ нещадно; да на немъ же тому, кого онъ поклеплетъ, доправити безчестїе втрое, да егоже посадити въ тюрьму до Государева указу.

10. А будетъ которой Бояринъ или Окольничей или Думной человѣкъ или Дьякъ или кто ни буди судія, просудится, и обвинитъ кого не по суду безъ хитрости, и сыщется про то допряма, что онъ то учинилъ безъ хитрости, и ему за то, что Государь укажетъ, а дѣло вершити всѣмъ Бояромъ, а будетъ того дѣла всѣмъ Бояромъ за чемъ вершити будетъ не мощно, и въ томъ дѣлѣ дати судъ съ головы.

11. А судные дѣла въ приказѣхъ записывати подьячимъ, а черненія бы и межъ строкъ приписки и скребленія въ тѣхъ запискахъ не было. А какъ судъ отойдетъ, и истцу и отвѣтчику къ тѣмъ запискамъ прикладывати руки. А которые грамотѣ не умѣютъ, и въ тѣхъ мѣсто прикладывати руки, кому они вѣрятъ. А какъ подьячей съ тоя записки судное дѣло напишетъ на бѣло, и Дьяку справя то дѣло съ прежнею запискою закрѣпити своею рукою, а прежнюю записку подьячему за истцовою и за отвѣтчиковою рукою держати у себя впредь для спору. А какъ судное дѣло вершится, и та записка за истцовою и за отвѣтчиковою рукою подклеити подъ судное же дѣло впредь для спору же.

12. А которой Дьякъ норовя кому по посуломъ или по дружбѣ, или кому мстя недружбу, велитъ судное дѣло подьячему написати не такъ, какъ въ судѣ было, и какъ въ прежней запискѣ за истцовою и за отвѣтчиковою рукою написано, и по тому Дьячьему приказу подьячей то судное дѣло напишетъ не дѣломъ, а сыщется про то допряма, и Дьяку за то учинити торговая казнь, бити кнутомъ, и во Дьяцѣхъ не быти; а подьячего казнити отсѣчь рука. А дѣло велѣти написати какъ истецъ и отвѣтчикъ въ судѣ говорили, и вершити то дѣло по суду, до чего доведется.

13. А будетъ кто учнетъ на подьячего битичеломъ, что онъ истцу или отвѣтчику въ судномъ дѣлѣ норовитъ, или судное дѣло истцу или отвѣтчику кажетъ, и то спорное дѣло у подьячего взяти, и отдати иному подьячему. А будетъ впредь то спорное дѣло Дьячьею поноровкою объявится у того же подьячего, у которого то дѣло взято будетъ, или то спорное дѣло Дьячьею же поноровкою, а истцовымъ или отвѣтчиковымъ промысломъ подьячей вынесетъ изъ при-

приказу для какія ни буди хитрости, и вымутъ у него то дѣло за городомъ, или на дворѣ, а сыщется про то допряма, что то дѣло вынесено изъ приказу по Дьячью велѣнію, и по тому дѣлу истцовъ искъ и Государевы пошлины за Дьячью поноровку доправити на Дьякѣ; да сверхъ того Дьяку и подьячему учинити наказаніе бити кнутомъ, и отъ дѣла ихъ отставити, и впредь имъ ни у какова дѣла не быти.

14. А будетъ которой челобитчикъ учнетъ на кого битичеломъ не дѣломъ, и Бояре и Окольничіе и Дьяки и иные судьи ему откажутъ, и онъ о томже дѣлѣ учнетъ битичеломъ Государю на Боярина или на Окольничего или на Дьяка, или на подьячего что солжетъ, а сыщется про то допряма что онъ солгалъ, и того челобитчика за безчестіе Бояръ и Окольничихъ и за Дьячье и за Воеводское и за Судейское, и за ложное челобитье бити кнутомъ; а за подьячего безчестіе бити батоги.

15. А будетъ которой судья судныхъ дѣлъ вершити не учнетъ для своей корысти, и въ томъ на него будутъ челобитчики, а сыщется про то допряма, что онъ судныхъ дѣлъ не вершитъ для своей корысти, а челобитчикомъ въ томъ чинится волокита и убытки, и тому Судьѣ за вину его наказаніе, что Государь укажетъ. А судные дѣла велѣти ему вершити безволокитно, что бы однолично истцомъ и отвѣтчикомъ въ судныхъ дѣлѣхъ волокиты и убытковъ не было.

16. Также будетъ которой Дьякъ или подьячей для посулу дѣлъ дѣлати вскорѣ не учнутъ, а челобитчики за тѣми дѣлы учнутъ ходити многое время, и въ томъ на Дьяка или на подьячего будутъ челобитчики, и сыщется про то допряма, что Дьякъ или подьячей волочилъ кого многое время для посулу, а здѣлати было ему то дѣло вскорѣ мочно, и за то на Дьякѣ или на подьячемъ челобитчику по сыску доправити проѣсть съ того числа, какъ дѣло зачалося, да по то число, какъ о томъ дѣлѣ учнетъ челобитчикъ битичеломъ, по двѣ гривны на день. Да имъ же за то чинити наказаніе, Дьяковъ бити батоги, а подьячихъ кнутомъ.

17. А будетъ челобитчики сами за дѣломъ ходити не учнутъ, а на Дьяковъ и на подьячихъ волокитою учнутъ битичеломъ ложно,

и сыщется про то допряма, что они о томъ биличеломъ ложно, и Дьякомъ и подьячимъ того въ вину не ставити, а тѣмъ челобитчикомъ за ихъ ложное челобитье чинити такое же наказанїе, что указано Дьякомъ и подьячимъ.

18. А будетъ кто на комъ учнетъ чего искати поклепавъ напрасно, и съ суда сыщется про то допряма, что онъ искалъ поклепного иску, хотя кого испродати, напрасно, и на такихъ истцахъ за напрасную ихъ продажу правити ответчикомъ проѣсти по гривнѣ на день, съ того числа, какъ судное дѣло зачнется, да по то число, какъ то судное дѣло вершится, что бы имъ и инымъ такимъ впередъ не повадно было такими своими поклепными иски никого убытчити напрасно.

19. Также будетъ которой истецъ учнетъ на комъ искати иску своего съ прибавкою, а по суду и по сыску объявится, что на ответчикѣ его доведется иску его доправити меньши того, чего онъ искалъ, и на ответчикѣ его то ему велѣти доправити, чемъ ему тотъ его ответчикъ виноватъ. А что онъ сверхъ того своего прямого иску въ исковой своей челобитной припишетъ лишку, и въ томъ ему отказати; да на немъ же съ того приписного иску доправити Государевы пошлины втрое, за то ищи прямого, а лишнего не приписывай.

20. А которымъ людемъ доведется о судныхъ своихъ и о иныхъ какихъ дѣлѣхъ биличеломъ Государю, и тѣмъ людемъ о тѣхъ своихъ дѣлѣхъ челобитные свои подавати въ приказѣхъ Бояромъ и Окольничимъ и Думнымъ и всякимъ приказнымъ людемъ, кто въ которомъ приказѣ вѣдомъ; а будетъ ему въ приказѣ суда не дадутъ, или противъ его челобитья указу ему не учинятъ, и ему о томъ биличеломъ, и челобитные подавати Государю, и то въ челобитныхъ своихъ описывати, что онъ о томъ дѣлѣ наперед того въ приказѣ билчеломъ, а указу ему въ приказѣ не учинено. А не бивчеломъ въ приказѣ ни о какихъ дѣлѣхъ Государю никому челобитенъ не подавати. А будетъ кто учнетъ о какомъ дѣлѣ биличеломъ и челобитные подавати Государю въ приказѣ не бивчеломъ, и такимъ челобитчикомъ за то чинити наказанїе бити батоги; а кто почестнѣе, и того посадити

садити въ тюрьму на недѣлю, что бы на то смотря инымъ неповадно было такъ дѣлати.

21. А которые люди послѣ суда учнутъ приносити къ суднымъ дѣламъ подписные и не подписные челобитные, а въ тѣхъ челобитныхъ напишутъ прибылые статьи для пополнки судного дѣла, чѣмъ бы имъ быти правымъ, а въ судѣ у нихъ тѣхъ статей не было, и у нихъ такихъ подписныхъ и неподписныхъ челобитенъ къ суднымъ дѣламъ не пріимати; а вершити тѣ дѣла по тому, какъ будетъ въ судѣ записано.

22. Да и судьямъ послѣ суда своимъ вымысломъ въ судномъ дѣлѣ никому по дружбѣ, или по недружбѣ сверхъ того, что въ судѣ истецъ и отвѣтникъ говорили, ничего не прибавливати ни убавливати, и у истца и отвѣтчика писменныхъ ссылокъ, и никакихъ писемъ послѣ суда не пріимати опричь того, что въ судѣ подано, и что въ судѣ же въ писменныхъ и въ словесныхъ ссылкахъ какіе крѣпости будутъ объявлены. А которые крѣпости на судѣ истецъ или отвѣтчикъ въ писменныхъ или въ словесныхъ своихъ ссылкахъ объявятъ, а на судѣ ихъ въ то время не положатъ, и ихъ про тѣ крѣпости допрашивати въ судѣ же, гдѣ у нихъ тѣ крѣпости. Да будетъ скажутъ, что у нихъ тѣ крѣпости на Москвѣ, и имъ тѣ крѣпости велѣть положити вскорѣ. А будетъ они скажутъ, что у нихъ тѣ крѣпости въ городѣхъ, и имъ въ тѣхъ крѣпостяхъ дати поверстной срокъ по Государеву указу. А подьячему велѣти судное дѣло противъ истцовыхъ и отвѣтчиковыхъ рѣчей написавъ положити на столъ къ вершенью вскорѣ, а вдаль никакихъ судныхъ дѣлъ не откладывати. И которые дѣла доведется вершити обчими ближними ссылками и крѣпостьми и крестнымъ цѣлованіемъ, и тѣ дѣла вершити безволокитно. А по которымъ дѣламъ доведется послати въ городы объискивати, и Государевы грамоты къ Воеводамъ и приказнымъ людемъ посылати по тому же вскорѣ безо всякаго мотчанія, и велѣти въ городѣхъ сыскивати, и объиски изъ городовъ присылати вскорѣ же. А какъ изъ городовъ обыски пришлютъ, и изъ тѣхъ обысковъ для вершенья судного дѣла велѣти выписати на перечень, и по обыскомъ суд-

ные дѣла по тому же вершити вскорѣ, чтобъ ни кому въ судныхъ дѣлѣхъ лишніе волокиты и убытковъ не было.

23. А въ которомъ приказѣ по Государеву указу будетъ Бояринъ или Окольничей или Думной человѣкъ съ товарыщи три или четыре человѣки, и въ которое время изъ нихъ одинъ или и два человѣки въ приказъ не пріѣдутъ за своею болѣзнью, или за инымъ за своимъ какимъ нужнымъ домашнимъ недосугомъ, или изъ нихъ кто будетъ въ отпуску съ Москвы, а истцы на ответчиковъ въ то время учнутъ битичеломъ о судѣ, и въ то время истцовъ со ответчики судити товарыщемъ ихъ, которые будутъ на Москвѣ въ приказѣхъ. А вершити то дѣло по суду и по сыску судьямъ всѣмъ вопче. А будетъ и у вершенья тово судного дѣла кого изъ нихъ за болѣзнью, или за инымъ какимъ нужнымъ недосугомъ въ приказѣ не будетъ, и то дѣло вершити товарыщемъ, которые будутъ въ приказѣ, и въ приговоръ писати свои имена. А кого у вершенья того дѣла не будетъ, и того въ приговоръ не писати, а для чего ево у вершенья того дѣла не будетъ, и то въ приговорѣ описати имянно.

24. А будетъ которой судья не учнетъ ѣздити въ приказъ своимъ упрямствомъ, не хотя въ томъ приказѣ быти, кромѣ отеческихъ дѣлъ, и не для болѣзни, и не для иного какова нужнаго недосугу, и не будетъ ево въ приказѣ многіе дни, и тому судьѣ за его вину учинити наказаніе, что Государь укажетъ, и велѣти ему быти у Государева дѣла, и всякіе судные дѣла вершити безволокитно, что бы за судьею и за всякимъ приказнымъ человѣкомъ ни въ которомъ приказѣ ни какимъ людемъ лишніе волокиты и проѣсти не было.

25. А въ воскресной день ни ково не судити, и въ приказѣхъ не сидѣти, и ни какихъ дѣлъ не дѣлати, опричь самыхъ нужныхъ Государственныхъ дѣлъ.

Да суда же не судити и ни какихъ дѣлъ въ приказѣхъ не дѣлати опричь великихъ Царственныхъ дѣлъ:

Въ день рождества Христова.

Въ день святаго Богоявленія, и въ иные въ господскіе праздники.

Сырная недѣля.

Первая недѣля великаго поста.

Страстная недѣля.

Седмь

Седмь дней по пасцѣ.

Да въ который день приспѣетъ праздникъ день рожденїя Государя Царя и великаго Князя Алексѣя Михайловича всея Русїи, и Его благовѣрные Царицы и великїе Княгини Марїи Ильичны, и ихъ благородныхъ чадъ.

А противъ воскресныхъ дней по вся суббоны православнымъ Христїяномъ отъ всякїя работы и отъ торговли престати, и ряды затворити за три часа до вечера. А въ воскресной день рядовъ не отпирати, и ни чѣмъ не торговати, опричь съѣстныхъ товаровъ и конского корму. А съѣстные товары и конской кормъ овесъ и сѣно продавати по вся дни и часы невозбранно. А работы никакїе въ воскресной день ни кому не работати; да и въ господскїе праздники быти по тому же, какъ и въ воскресные дни. А въ которые дни бываетъ со кресты ходъ, и въ тѣ дни въ рядѣхъ ни чѣмъ не торговати и рядовъ не отпирати до тѣхъ мѣстъ, какъ изъ ходу со кресты придутъ въ соборную церьковь, а потомъ торговати.

А будетъ кто кого чѣмъ обезчеститъ, и за безчестїе чинити указъ.

27. Будетъ Бояринъ или Окольничей или Думной человѣкъ обезчеститъ словомъ Патрїарха, и за Патрїарше безчестье Боярина и Окольничего и Думного человѣка по сыску отослати къ Патрїарху головою.

28. А будетъ Бояринъ или Окольничей или Думной человѣкъ обезчеститъ словомъ Митрополита или Архїепископа или Епископа, и за Митрополичье, и за Архїепископле и Епископле безчестье, Боярину и Окольничему и Думному человѣку платити Митрополиту за безчестье четыре ста рублевъ, Архїепископу триста рублевъ, Епископу двѣсти рублевъ. А будетъ кому платити нѣчемъ, и его за властелинское безчестье отослати ко власти головою, будетъ сыщется допряма.

29. А будетъ Бояринъ или Окольничей или Думной человѣкъ обезчеститъ Архимандрита или Игумена, или иной иноческой чинъ, и имъ за безчестье по суду или по сыску платити безчестье противъ Государева указу.

30. А будетъ Патрїарха или Митрополита или Архїепископа или Епископа или Архимандрита или Игумена или Келаря или Казначея или иной иноческїй чинъ, обезчеститъ словомъ Стольникъ или Стряпчей или Дворянинъ Московской или Гость или Дьякъ или жилецъ или дворянинъ или сынъ Боярской городовой или иноземецъ или дворовой человѣкъ, а по суду или по сыску сыщется про то допряма, и имъ за такое безчестье чинити указъ.

За Патрїарха бити батоги.

За Митрополита посадити въ тюрьму.

За Архїепископа и Епископа въ тюрьму же посадити.

31. А будетъ Патрїарха или Митрополита или Архїепископа или Епископа или Архимандрита или Игумена или Келаря или Казначея или иной иноческїй чинъ обезчеститъ словомъ гостиной и суконной сотни, или черныхъ сотенъ и слободъ тяглой человѣкъ или стрѣлецъ или казакъ или пущкарь или кто иной, какова чину ни буди, а по суду или по сыску про то сыщется допряма, и имъ за то чинити указъ.

За Патрїарха учинити торговая казнь, да посадити въ тюрьму на мѣсяцъ.

За Митрополита бити батоги, да въ тюрьму посадити на четыре дни.

За Архїепископа и Епископа бити батоги, да въ тюрьму посадити на три дни.

А Архимандритомъ и Игуменомъ и Архидїякону, и Троицы Сергїева и всѣхъ монастырей Келаремъ и Казначеемъ и соборнымъ старцемъ и рядовой братїи правити за безчестїе.

32. Живоначальныя Троицы Сергїева монастыря Архимандриту сто рублевъ.

Тогоже монастыря Келарю восмьдесятъ рублевъ.

Казначею семьдесятъ рублевъ.

Соборнымъ старцомъ по сороку рублевъ.

33. Изъ Володимиря Рожественскаго монастыря Архимандриту девяносто рублевъ.

Келарю

Келарю семьдесятЪ рублевЪ.
Казначею шестьдесятЪ рублевЪ.
СоборнымЪ старцомЪ по двацати рублевЪ.

34. Чюдова монастыря Архимандриту 80 рублевЪ.
Келарю шестьдесятЪ рублевЪ.
Казначею пятьдесятЪ рублевЪ.
СоборнымЪ старцомЪ по двацати рублевЪ.

35. Спаского монастыря, что на новомЪ, Архимандриту семьдесятЪ рублевЪ.
Келарю пятьдесятЪ рублевЪ.
Казначею сорокЪ рублевЪ.
СоборнымЪ старцомЪ по двацати рублевЪ.

36. ИзЪ великаго Новагорода Юрьева монастыря Архимандриту семьдесятЪ рублевЪ.
Келарю пятьдесятЪ рублевЪ.
Казначею сорокЪ рублевЪ.
СоборнымЪ старцомЪ по двацати рублевЪ.

37. Симонова монастыря Архимандриту 60 рублевЪ.
Келарю пятьдесятЪ рублевЪ.
Казначею сорокЪ рублевЪ.
СоборнымЪ старцомЪ по двацати рублевЪ.

38. ИзЪ Свіяжска Богородицкого монастыря Архимандриту шестьдесятЪ рублевЪ.
Келарю сорокЪ рублевЪ.
Казначею тритцать пять рублевЪ.
СоборнымЪ старцомЪ по пятинатцати рублевЪ.

39. Ондроньева монастыря Архимандриту шестьдесятЪ рублевЪ.
Келарю сорокЪ рублевЪ.
Казначею тритцать пять рублевЪ.
СоборнымЪ старцомЪ по пятинатцати рублевЪ.

40. ИзЪ Казани Преображенского монастыря Архимандриту шестьдесятЪ рублевЪ.
Келарю сорокЪ рублевЪ.

Казначею тритцать рублевъ.
Соборнымъ старцомъ по пятинатцати рублевъ.

41. Съ Костромы Ипатцкого монастыря Архимандриту шестьдесятъ рублевъ.
Келарю сорокъ рублевъ.
Казначею тритцать рублевъ.
Соборнымъ старцомъ по пятинатцати рублевъ.

42. Изъ Нижнего Печерского монастыря Архимандриту пятьдесятъ рублевъ.
Келарю тритцать пять рублевъ.
Казначею двацать пять рублевъ.
Соборнымъ старцомъ по пятинатцати рублевъ.

43. Изъ Нова города Хутыня монастыря Архимандриту пятьдесять рублевъ.
Келарю тритцать рублевъ.
Казначею двацать рублевъ.
Соборнымъ старцомъ по пятинатцати рублевъ.

44. Съ Бѣла озера Кирилова монастыря Игумену пятьдесять рублевъ.
Тогоже монастыря Келарю и Казначею и соборнымъ старцомъ по тритцати рублевъ.

45. Изъ Переславля, Горицкого монастыря Архимандриту пятьдесять рублевъ.
Келарю тритцать рублевъ.
Казначею двацать рублевъ.
Соборнымъ старцомъ по пятинатцати рублевъ.

46. Изъ Можайска, Лужецкого монастыря Архимандриту сорокъ пять рублевъ.
Келарю двацать пять рублевъ.
Казначею пятнатцать рублевъ.
Соборнымъ старцомъ по десяти рублевъ.

47. Изъ Ростова, Богоявленского монастыря Архимандриту сорокъ рублевъ.
Келарю двацать рублевъ.

Казначею

Казначею пятнатцать рублевъ.
Соборнымъ старцомъ по десяти рублевъ.

48. Съ Костромы, Богоявленского монастыря Игумену сорокъ рублевъ.
Келарю двапцать рублевъ.
Казначею пятнатцать рублевъ.
Соборнымъ старцомъ по десяти рублевъ.

49. Богоявленского монастыря, изъ завѣтнаго ряду Игумену сорокъ рублевъ.
Келарю двапцать рублевъ.
Казначею пятнатцать рублевъ.
Соборнымъ старцомъ по десяти рублевъ.

50. Знаменскому Игумену, что на Варварскомъ крестцѣ, тритцать пять рублевъ.
Келарю двапцать рублевъ.
Казначею десять рублевъ.
Соборнымъ старцомъ по пяти рублевъ.

51. Изъ Ярославля, Спаского монастыря Архимандриту тритцать рублевъ.
Келарю двапцать рублевъ.
Казначею десять рублевъ.

52. Изъ Боровска, Пафнутьевскому Игумену тритцать рублевъ.
Келарю двапцать рублевъ.
Казначею десять рублевъ.

53. Съ Волока Ламского, Іосифова монастыря Игумену пятьдесятъ рублевъ.
Келарю тритцать рублевъ.
Казначею двапцать рублевъ.

54. Изъ Суждаля, Спаскому Архимандриту тритцать рублевъ.
Келарю двапцать рублевъ.
Казначею десять рублевъ.

55. Изъ великаго Нова города, Антоньевскому Игумену тритцать рублевъ.

Келарю дватцать рублевъ.
Казначею десять рублевъ.

56. Изо Пскова, Печерскому Архимандриту 30 рублевъ.
Келарю дватцать рублевъ.
Казначею десять рублевъ.

57. Соловецкого монастыря Игумену тритцать рублевъ.
Келарю дватцать рублевъ.
Казначею десять рублевъ.

58. Съ Уньжи, Желтоводского монастыря Игумену тритцать рублевъ.
Келарю дватцать рублевъ.
Казначею десять рублевъ.

59. Съ Рязани, Спаскому Архимандриту дватцать пять рублевъ.
Келарю дватцать рублевъ.
Казначею десять рублевъ.

60. Изъ великаго Нова города, Тихвинскому Игумену дватцать пять рублевъ.
Келарю дватцать рублевъ.
Казначею десять рублевъ.

61. Съ Вологды, Каменского монастыря Архимандриту дватцать рублевъ.
Келарю пятнатцать рублевъ.
Казначею десять рублевъ.

62. Изо Твери, Отроча монастыря Архимандриту дватцать рублевъ.
Келарю пятьнатцать рублевъ.
Казначею десять рублевъ.

62. Съ Волока Ламского, Возмицкого монастыря Архимандриту дватцать рублевъ.
Келарю пятнатцать рублевъ.
Казначею десять рублевъ.

64. Изъ Переславля Залѣского, Даниловскому Архимандриту дватцать рублевъ.

Келарю

Келарю пятнатцать рублевъ.
Казначею десять рублевъ.

65. Съ Бѣла озера, Ферапонтовскому Игумену, двадцать рублевъ.
Келарю пятнатцать рублевъ.
Казначею десять рублевъ.

66. Изъ Ростова, съ устья, Борисоглѣбскому Игумену двадцать рублевъ.
Келарю пятнатцать рублевъ.
Казначею десять рублевъ.

67. Съ Рязани, Солочинскому Архимандриту двадцать рублевъ.
Келарю пятнатцать рублевъ.
Казначею десять рублевъ.

68. Съ Вологды, Прилуцкому Игумену 20 рублевъ.
Келарю пятнатцать рублевъ.
Казначею десять рублевъ.

69. Изъ Астарахани, Троецкому Архимандриту, двадцать рублевъ.
Келарю пятнатцать рублевъ.
Казначею десять рублевъ.

70. Изъ великаго Нова города, Вяжицкому Игумену двадцать рублевъ.
Келарю пятнатцать рублевъ.
Казначею десять рублевъ.

71. Изъ великаго же Нова города, Духовскому Игумену двадцать рублевъ.
Келарю пятнатцать рублевъ.
Казначею десять рублевъ.

72. Изъ Звенигорода, Сторожевскому Игумену 20 рублевъ.
Келарю пятнатцать рублевъ.
Казначею десять рублевъ.

73. Съ Вологды, Павловскому Игумену 20 рублевъ.
Келарю пятнатцать рублевъ.
Казначею десять рублевъ.

74. Съ Вологды же, Глушицкому Игумену 20 рублевъ.
Келарю пятнатцать рублевъ.
Казначею десять рублевъ.

75. Изъ Кашина, Колязинскому Игумену 20 рублевъ.
Келарю пятнатцать рублевъ.
Казначею десять рублевъ.

76. Съ Вологды, Корнильевскому Игумену 20 рублевъ.
Келарю пятнатцать рублевъ.
Казначею десять рублевъ.

77. Изъ Переславля Залѣского, Никитскому Игумену дватцать рублевъ.
Келарю пятнатцать рублевъ.
Казначею десять рублевъ.

78. Изъ Можайска, Колоцкому Игумену 15 рублевъ.
Келарю десять рублевъ.
Казначею восмь рублевъ.

79. Угрѣшскому Игумену пятнатцать рублевъ.
Келарю десять рублевъ.
Казначею семь рублевъ.

80. Здвиженскому Игумену, что на Арбатѣ, пятнатцать рублевъ.
Келарю десять рублевъ.
Казначею семь рублевъ.

81. А которыхъ монастырей въ лествицѣ не написано, и тѣмъ по суду класть за безчестье, Архимандритомъ по десяти рублевъ.
Игуменомъ по осьми рублевъ.
Келарямъ и Казначеемъ по шти рублевъ.

82. А рядовымъ старцемъ всѣхъ монастырей за безчестье, по пяти рублевъ.

83. А будетъ Митрополитъ или Архїепископъ или Епископъ или Архимандритъ или Игуменъ или Келарь или Казначей или рядовые старцы, обезчестятъ словомъ Бояръ и Окольничьихъ и Думныхъ людей, или Стольниковъ или Стряпчихъ или Дворянъ Московскихъ или Гостей или Дьяковъ или Жильцовъ или Дворянъ или дѣтей Боярскихъ

скихъ городовыхъ или иныхъ чиновъ, кого ни буди, а сыщется про то допряма, и имъ по сыску тѣмъ людемъ, кого они обезчестятъ, платити за безчестья противъ ихъ окладовъ, что кому Государева денежного жалованья; а гостемъ и иныхъ чиновъ людемъ по указнымъ статьямъ, какъ писано ниже сего.

84. А будетъ которому Архимандриту или Игумену или Келарю или Казначею или рядовымъ старцемъ, за чье безчестїе платити будетъ нѣчемъ, и на нихъ тѣмъ людемъ правити безчестїе нещадно до тѣхъ мѣстъ, какъ они съ истцы учинятъ здѣлку, или какъ въ томъ истцомъ своимъ добьютчеломъ.

85. А будетъ кто обезчеститъ протопопа или протодьякона или попа или дьякона, соборныхъ и ружныхъ церквей, а по суду или по сыску про то сыщется допряма, и на тѣхъ правити протопопомъ и протодьякономъ и попомъ и дьякономъ за безчестье, большово собору пречистые Богородицы, протопопу пятьдесятъ рублевъ.
Протодьякону сорокъ рублевъ.
Ключаремъ по тритцати рублевъ.
Попомъ по двадцати по пяти рублевъ.
Дьякономъ по пятинатцати рублевъ.
Благовѣщенскому протопопу, Государеву духовнику, сто рублевъ.
Благовѣщенскимъ Ключаремъ и попомъ и дьякономъ, противъ Государева жалованья денежные руги.
Да иныхъ соборовъ протопопомъ и протодьякономъ и попомъ, правити за безчестїе противъ ихъ окладовъ, что имъ идетъ Государева жалованья денежные руги.

86. А приходныхъ церквей попомъ и дьякономъ, которымъ годовые денежные руги нѣтъ, за безчестїе правити противъ поповъ и дьяконовъ Московского большого Пречистенского собору въ полы.

87. А городовымъ соборныхъ церквей протопопомъ и протодьякономъ и попомъ и дьякономъ, безчестїе правити противъ ихъ денежныхъ окладовъ.

88. А приходныхъ церквей, къ которымъ руги нѣтъ, попомъ и дьякономъ противъ городовыхъ соборныхъ поповъ и дьякономъ въ полы же.

89. А уѣзднымъ и безмѣстнымъ попомъ по пяти рублевъ.

90. А будетъ учинится ссора межъ Бояръ и Окольничихъ и Думныхъ людей, и кто изъ нихъ кого обезчеститъ непригожимъ словомъ, и на тѣхъ по суду или по сыску правити безчестїе по Государеву указу.

91. А будетъ Боярина или Окольничего или Думнаго человѣка обезчеститъ Стольникъ или Стряпчей или Дворянинъ Московской или Гость или Дьякъ или жилецъ или Дворянинъ или сынъ Боярской городовой или иноземецъ или дворовой человѣкъ, и на нихъ Бояромъ и Окольничимъ и Думнымъ людемъ, по суду или по сыску, правити безчестїе же. А будетъ кому изъ тѣхъ чиновъ Боярину или Окольничему или Думному человѣку за безчестїе платити будетъ нѣчимъ, и ихъ бити кнутомъ.

92. А будетъ Бояръ и Окольничихъ и Думныхъ людей обезчеститъ кто словомъ гостиные и суконные и черныхъ сотенъ и слободъ тяглой человѣкъ или стрѣлецъ или казакъ или пушкарь или монастырской слуга или иныхъ чиновъ люди, кто ни буди, или холопъ Боярской, а по суду и по сыску сыщется про то допряма, и ихъ за Боярское и Окольничихъ и Думныхъ людей безчестїе бити кнутомъ, да ихъ же сажати въ тюрьму на двѣ недѣли.

93. А будетъ кто, какова чину ни буди, обезчеститъ Стольниковъ или Стряпчихъ или Дворянъ Московскихъ или Дьяковъ или жильцовъ или Дворянъ или дѣтей Боярскихъ городовыхъ или иноземцовъ или дворовыхъ людей или подьячихъ или иныхъ всякихъ чиновъ людей, которые Государевымъ денежнымъ жалованьемъ верстаны, а по суду или по сыску сыщется про то допряма, и имъ на тѣхъ людехъ, кто ихъ обезчеститъ, правити безчестїе же.

94. А будетъ кто обезчеститъ имянитыхъ людей Строгановыхъ или гостя или гостиные и суконные и казенные и черныхъ сотенъ и слободъ и городовыхъ посадскихъ людей или ямщиковъ или дворцовыхъ селъ и черныхъ волостей крестьянъ или Боярскихъ людей или помѣщиковыхъ и вотчинниковыхъ крестьянъ или гулящихъ людей, а по суду или по сыску про то сыщется допряма, и имъ правити за безчестїе:

Стро-

Строгановымъ по сту рублевъ человѣку.
Гостю по пятидесятъ рублевъ человѣку.
Гостиные сотни большой статьи по двадцати рублевъ человѣку;
Средней статьи по пятинадцати рублевъ человѣку;
Меньшой статьи по десяти рублевъ человѣку;
Суконные сотни большой статьи по пятинадцати рублевъ человѣку;
Средней статьи по десяти рублевъ человѣку;
Меншой статьи по пяти рублевъ человѣку.
Казенные слободы по пяти рублевъ человѣку.
Черныхъ сотенъ и слободъ и посадскимъ тяглымъ лутчимъ людемъ, по семи рублевъ человѣку;
Среднимъ по шти рублевъ человѣку;
Меньшой статьи по пяти рублевъ человѣку.
Ямскимъ охотникомъ по пяти же рублевъ человѣку.
Дворцовыхъ селъ и черныхъ волостей Государевымъ крестьяномъ по рублю человѣку. А будетъ кто Государевыхъ крестьянъ учнетъ бити, и бьючи изувѣчитъ, глазъ выколетъ, или руку или ногу переломитъ, или иное какое увѣчье учинитъ, и на томъ имати Государевымъ Крестьяномъ за увѣчье и за безчестїе по десяти рублевъ человѣку. А будетъ кто Государева крестьянина зашибетъ, а увѣчья никакова не учинитъ, и на томъ имати Государевымъ крестьяномъ за бой и за безчестїе по два рубли человѣку. Боярскимъ служилымъ людемъ по пяти рублевъ человѣку. А дѣловымъ людемъ и монастырскимъ и помѣщиковымъ и вотчинниковымъ крестьяномъ и бобылемъ, за безчестїе и за увѣчье учинити указъ противъ Государевыхъ дворцовыхъ селъ крестьянъ. Гулящимъ людемъ по рублю человѣку.

95. А будетъ, кто ни буди, обезчеститъ Патрїаршихъ и Митрополичихъ и Архїепископлихъ и Епископлихъ дьяковъ или дѣтей Боярскихъ или иного чину домовыхъ людей и на тѣхъ правити безчестїе:
Патрїаршимъ дьякомъ, по ихъ окладомъ.
Патрїаршимъ же дѣтемъ Боярскимъ:
1й статьѣ по пятинадцати рублевъ человѣку;
2й статьѣ по десяти рублевъ человѣку;

3й статьѣ по пяти рублевъ человѣку.
Поваромъ по два рубли человѣку;
Хлѣбникомъ по два же рубли человѣку;
Конюхомъ по два же рубли человѣку.
Патрїаршимъ же пѣвчимъ дьякомъ:
1й станицѣ по семи рублевъ человѣку;
2й станицѣ по пяти рублевъ человѣку.
Подьякомъ, большихъ станицъ по пяти же рублевъ человѣку; а меньшихъ станицъ по три рубли человѣку.
Митрополичимъ и Архїепископлимъ и Епископлимъ дѣтемъ Боярскимъ:
1й статьѣ по десяти рублевъ человѣку;
2й статьѣ по семи рублевъ человѣку;
3й статьѣ по пяти рублевъ человѣку.
Пѣвчимъ дьякомъ по три рубли человѣку;
Подьякомъ по два рубли человѣку;
Поваромъ, хлѣбникомъ, конюхомъ, по рублю человѣку.

96. А будетъ кто ни буди обезчеститъ монастырскихъ слугъ, которые ходятъ въ стряпнѣ, и на тѣхъ правити за безчестїе:
Троицы Сергїева монастыря стряпчему пятнатцать рублевъ.
Рожественого монастыря изъ Володимиря; Чюдова монастыря; Спаского монастыря, что на новомъ; Юрьева монастыря, что въ Великомъ Новѣ городѣ; Симонова монастыря, по десяти рублевъ человѣку.
А иныхъ монастырей стряпчимъ по пяти рублевъ человѣку.
А рядовымъ слугамъ:
1й статьѣ по четыре рубли человѣку;
2й статьѣ по три рубли человѣку.
Дѣтенышемъ по рублю человѣку.

97. Старицамъ мѣстнымъ по пяти рублевъ;
Безмѣстнымъ по три рубли.

98. Дьячкомъ церьковнымъ по три и по два рубли.
Пономаремъ по два рубли.
Просвирницамъ по три рубли.

99. А будетъ кто ни буди обезчеститъ непригожимъ словомъ чью жену или дочь дѣвку или сына неверстаного, какóва чину ни буди,

ди, и женамъ и дочеремъ дѣвкамъ и сыновьямъ неверстанымъ, по суду и по сыску правити за ихъ безчестїя:

Женѣ противъ мужня окладу вдвое;

Дочери дѣвкѣ противъ отцова окладу въ четверо;

Сыну неверстаному противъ отцова окладу вполы.

100. А въ приставныхъ памятѣхъ истцомъ иски свои описывати именно съ цѣною, а въ которыхъ приставныхъ памятѣхъ истцовъ искъ написанъ будетъ безъ цѣны, и дьякомъ такихъ приставныхъ памятей не подписывати.

101. А будетъ ответчикъ по приставной памяти давъ по себѣ поруку ставъ къ суду, и на судѣ выслушавъ истцовы исковые челобитной не ответчаетъ, а въ челобитной искъ написанъ будетъ съ цѣною, и того ответчика безъ суда обвинити, и истцовъ искъ велѣти на немъ доправя отдати истцу.

102. А будетъ которой ответчикъ на судѣ выслушавъ истцовы исковой челобитной не ответчаетъ для того, что истецъ въ исковой своей челобитной иску своему цѣны не напишетъ, и того ответчика безъ суда не винити, а велѣти истцу исковую челобитную переписати, и велѣти ему въ той исковой челобитной искъ свой написати съ цѣною.

103. А будетъ которой истецъ къ тому приставитъ въ каковѣ дѣлѣ ни буди, и на судѣ искавъ того дѣла учнетъ не сходя съ суда битичеломъ на ответчика о судѣ же въ иныхъ дѣлахъ по рознымъ челобитнымъ, и его и въ тѣхъ дѣлахъ со ответчикомъ судити. А будетъ ответчикъ учнетъ битичеломъ роспискою, что истецъ его приставилъ къ нему въ одномъ дѣлѣ, а на судѣ ищетъ сверьхъ того иныхъ дѣлъ, и въ томъ ответчикомъ отказывати, и въ росписку того не ставити.

104. А будетъ кто приставя къ кому учнетъ искати одного того дѣла, въ чемъ приставилъ, а въ исковой своей челобитной иску своего напишетъ больши или меньши того, что въ приставной памяти будетъ написано, а ответчикъ учнетъ на него битичеломъ роспискою, и такою роспискою истцовъ въ искѣхъ ихъ винити.

105. А кого судьи велятъ поставити къ суду, и истцу и отвѣтчику ставъ передъ судьями искати и отвѣчати вѣжливо и смирно и не шумко, и передъ судьями никакихъ невѣжливыхъ словъ не говориши, и межъ себя не браншися. А будетъ передъ судьями истецъ или отвѣтчикъ межь себя побранятся, и кто кого изъ нихъ обезчеститъ непригожимъ словомъ, и того, кто передъ судьями кого обезчеститъ словомъ, за судейское безчестіе посадити въ тюрьму на недѣлю. А кого онъ словомъ обезчеститъ, и тому велѣти на немъ доправити безчестіе по указу. А будетъ кто кого передъ судьями съ дерзости рукою зашибетъ, а не ранитъ, и на томъ велѣти тому, кого онъ зашибетъ, доправити безчестіе вдвое. А будетъ онъ передъ судьями на кого замахнется какимъ ни буди оружіемъ или ножемъ, а не ранитъ, и ему за то учинити наказаніе, бити батоги; а будетъ ранитъ, и его бити кнутомъ. А будетъ раненой отъ тое раны умретъ, или онъ въ тѣ же поры на судѣ его убьетъ до смерти, и его за то самого казнити смертію же безо всякія пощады; да изъ тѣхъ же убойцовыхъ животовъ и съ вотчинъ взяти убитого кабальные долги. А будетъ учнутъ битичеломъ убитого жена или дѣти о безкабальныхъ долгѣхъ, и имъ въ томъ отказати. А будетъ такой убойца съ суда уйдетъ, и учинится силенъ, поимати себя не дастъ, и такова, гдѣ ни буди поимавъ, по тому же казнити смертію. А будетъ онъ передъ судьями кому раны учинитъ, или кого убьетъ до смерти бороняся отъ себя, для того, что тотъ, кого онъ ранитъ или убьетъ, самъ его передъ судьями напередъ учалъ бити, а скажутъ про то судьи, и такова никакою казнію не казнити, по тому, что онъ то учинилъ бороняся отъ себя.

106. А будетъ кто ни буди пришедъ въ которой приказъ къ суду или для иного какова дѣла судью обезчеститъ непригожимъ словомъ, а сыщется про то допряма, и того за Государеву пеню бити кнутомъ или батоги, что Государь укажетъ. А судьѣ велѣть на немъ доправити безчестіе. А будетъ кто судью чѣмъ зашибетъ, или ранитъ, и его за то казнити, отсѣчи рука, да на немъ же велѣти судьѣ за раны и за безчестіе доправити вдвое. А будетъ кто судью въ приказѣ, или гдѣ ни буди убьетъ до смерти, и того убойцу самого

казни-

казнити смертїю же: да изъ тѣхъ же его животовъ взяти убитого кабальные долги. А будетъ тотъ убойца судью раня, или убивъ до смерти куды збѣжитъ, и его сыскавъ по тому же казнити смертїю.

107. А будетъ судья учнетъ Государю битичеломъ на кого въ безчестьѣ о управѣ ложно, и сыщется про то допряма, что онъ билчеломъ ложно, и ему за то по сыску учинити тотже указъ, чего бы довелся тотъ, на кого онъ о управѣ билчеломъ.

108. А которые истцы и отвѣтчики не ходя въ судъ учнутъ приносити отсрочные челобитные за своими руками, а въ челобитныхъ у нихъ будетъ написано, что имъ межь себя сыскиватися. А будетъ не сыщутся, и имъ обѣма стати въ приказѣ къ суду на срокъ, какъ они межь себя договорятся. А будетъ кто изъ нихъ на тотъ срокъ не станетъ, и тому тѣмъ срокомъ быти виноватu. Да подавъ такую челобитную, кто изъ нихъ одинъ на срокъ въ приказѣ станетъ, и челобитье свое запишетъ, а другой на тотъ срокъ не станетъ, и того тѣмъ срокомъ по ихъ полюбовному челобитью обвинити опричь крѣпостныхъ дѣлъ. А будетъ истецъ или отвѣтчикъ до того отсрочного сроку занеможетъ, и за болѣзнїю ему въ приказъ итти будетъ ни которыми дѣлы не мочно, и ему въ свое мѣсто прислати на срокъ искати или отвѣчати, кому вѣритъ. А будетъ на тотъ полюбовной срокъ кто въ свое мѣсто искати и отвѣчати никого не пришлетъ, и его тѣмъ по тому же обвинити. А будетъ кто объ немъ учнетъ битичеломъ, что онъ конечно болѣнъ, а къ суду ему въ свое мѣсто прислати нѣкого, что онъ безсемейной и безлюдной человѣкъ, и того больново послати осмотрити подьячево доброво. Да будетъ онъ по осмотру конечно болѣнъ, и къ суду ему быти не мочно, и въ свое мѣсто послати ему нѣкого, и его тѣмъ полюбовнымъ срокомъ безъ суда не винити, и дати ему сроку до тѣхъ мѣстъ, какъ онъ обможется.

109. А будетъ которой отвѣтчикъ по зазывной грамотѣ станетъ къ суду на указной срокъ, а истецъ его на тотъ указной срокъ и послѣ сроку недѣлю спустя не станетъ, и тотъ истецъ иску своего лишенъ опричь крѣпостныхъ дѣлъ, и впредь ему въ томъ его иску опричь крѣпостныхъ же дѣлъ на того отвѣтчика суда не давати. А

будетъ тотъ истецъ на срокъ и послѣ сроку учнетъ въ свое мѣсто къ суду присылати сына или племянника или кого ни буди, а самому ему въ то время къ суду итти не мочно за болѣзнію или за инымъ за чѣмъ, и въ его мѣсто велѣть искати тому, кого онъ въ свое мѣсто къ суду пришлетъ. А будетъ тотъ истецъ учнетъ битичеломъ, что онъ болѣнъ, а къ суду въ свое мѣсто прислати ему нѣкого, и того истца велѣть осмотрити, прямо ли онъ болѣнъ. Да будетъ по осмотру тотъ истецъ прямо болѣнъ и за болѣзнію ему къ суду итти ни которыми дѣлы не мочно, и то сыщется, что ему въ свое мѣсто послати нѣкого, и въ его иску отвѣтчику отсрочити до тѣхъ мѣстъ, покамѣста тотъ истецъ обможется, а безъ суда тому истцу въ иску его не отказывати. А будетъ того истца болѣзнь продолжится, и отвѣтчику его въ томъ дѣлѣ отсрочити, и съ Москвы отпустити до тѣхъ мѣстъ, покамѣста на него тотъ его истецъ учнетъ битичеломъ.

110. А которые люди приставя не ищутъ недѣлю, а отвѣтчики о томъ учнутъ на нихъ битичеломъ, что они не ищутъ, и челобитье отвѣтчиково и скаска недѣльщикова записана, и тѣмъ истцомъ послѣ тое указные недѣли отказати, и впредь въ томъ дѣлѣ суда не даваши, и отвѣтчикомъ запись выдати.

111. А будетъ которой отвѣтчикъ въ истцовѣ иску давъ по себѣ поручную запись, къ суду не пойдетъ, и челобитья своего къ дѣлу не принесетъ съ того числа какъ по немъ поручная запись будетъ собрана, недѣлю же. А истцы на нихъ учнутъ битичеломъ, что они на судъ нейдутъ, хотя отъ нихъ волокитою отбыти, и тѣхъ отвѣтчиковъ въ истцовыхъ искѣхъ винити противъ истцовы статьи по поручной записи недѣлею, что бы никому ни отъ кого волокиты не было. А безъ поручной записи по приставной памяти отвѣтчика не винити. А въ которомъ числѣ по отвѣтчикѣ къ суду поручная запись будетъ собрана, и то число въ поручной записи описывати имянно, то бы по той поручной записи про то было вѣдомо, кто въ которомъ числѣ къ суду данъ будетъ на поруку.

112. А которой истецъ или отвѣтчикъ съ суда давъ по себѣ поручную запись, что ему до вершенія суднаго дѣла съ Москвы не

съѣха-

съѣхати, да съѣдетъ, и въ томъ на него будетъ челобитье отъ того, съ кѣмъ у него будетъ дѣло, и про тотъ его съѣздъ порутчики или сынъ его или человѣкъ или дворникъ по допросу скажутъ, и руки къ скаскѣ своей приложатъ, а на завтрее или на другой или на третей день, тотъ истецъ или отвѣтчикъ, на кого бьетчеломъ съѣздомъ, на Москвѣ объявится, и такихъ истцовъ и отвѣтчиковъ съѣздомъ не винити. А которые послѣ порутчиковы скаски на Москвѣ въ три дни не объявятся, и тѣхъ винити съѣздомъ.

113. А которые судные дѣла будутъ засужены, а истцомъ и отвѣтчикомъ въ тѣхъ дѣлѣхъ для Государевы службы будетъ отсрочено до указного сроку, и истцы и отвѣтчики съ Москвы съѣдутъ, и тѣ судные дѣла вершити и безъ истцовъ и безъ отвѣтчиковъ. А приговоръ по тѣмъ суднымъ дѣламъ сказывати истцомъ и отвѣтчикомъ на отсрочной срокъ. А будетъ которой истецъ или отвѣтчикъ на отсрочной срокъ и не станетъ, и его срокомъ мимо судного дѣла не винити, а сказывати за нихъ приговоръ порутчикомъ ихъ, кто по нихъ ручается съ суда, и Государевы пошлины и истцовы иски, по поручнымъ записямъ велѣть правити на ихъ порутчикахъ. А будетъ и порутчики съ Москвы съѣдутъ, и по нихъ по всѣхъ послати пристава, и велѣти ихъ сыскавъ привесть къ Москвѣ. А покамѣстъ ихъ сыщутъ и къ Москвѣ привезутъ, и по то число, какъ они на Москвѣ объявятся, правити истцомъ проѣсти по гривнѣ на день. И всякіе дѣла вершити по суду и по сыску, до чего доведется. А отсрочнымъ срокомъ мимо судныхъ дѣлъ никого ни въ чемъ не винити.

114. А будетъ кто ни буди въ исковѣ иску по приставной памяти данъ будетъ на поруки къ суду, и поручная запись по немъ будетъ въ приказѣ, а по той поручной записи велѣно ему стати къ суду на отсрочной срокъ, и онъ на отсрочной срокъ на Москвѣ не станетъ, и въ свое мѣсто къ суду никого не пришлетъ, а истецъ его учнетъ на него битичеломъ Государю, что онъ на отсрочной срокъ не сталъ, и его тѣмъ не винити же, а дати по него истцу Государеву зазывную грамоту, и велѣти отъ той Государевы грамоты доправити на немъ истцу подписные и печатные пошлины, да проѣсти и волокиты на мѣсяцъ три рубли.

115. А будетъ тотъ ответчикъ и по Государевѣ зазывной грамотѣ ко ответу не станетъ же, и въ свое мѣсто никого не пришлетъ же, а поручная запись по немъ будетъ прислана, и его тѣмъ безъ суда не винити же, а дати по него Государева другая грамота, и велѣти отъ той другой грамоты доправити на немъ истцу подписные же и печатные пошлины, да проѣсти и волокиты на другой мѣсяцъ три рубли же. А будетъ онъ и по другой Государевѣ грамотѣ не станетъ же, и въ свое мѣсто ко ответу никого не пришлетъ же, а поручная запись по немъ будетъ прислана же, и его въ истцовѣ иску тѣмъ обвинити безъ суда, по тому, что онъ по себѣ къ суду давъ поруку прижды, а къ суду не сталъ, и велѣти истцовъ искъ доправя на немъ и на порутчикахъ его, отдати истцу.

116. А кто по зазывной грамотѣ пріѣдетъ къ Москвѣ, и станетъ ко ответу на указной срокъ или напередъ сроку, которой написанъ будетъ въ зазывной грамотѣ, а истецъ его до того же сроку учнетъ на него битичеломъ о судѣ, и ихъ и напередъ сроку судити и росправа межъ ими чинити, до чего доведется. А будетъ истецъ со ответчикомъ засудяся, и не дождався указу по судному дѣлу, кто изъ нихъ съ Москвы съѣдетъ, и тѣмъ съѣздомъ того, кто безъ указу съѣдетъ, обвинити. Истецъ будетъ съѣдетъ, и онъ иску своего лишенъ, а пошлины съ судного дѣла и пересудъ и правой десятокъ велѣти доправити на порутчикахъ его. А будетъ съѣдетъ ответчикъ, и истцовъ искъ и Государевы пошлины и пересудъ и правой десятокъ велѣти доправити на порутчикахъ же его, которые по немъ ручалися съ суда въ статьѣ.

117. А будетъ кто по первой зазывной грамотѣ ко ответу не станетъ, и въ свое мѣсто никого не пришлетъ, а поручная запись по немъ будетъ прислана, и истцу его дати по него другая зазывная грамота, и велѣти отъ той другой грамоты доправити на немъ подписные и печатные пошлины, да истцу проѣсти и волокиты на мѣсяцъ три рубли. А будетъ онъ и по другой зазывной грамотѣ ко ответу не станетъ же, и въ свое мѣсто никого не пришлетъ же, а поручная запись по немъ будетъ прислана же, и по него дати третья грамота, и велѣти отъ той третьей грамоты доправити на немъ подписные

писные же и печатные пошлины, да истцу проѣсти и волокиты на другой мѣсяцъ три рубли же. А будетъ онъ и по третьей грамотѣ не станетъ же, и въ свое мѣсто ко отвѣту никого не пришлетъ, а поручная запись по немъ будетъ прислана же: и его въ истцовѣ иску тѣмъ обвинити, по тому что онъ по тремъ Государевымъ грамотамъ давъ по себѣ поруку ко отвѣту не сталъ, и велѣти истцовъ искъ доправя на немъ и на порутчикахъ его отдати истцу.

118. А будетъ отвѣтчикъ по третьей грамотѣ ко отвѣту не станетъ, для того, что онъ въ то время будетъ на Государевѣ службѣ, а поѣхалъ онъ на Государеву службу по высылкѣ, а не своею охотою, и такова отвѣтчика въ истцовѣ иску безъ суда не винити, а стати ему къ суду послѣ службы на указной отсрочной срокъ. А отъ Государевыхъ отъ дву грамотъ подписные и печатные пошлины, да истцу проѣсти и волокиты на мѣсяцъ три рубли велѣти доправити на немъ безъ суда въ тѣ же поры, какъ онъ послѣ службы къ суду станетъ. А будетъ онъ и послѣ службы на указной срокъ къ суду не станетъ, и въ свое мѣсто никого не пришлетъ, а истецъ на него о томъ учнетъ битичеломъ, и его велѣть сыскати, и сыскавъ истцовъ искъ велѣти на немъ доправити безъ суда.

119. А которые люди въ городѣхъ учнутъ чинитися сильны, на поруки даватися не учнутъ и Воеводы о томъ учнутъ на нихъ писати къ Государю, и по тѣмъ Воеводскимъ отпискамъ посылати въ городы Государевы грамоты къ воеводамъ, и велѣти по тѣхъ ослушниковъ посылати стрѣльцовъ и пушкарей и заишниковъ многихъ людей изъ ѣзду, и велѣти ихъ сыскивая приводити въ городъ. Да какъ такихъ ослушниковъ сыскавъ въ городъ приведутъ, и на нихъ велѣти тѣмъ людемъ, которые по нихъ посланы будутъ, правити ѣздъ, и съ городовъ высылати ихъ за поруками къ Москвѣ. А какъ они на Москвѣ въ приказѣ объявятся, и имъ за ослушаніе чинити наказаніе, бити батоги; да на нихъ же велѣти истцомъ правити проѣсть и волокита противъ того же, какъ писано выше сего, а судъ на нихъ давати по челобитнымъ.

120. А будетъ по которыхъ отвѣтчиковъ кому даны будутъ Государевы зазывные три грамоты, а они въ городѣхъ учинятся силь-

ны, по Государевымъ по тремъ грамотамъ поруки по себѣ не дадутъ, и о томъ ихъ непослушаньѣ къ Государю Воеводы отпишутъ противъ всѣхъ трехъ грамотъ, и подъ отписками своими пришлютъ доѣздные памяти за руками тѣхъ людей, которые по нихъ изъ городовъ посланы будутъ, и за руками же сторонних людей, которые сторонніе люди будутъ въ понятыхъ, и сыщется про то допряма, что тѣ отвѣтчики впрямъ по тремъ Государевымъ грамотамъ учинилися непослушны, на поруки не далися, и по такихъ отвѣтчиковъ съ Москвы посылати приставовъ, и велѣти ихъ изъ городовъ привозити къ Москвѣ, и на Москвѣ тѣмъ ихъ винити, истцовы иски и недѣльщиковъ ѣздъ правити на нихъ безъ суда.

121. А будетъ которые истцы и отвѣтчики учнутъ миритися до совершенія судныхъ дѣлъ, и имъ о томъ велѣти приносити къ суднымъ дѣламъ мировые челобитные за своими руками. А будетъ которой истецъ со отвѣтчикомъ до вершенья судного дѣла помирятся, а мировые челобитные къ дѣлу не принесутъ, и Государевыхъ пошлинъ не заплатя съ Москвы съѣдутъ, а въ приказѣ судьямъ про то будетъ вѣдомо, и за нихъ Государевы пошлины велѣть доправити на порушчикахъ ихъ, которые будутъ въ лицахъ.

122. А будетъ и порушчики съѣдутъ, и на нихъ или на ихъ людехъ и крестьянѣхъ, тѣ Государевы пошлины велѣть доправити въ городѣхъ, гдѣ кто живетъ, а для правежу тѣхъ денегъ послати съ Москвы недѣльщика, а ѣздъ недѣльщику велѣти доправити на нихъ же или на людехъ ихъ и на крестьянѣхъ, кто будетъ въ лицахъ.

123. А съ суда по истцѣхъ и по отвѣтчикѣхъ имати ставочныя поручныя записи въ томъ, что тѣмъ истцомъ и отвѣтчикомъ до вершенья суднаго дѣла безъ указу съ Москвы не съѣжжати, а велѣти такія поручныя записи приставомъ збирати, и къ дѣлу тѣ поручныя записи отдавати послѣ суда вскорѣ, а безъ поруки истца и отвѣтчика послѣ суда отпускати не велѣти, и принести приставу та поручная запись въ приказъ къ дьячьей помѣтѣ кончее въ третій день. А дьяку замѣтя ту поручную запись отдати подьячему, у кого судное дѣло будетъ. А будетъ приставъ послѣ суда въ третій день поручные записи въ приказъ не принесетъ, и подьячему, у кого судное

дѣло

дѣло будетъ, про то сказати дьяку, что приставъ по судному дѣлу поручные записи къ дѣлу въ три дни не принесъ, и по той подьяческой скаскѣ приставу за то учинити наказанїе, бити батогами нещадно, и бивъ велѣти ему по истцѣ и по отвѣтчикѣ поручную запись собравъ принести къ дѣлу того же дни. А будетъ тотъ приставъ ту поручную запись послѣ наказанїя того дни къ дѣлу не принесетъ, и ту поручную запись по истцѣ и по отвѣтчикѣ велѣть собрати иному приставу, а того пристава, которой послѣ наказанїя поручные записи не принесъ три дни, отъ дѣла отставити, и въ приказѣ ему у дѣла быть не велѣти. А будетъ которой приставъ поручные записи по истцѣ или по отвѣтчикѣ къ дѣлу не принесетъ, а подьячей про то судьямъ не извѣститъ; а истецъ и отвѣтчикъ не давъ по себѣ поруки съ Москвы съѣдутъ, и за такихъ истцовъ и за отвѣтчиковъ по суднымъ дѣламъ Государевы пошлины и пересудъ и правой десятокъ, правити на приставѣхъ и на подьячихъ, у которыхъ дѣла будутъ, а имъ по тѣхъ людей, за кого на нихъ тѣ деньги будутъ доправлены, давати въ городы Государевы грамоты и приставовъ, и велѣти тѣхъ людей въ городѣхъ сыскивая высылати къ Москвѣ за поруками. Да какъ тѣхъ людей изъ городовъ Воеводы къ Москвѣ пришлютъ, или приставы приведутъ, и вмѣсто тѣхъ пошлинъ, которые взяты будутъ на подьячемъ и на приставѣ, велѣть правити деньги на тѣхъ людехъ, и отдаваши подьячимъ и приставомъ. А будетъ послѣ суда съ Москвы съѣдетъ безъ порукъ одинъ отвѣтчикъ, а истецъ его на Москвѣ будетъ, и по судному дѣлу доведется того истца оправити, а отвѣтчика обвинити, и того отвѣтчика, которой безъ порукъ съѣдетъ, велѣти сыскиваши подьячему и приставу, которые его съ Москвы безъ порукъ отпустятъ. А даваши по такихъ отвѣтчиковъ подьячимъ и приставомъ Государевы грамоты, и приставовъ и поверстной срокъ. А Государевы пошлины и пересудъ и правой десятокъ, за того отвѣтчика, велѣти на нихъ правити безсрочно. А имъ вмѣсто тѣхъ пошлинъ велѣти деньги доправити на такихъ отвѣтчикахъ въ тѣ поры, какъ они ихъ сыщутъ. А будетъ такова отвѣтчика подьячей и приставъ не сыщутъ, и въ лицахъ того отвѣтчика не будетъ, и за того отвѣтчика и истцовъ искъ велѣти доправити на томъ же подья-

чемъ

чемъ и на приставѣ, которые того ответчика съ Москвы безъ порукъ отпустятъ, и отдавати истцомъ безволокитно.

124. А пошлинъ въ Государеву казну по суднымъ дѣламъ имати у Бояръ и у Окольничихъ и у Думныхъ людей и у Стольниковъ и у стряпчихъ и у дворянъ Московскихъ и у дьяковъ и у жильцовъ и у Головъ стрѣлецкихъ и у дворянъ и у дѣтей боярскихъ городовыхъ и у иноземцовъ и у гостей и у дворовыхъ людей всѣхъ чиновъ и у подьячихъ и гостиные и суконные и черныхъ сотенъ и слободъ у посадскихъ людей и у кадашевцовъ и у барашей и у садовниковъ и у казаковъ и у пушкарей и у затинщиковъ и у ямщиковъ и у всякихъ служилыхъ людей, опричь стрѣльцовъ, и Государевыхъ дворцовыхъ селъ, и съ помѣщиковыхъ и съ вотчинниковыхъ крестьянъ и бобылей, съ рубля по гривнѣ, да съ суда пересуду по шти алтынъ по четыре деньги, да праваго десятка четыре деньги. А со лживыхъ кабалъ и съ записей и за насильство противъ того пошлины имати вдвое, а за какое насильство тѣ пошлины имати вдвое, и то писано ниже сего по статьямъ.

125. А что пожалованы съ судныхъ дѣлъ пошлинами, шатерничьи и дворовые люди, и имъ тѣ пошлины имати по наказомъ по прежнему, а достальные пошлины имати въ Государеву казну.

126. А съ стрѣльцовъ съ Московскихъ и съ городовыхъ, по суднымъ дѣламъ Государевыхъ пошлинъ и пересуду и праваго десятка съ ихъ стрѣлецкихъ исковъ съ двунатцати рублевъ не имати. А будетъ кто сторонней человѣкъ учнетъ искати на стрѣльцѣ на сто рублевъ, а по суду въ томъ иску стрѣлецъ будетъ виноватъ, и съ того иску со ста рублевъ, пошлинъ не имати же. А которые стрѣльцы учнутъ искати на стороннемъ человѣкѣ больши двунатцати рублевъ, или сторонней человѣкъ, учнетъ на стрѣльцѣ искати больши ста рублевъ, а стрѣлецъ въ томъ иску будетъ виноватъ, и съ того иску, что больши того указу будетъ, имати пошлины съ рубля по гривнѣ; да съ суда пересуду по шти алтынъ по четыре деньги, да праваго десятка по четыре деньги. А которой истецъ сторонней человѣкъ, въ своемъ иску, во стѣ рублехъ по суду будетъ виноватъ, или у крестнаго цѣлованія доведутся взяти пошлины на сторонних людехъ;

дехъ; а стрѣлецъ съ тѣмъ стороннимъ человѣкомъ помирится, и тѣ пошлины и пересудъ и правой десятокъ сыметъ на себя, для того, что на немъ съ того иску со ста рублевъ пошлинъ по Государеву указу имати не велѣно, и тѣ пошлины по указу взяти на томъ стрѣльцѣ, по тому что онъ тѣ пошлины сыметъ на себя съ стороняго человѣка воровствомъ. А стрѣлецкимъ дѣтемъ и братьѣ и племянникомъ, которые живутъ съ ними въ ихъ дворѣхъ не въ роздѣлѣ, о пошлинахъ тотъ же указъ, что и стрѣльцомъ.

127. А на которыхъ людехъ по суднымъ дѣламъ доведутся взяти Государевы пошлины и пересудъ и правой десятокъ, и тѣ судные пошлины имати на нихъ въ Государеву казну сполна, а имъ тѣхъ судныхъ пошлинъ не отдавати, и челобитныхъ въ такихъ судныхъ пошлинахъ ни кому не подписывати.

128. А для Государевыхъ судныхъ пошлинъ, и для записки судныхъ дѣлъ во всѣхъ приказѣхъ быти записнымъ книгамъ за дьячьими руками. А судные дѣла въ тѣ книги записывати подьячимъ тогожде часу, какъ судъ отъидетъ, что бы про то было вѣдомо, въ которомъ числѣ кто на комъ чего искалъ, и сколько съ того дѣла доведется взяти Государевыхъ пошлинъ.

129. А будетъ которой подьячей суднаго дѣла въ книгу не запишетъ для того, что бы про то было не вѣдомо, сколько съ того дѣла доведется взяти Государевыхъ пошлинъ, и что бы ему тѣми пошлинами самому покорыстоватися, и сыщется про то допряма, или кто на него то впрямъ доведетъ, и тому подьячему за то учинити наказанїе, велѣти его у приказу при многихъ людехъ бити кнутомъ, а пошлины съ того суднаго дѣла велѣти доправити на томъ, съ кого тѣ пошлины взяти доведутся. А будетъ тотъ же подьячей въ такомъ воровствѣ объявится въ другїе, и его за то велѣти бити кнутомъ по торгомъ, и изъ подьячихъ его отставити, и сослати въ украиные городы въ службу, въ какую пригодится.

130. А будетъ которой Воевода или приказной человѣкъ или губной староста въ городѣхъ засудя судъ, въ какомъ дѣлѣ ни буди, и того суднаго дѣла за чѣмъ не вершитъ, и пришлетъ то судное дѣло къ вершенїю къ Москвѣ, а поручныхъ записей по истцѣ и по от-

вѣтчикѣ съ тѣмъ дѣломъ не пришлетъ, а истецъ или отвѣтчикъ пріѣдетъ къ Москвѣ одинъ, и станетъ битичеломъ Государю того суднаго дѣла о вершеніи, и по истцову или по отвѣтчикову челобитью то судное дѣло будетъ вершено; и доведетца съ того дѣла на комъ взяти Государевы пошлины и истцовъ искъ; а взяти тѣхъ пошлинъ и истцова иску будетъ не на комъ, по тому что того, на комъ тѣ пошлины и искъ взяти доведетца, на Москвѣ не будетъ и поручной записи по немъ не прислано, и о томъ писати къ судьѣ, кто то судное дѣло въ городѣ судилъ и къ Москвѣ прислалъ, и велѣти ему по истцѣ и по отвѣтчикѣ поручные записи прислати къ Москвѣ. Да будетъ тотъ судья, кто то дѣло судилъ, поручные записи по истцѣ и по отвѣтчикѣ по Государевѣ грамотѣ къ Москвѣ пришлетъ, и на томъ судьѣ съ того числа, какъ истецъ или отвѣтчикъ на Москвѣ сталъ, и ставку свою записалъ, да по то число, какъ онъ пришлетъ поручные записи къ Москвѣ, доправити истцу или отвѣтчику, кто по тому дѣлу правъ будетъ, проѣсти и волокиты по гривнѣ на день.

131. А будетъ тотъ судья поручныхъ записей по истцѣ и по отвѣтчикѣ не пришлетъ, а отпишетъ, что у него послѣ суда въ томъ дѣлѣ по истцѣ и по отвѣтчикѣ поручныхъ записей не взято, или отпишетъ, что у него въ томъ судномъ дѣлѣ по истцѣ и по отвѣтчикѣ поручныхъ записей нѣтъ, и тотъ искъ и судные пошлины и правому проѣсть по указу доправити на судьѣ.

132. А которой отвѣтчикъ умретъ послѣ того, какъ онъ въ истцовѣ иску обвиненъ, а съ истцомъ онъ до смерти своей не роздѣлался, и за такихъ умершихъ отвѣтчиковъ велѣти истцовъ искъ правити на женѣ его и на дѣтехъ, или на братьѣ, кто послѣ его во дворѣ и въ животахъ его останется.

133. А будетъ кто помѣстной и вотчинной имянной и прожиточной человѣкъ всякаго чину учнетъ похвалятися на кого смертнымъ убивствомъ, и тотъ, на кого онъ похвалится, учнетъ Государю битичеломъ, что бы Государь велѣлъ ему на того, кто на него похвалится, дати опасную грамоту съ большею заповѣдью, а заповѣди велѣлъ бы Государь во опасную грамоту написати на того, кто на него похвалится, пять тысящь или шесть или седмь тысящь рублевъ

и

и больши, и тому дати такая опасная грамота. Да будетъ за такою грамотою и за заповѣдью тотъ, на кого та грамота будетъ дана, того, кто на него билчеломъ, самъ убьетъ, или по его наученью кто иной его убьетъ, и того убитаго женѣ и дѣтемъ и роду и племени его на того убойца дати судъ, а съ суда сыскати. Да будетъ сыщется про то допряма, что того, кому дана опасная грамота, убилъ тотъ самъ, на кого дана опасная грамота, или по его наученью кто иной то смертное убивство учинитъ, и того убойца самого, и кого онъ на такое убойственное дѣло научилъ, самихъ казнити смертію же безо всякаго милосердія; да изъ его же животовъ и съ помѣстья и съ вотчины взяти заповѣдь противъ опасной грамоты сполна, и половина тое заповѣди взяти въ Государеву казну, а другую половину отдати убитого женѣ и дѣтемъ и роду его, кто на того убойца учнетъ Государю битичеломъ. А будетъ тотъ, на кого дана опасная грамота съ заповѣдью, того, кто на него билчеломъ, ранитъ, а не до смерти убьетъ, и на немъ тому, кого онъ ранитъ, взяти безчестье смотря по человѣку, да убытки его по сыску, да заповѣдь противъ опасныя грамоты сполна; и тое заповѣди половина взяти въ Государеву казну, а другая половина отдати челобитчику. А будетъ у того убойца животовъ его съ заповѣдь не будетъ, и у него въ тое заповѣдь взяти животы его и вотчины, сколько у него чего есть, и изъ того взятово половину взяти на Государя же, а другую половину отдати челобитчику; а чего за тѣмъ въ заповѣдь не дойдетъ, и то на немъ правити, и такіе заповѣди ему не отдавати, и бити его на правежѣ безо всякіе пощады не для того, что на немъ тѣ досталные деньги взяти, для того, чтобъ на то смотря инымъ неповадно было такъ воровати. А будетъ кто въ убойственномъ дѣлѣ взявъ на кого опасную грамоту съ заповѣдью самъ такъ учинитъ, и ему тотъ же указъ, чегобъ довелся тотъ, на кого онъ билчеломъ.

134. А будетъ послѣ заповѣдной грамоты люди обоихъ истца и отвѣтчика, гдѣ въ торгу или на дорогѣ или на корчмѣ съѣхався безъ вѣдома бояръ своихъ, учинятъ задоръ и межь собою смертное убивство, или они межъ себя ково ранятъ, и въ томъ обѣ стороны истецъ и отвѣтчикъ отъ заповѣдныхъ винъ свободны; а искати имъ того бою

и увѣчья людей своихъ судомъ, а съ суда учинити имъ указъ, до чего доведется.

135. А будетъ кто безпомѣстной и безвотчинной или иноземецъ кормовой, или кто ни буди, похвалится на кого смертнымъ убійствомъ въ очи, или за очи, и тотъ, на кого онъ похвалится, учнетъ на него Государю битичеломъ: и на него дати судъ, а съ суда сыскати. Да будетъ въ сыску обѣискные люди скажутъ по челобитчикѣ, и по тому сыску того, кто на кого похвалится убійствомъ, вкинути въ тюрьму на три мѣсяцы. А какъ онъ въ тюрмѣ тѣ урочные мѣсяцы отсидитъ, и на него тому, на кого онъ похвалялся, взяти запись за его рукою, въ томъ, что ему надъ тѣмъ, на кого онъ похвалялся, впредь никакова дурна не учинити. А будетъ онъ въ томъ давъ на себя запись сворует, того, на кого онъ похвалялся, убіетъ до смерти, и его самого казнити смертію же. А будетъ кто на кого въ похвальбѣ смертнаго убойства учнетъ Государю битичеломъ, а сыскати про то нѣкимъ, и имъ въ томъ дати судъ, а съ суда учинити указъ, до чего доведется.

136. А будетъ кто на комъ учнетъ искати бою и грабежу, и отвѣтчикъ въ бою не запрется, а про грабежъ скажетъ, что не грабилъ, и на немъ велѣти истцу за увѣчье и за безчестье доправити противъ окладу вдвое, а въ пенѣ его, что Государь укажетъ. А въ грабежѣ указъ имъ учинити по судному дѣлу, до чего доведется. А будетъ тотъ отвѣтчикъ въ грабежѣ не запрется, а про бой во отвѣтѣ скажетъ, что онъ не бивалъ, и на немъ велѣть грабежъ доправити противъ исковой челобитной и отдати истцу. А въ пенѣ тому отвѣтчику, что Государь укажетъ. А въ бою указъ учинити по суду же, до чего доведется.

Да и во иныхъ дѣлѣхъ будетъ кто отвѣтчикъ на судѣ противъ чьей исковой челобитной учнетъ винитися не во всемъ иску, и на нихъ велѣть правити то одно, чемъ они учнутъ винитися, а въ чемъ винитися не учнутъ, и въ томъ указъ чинити по суду же, до чего доведется.

137. А приставные памяти истцомъ подавати за своими руками, и какъ Дьякъ ту память подпишетъ, и ту память записати въ книгу того

того же числа, въ которомъ числѣ память будетъ подписана. А записавъ въ книгу отдати ту память приставу, а ему по той памяти сыскавъ отвѣтчика дати на поруки, и къ суду отвѣтчику срочити безволокитно.

А котораго отвѣтчика въ городѣ приставъ не сыщетъ, и приставу по того отвѣтчика ити къ его двору, и по приставной памяти дати его на поруку къ суду по тому же безволокитно.

138. А будетъ которой отвѣтчикъ учнетъ у пристава укрыватися, и во дворѣ у себя не учнетъ сказыватися, и приставу взявъ съ собою товарищей стеречь у двора его день и два и три. Да какъ тотъ отвѣтчикъ самъ или человѣкъ его или дворникъ съ двора сойдетъ, и того отвѣтчика или человѣка его или дворника, приставу взявъ привести въ приказъ, и сказати про него судьямъ; а судьямъ его по тому же велѣти дати на поруки къ суду.

139. А будетъ приставъ по приставной памяти отвѣтчика или его людей поимаетъ у воротъ его или гдѣ на улицѣ, и станетъ по немъ просити поруки къ суду, или поведетъ его въ городъ, и тотъ отвѣтчикъ или человѣкъ его у пристава отобьются, и приставу въ томъ мѣстѣ, гдѣ они у него отобьются, являти на нихъ окольнимъ людемъ, и имена окольнымъ людемъ записавъ подати въ приказѣ судьямъ за своею рукою. А судьямъ велѣти тѣми окольными людьми сыскати. Да будетъ окольные люди въ сыску скажутъ, что они то видѣли, какъ тотъ отвѣтчикъ и люди его у пристава отбилися, и судьямъ по того отвѣтчика послати подьячего отъ мѣста доброго, да съ нимъ того же пристава, кто по него ходилъ, и велѣти имъ не доходя его двора, взяти съ собою понятыхъ, тутошнихъ сторонних людей, сколько человѣкъ пригоже, и съ тѣми понятыми велѣти имъ ити къ нему на дворъ, и на дворѣ ему приставную память вычесть, и выговорити ему, что онъ то учинилъ не гораздо, отъ пристава отбился, и по приставной памяти поруки по себѣ не далъ; а выговоря ему велѣти его по приставной памяти приставу дати къ суду на поруки, а безъ поруки его не отпускати. Да будетъ онъ поруки по себѣ не дастъ, и въ городъ не пойдетъ, и въ свое мѣсто не пошлетъ, учинится приставу силенъ, и отбився отъ пристава съ Москвы збѣ-

житъ въ вотчину или въ помѣстье, и у него взяти съ двора людей его или дворника, и велѣти ихъ дати на поруку, что имъ того своего боярина поставити въ приказѣ на срокъ, и въ томъ имъ дати поверстной срокъ по указу. Да будетъ тѣ люди по себѣ поруки зберутъ, и имъ велѣти быти до сроку за поруками. Да будетъ тотъ ихъ бояринъ для ихъ въ приказѣ объявится, и на него истцу дати судъ по челобитной. А что онъ Государева указу не послушалъ, поруки не далъ, и отбився у пристава съ Москвы бѣгалъ, и за то ему учинити наказанїе, вкинути на недѣлю въ тюрму; да на немъ же велѣти истцу доправити проѣсти и волокиты съ того числа, которое въ приставной памяти написано, недѣлю спустя, да по то число, какъ онъ на Москвѣ объявится, по гривнѣ на день.

140. А будетъ по тѣхъ людехъ, которые послѣ его взяты будутъ въ приказъ, съ двора его, поруки не будетъ, и тѣхъ его людей держати въ приказѣ до тѣхъ мѣстъ, какъ онъ самъ объявится. А будетъ онъ не объявится долгое время, хотя тѣмъ истца своего изволочити, а истецъ учнетъ битичеломъ, что бы по него въ помѣстье его или въ вотчину послати пристава; и по него въ помѣстье его или въ вотчину послати пристава, и велѣти его приставу привести ко ответу къ Москвѣ съ собою вмѣстѣ за поруками. А какъ приставъ къ Москвѣ его привезетъ, и ему за ослушанїе учинити наказанїе, что Государь укажетъ. А истцу на него дати судъ, и по суду указъ учинити, до чего доведется; да на немъ же истцу доправити проѣсть и волокиты по гривнѣ на день безъ суда, съ того числа, какъ по него приставная память подписана, недѣлю спустя, да по то число, какъ его привезутъ къ Москвѣ, да на немъ же велѣть доправити недѣльщику ѣздъ по указу.

141. А будетъ тотъ ответчикъ у пристава и въ деревнѣ ухоронится, или учинится силенъ, и приставу въ его мѣсто привести съ собою человѣка, или его крестьянина за поруками же. А будетъ у кого людей и крестьянъ нѣтъ, и взяти ему съ собою будетъ нѣкого, и приставу о томъ въ приказѣ подати доѣздъ свой за своею рукою. А судьямъ по той доѣздной памяти по того ослушника послати въ другїе иного пристава; а къ воеводѣ въ тотъ городъ, гдѣ тотъ ослушникъ

шникъ живетъ, послати Государева грамота, что бы воевода на того ослушника приставу далъ стрѣльцовъ и пушкарей и запинщиковъ, сколько человѣкъ пригоже, что бы приставу было съ кѣмъ такóва ослушника изымати. Да какъ приставъ того ослушника изъимавъ къ Москвѣ приведетъ, и тому ослушнику за его ослушанïе учинити наказанïе, бити батоги, да на немъ же доправити истцу проѣсть и волокита по указу и недѣльщиковъ ѣздъ безъ суда, и отдати истцу. А въ иску на него истцу дати судъ, и по суду указъ учинити, до чего доведется.

А будетъ такой непослушникъ учинитъ также и въ третьïе, у пристава ухоронится, или учинится приставу силенъ, а послѣ того онъ сыщется, и на немъ истцовъ искъ и проѣсть и волокита по указу, и приставу ѣздъ доправити безъ суда, и отдати истцу; да его же бити батоги, и вкинути на мѣсяцъ въ тюрму.

142. А будетъ по котораго отвѣтчика по истцову челобитью посланъ будетъ приставъ съ наказною памятïю въ которой городъ или въ уѣздъ, или кого отвѣтчика велятъ судьи сыскати на Москвѣ по приставной памяти, и поставити къ суду, или для какóва ни буди дѣла, или къ кому приставъ или сынъ Боярской посланъ будетъ съ Государевыми грамотами, о какомъ дѣлѣ ни буди, и тотъ, по кото посланъ будетъ приставъ съ наказною и съ приставною памятïю, или тотъ, къ кому приставъ посланъ будетъ съ Государевыми грамотами, учнетъ того пристава, или сына Боярскаго бити самъ, или велитъ кому его бити мимо себя людемъ своимъ или крестьяномъ или кому ни буди, или у него наказную и приставную память, или Государевы грамоты отойметъ и издеретъ, и тѣмъ онъ приказныхъ людей, отъ которыхъ тотъ приставъ посланъ будетъ, обезчеститъ, а сыщется про то допряма, и такова непослушника за Государеву грамоту бити кнутомъ, и посадити въ тюрму на три мѣсяцы. А недѣльщику велѣти на немъ доправити безчестье и увѣчье противъ окладу вдвое. А будетъ съ тѣмъ недѣльщикомъ будутъ въ понятыхъ сторонïе люди, и тотъ, по кого тотъ недѣльщикъ посланъ будетъ и сторонних людей учнетъ бити и безчестити, и на немъ по тому же велѣти приставу и стороннимъ людемъ доправити безчестье, да убытки ихъ вдвое по сыску, что у кого взято будетъ. А кто недѣльщика

щика или понятыхъ побьетъ до смерти; а сыщется про то допряма, и того убойца самаго казнити смертїю же. А кабальные долги побитыхъ взяти съ помѣстья его и съ вотчинъ и съ животовъ. А будетъ приставу или понятымъ учинится какое безчестїе, или бой отъ людей и отъ крестьянъ того, по кого тотъ приставъ и понятые посланы будутъ, а самаго его въ тѣ поры не будетъ, а приставъ или понятые въ томъ учнутъ на него битичеломъ на самого, а не на людей ни на крестьянъ его, а онъ учнетъ сказывати, что онъ про то ничего не вѣдаетъ, и имъ въ томъ дати судъ. Да будетъ по суду и по сыску про то дѣло сыщется допряма, что его люди и крестьяне того пристава и понятыхъ били, и тѣмъ его людемъ и крестьяномъ за то учинити наказанїе, бити кнутомъ; да на нихъ же доправити битымъ приставу и понятымъ убытки ихъ вдвое по сыску.

143. А будетъ приставъ или понятые на тѣхъ людей, по кого они посланы будутъ, такое дѣло, что ихъ били и безчестили, или скажутъ, что они учинилися сильны, затѣютъ напрасно, и сыщется про то допряма, что имъ тѣ люди, на кого они учнутъ битичеломъ, никакова безчестїя не учинивали, и за такое затѣйное ложное челобитье пристава и понятыхъ бити кнутомъ, да на понятыхъ же за то взяти въ Государеву казну пени по два рубли на человѣкѣ, что бы на то смотря инымъ не повадно было ни на кого напрасно битичеломъ и затѣвати.

144. А хоженого недѣльщику въ городѣ имати десять денегъ. А будетъ недѣльщикъ посланъ будетъ по общую ссылку, и ему хоженого взяти съ истца десять денегъ, а съ отвѣтчика десять денегъ же, а больши того недѣльщикомъ хоженого не имати ни которыми дѣлы, и отъ поруки имъ посуловъ и поминковъ не имати, и къ суду ставити истцовъ и отвѣтчиковъ безо всякїя поноровки.

145. А на службѣ въ полкѣхъ приставомъ имати хоженого по приставной памяти по двѣ деньги. А будетъ на службѣ же приставъ по чьему челобитью по кого посланъ будетъ въ уѣздъ, и ему ѣзду имати на челобитчикѣ на пять верстъ по двѣ деньги же.

146. А будетъ которой недѣльщикъ норовя кому по посудомъ или по дружбѣ истцовъ съ отвѣтчики къ суду вскорѣ ставити не

учнетъ

учнетъ, или сверьхъ указу возметъ лишнее хоженое, и въ томъ на него будутъ челобитчики, и сыщется про то допряма, и тому недѣльщику за то учинити наказанїе, бити батоги нещадно, а лишнее хоженое велѣти на немъ доправити, и отдати челобитчику. А будетъ онъ такъ своруетъ въ другїе или въ третьїе и его бити кнутомъ и изъ недѣльщиковъ выкинути.

147. А быть недѣльщикомъ во всѣхъ приказѣхъ за крѣпкими поруками, а поруки велѣть по нихъ збирати въ томъ, что имъ будучи у Государева дѣла въ недѣльщикахъ никакимъ воровствомъ не промышляли, и челобитчикомъ продажи и убытковъ ни въ чемъ не чиниши, и колодниковъ изъ приказу и отъ себя съ дворовъ безъ указу не отпускати, и никакихъ дѣлъ на скупъ никому не отдавати.

148. А ѣзду недѣльщикомъ имати на сто верстъ по полтинѣ, а гдѣ будетъ верстъ больши, или меньши того, и на тѣ версты ѣзду имати противъ того же по розчету. А будетъ посланъ будетъ недѣльщикъ по общую правду, и ему ѣзду имати половину съ истца, а другую съ отвѣтчика. А какъ судное дѣло вершится, и кто по тому дѣлу виноватъ, и того ѣзду другая половина взявъ на виноватомъ отдати правому. А ѣздити недѣльщикомъ съ наказными памятьми и съ приставными, и на поруки давати самимъ и товарищамъ ихъ, кто кому вѣритъ, а людей своихъ съ наказными памятьми не посылати. А отъ поруки имъ самимъ и товарищамъ ихъ поклонного не имати ничего. А въ которомъ городѣ недѣльщикъ живетъ, и ему въ тотъ городъ съ наказными памятьми не ѣздити, и въ свое мѣсто товарищевъ своихъ не посылати. А сколько у котораго недѣльщика будетъ товарищевъ кому съ кѣмъ въ заговорѣ дѣлати, и то Дьякомъ записывати въ книги, что бы недѣльщики своихъ заговорщиковъ не отпиралися. А будетъ кто недѣльщикъ, или его товарищи учинятъ кому какїе убытки, а сыщется про то допряма, и то взяти на всѣхъ заговорщикахъ и отдати челобитчику, да тогоже, кто такое дѣло учинитъ, бити кнутомъ по торгомъ, и вкинути въ тюрму, на сколько Государь укажетъ, а безъ заговорщиковъ недѣльщикомъ недѣль не дѣлати.

149. А будетъ кто учнетъ битичеломъ Государю о управѣ въ обидныхъ дѣлѣхъ на Бояръ и на Околничихъ и на столниковъ и на

дворянѣ Московскихъ и на ихъ людей, а они въ то время будутъ въ городѣхъ по воеводствамъ, и на тѣхъ Воеводъ, которые будутъ въ городѣхъ опричь Астарахани, и Сибири и Терка, и опричь тѣхъ, которые будутъ на Государевѣ службѣ въ полкѣхъ, или въ Послѣхъ или въ Посланникѣхъ или въ гонцѣхъ, или кто посланъ будетъ куды ни буди для какóва Государева скорого дѣла, и для тое скорые посылки Государь пожалуетъ его велитъ ему отсрочити во всякихъ росправныхъ дѣлѣхъ всякихъ чиновъ людемъ судъ давати на Москвѣ безсрочно, что бы въ такихъ дѣлѣхъ никому волокиты не было, а отвѣчать за нихъ велѣти брашьямъ и дѣтемъ и племянникомъ, или людемъ ихъ, которые послѣ ихъ будутъ на Москвѣ, или друзьямъ ихъ, кому они въ томъ вѣрятъ, а службою тѣмъ Воеводамъ въ такихъ дѣлѣхъ не отговариватися, по тому, что имъ та служба не полковая. А будетъ кто въ такихъ же росправныхъ дѣлѣхъ учнетъ Государю битичеломъ на Москвѣ же на Воеводъ и на всякихъ приказныхъ и служилыхъ людей, которые будутъ въ Астараханѣ и въ Сибирѣ и на Теркѣ, или которые Воеводы и всякïе служилые люди будутъ на Государевѣ службѣ въ полкѣхъ на украйнѣ или въ иныхъ мѣстѣхъ, и на тѣхъ Воеводъ и всякихъ приказныхъ и служилыхъ людей въ такихъ дѣлѣхъ тѣмъ челобитчикомъ судъ давати въ тѣ поры, какъ тѣмъ Воеводамъ и служилымъ людемъ Государева служба минется. А будетъ межь служилыми людьми какая обида учинится въ полкѣхъ, и ихъ въ такихъ дѣлѣхъ судити, и росправа межь ими чинити полковымъ Воеводамъ или судьямъ, которымъ судьямъ полковые воеводы прикажутъ. А будетъ кто на кого учнетъ битичеломъ въ полкѣхъ въ обидныхъ дѣлѣхъ, которые межь ими учинилися напередъ Государевы службы въ помѣстьяхъ ихъ или въ вотчинахъ, или индѣ гдѣ ни буди, а не въ полкѣхъ, и въ такихъ дѣлѣхъ въ полкѣхъ никому ни на кого суда не давати, а судити ихъ въ такихъ дѣлѣхъ на указные сроки въ тѣ поры, какъ имъ Государева служба минется, по тому, что межь ими тѣ обиды учинилися до Государевы службы не въ полкѣхъ.

150. А которые Воеводы и Дьяки и всякïе приказные люди, будучи у Государевыхъ дѣлъ въ городѣхъ, учнутъ городскимъ и уѣзднымъ всякихъ чиновъ людемъ чинити продажи и убытки, и въ томъ

на нихъ будутъ челобитчики, и сыщется про ихъ продажи и про насильство допряма, и на тѣхъ Воеводахъ по сыску взятое правити тѣмъ людемъ, кого они чѣмъ изобидятъ, да на нихъ же имати на Государя пеню, что Государь укажетъ смотря по дѣлу.

151. А будетъ кто Столники и стряпчіе и дворяне Московскіе и жильцы съ суда въ истцовыхъ искѣхъ будутъ обвинены, и правити на нихъ истцовы иски указаны, и правежные выписи на нихъ даны, и поручные записи по нихъ взяты, а они на правежъ людей своихъ присылати не учнутъ для того, что имъ для службы будетъ отсрочено, а на службу они не поѣдутъ, а пошлютъ въ свое мѣсто на службу дѣтей своихъ или братью или племянниковъ или людей даточныхъ, а сами учнутъ жити на Москвѣ и въ деревняхъ, и на тѣхъ, которые на службѣ не будутъ, истцовы иски велѣти правити безсрочно.

152. А будетъ кто, и городовые дворяна и дѣти Боярскіе на Государевѣ службѣ сами не будутъ, а пошлютъ на Государеву службу въ свое мѣсто дѣтей своихъ или братью и племянниковъ или даточныхъ людей, а сами учнутъ жити на Москвѣ за своими дѣлами и въ деревняхъ, и на нихъ истцовы иски, въ которыхъ они будутъ обвинены, по тому же правити безсрочно.

153. А несудимыхъ грамотъ въ городы никому не давати для того, что отъ несудимыхъ грамотъ въ городѣхъ всякимъ людемъ чинятся продажи и обиды и убышки великіе. А будетъ кому такіе несудимые грамоты въ городы даны въ прошлыхъ годѣхъ, и такіе несудимые грамоты отставити, и у кого такіе грамоты объявятся, и у тѣхъ людей тѣ грамоты взяти, и присылати къ Государю къ Москвѣ въ тѣ приказы, изъ которыхъ приказовъ тѣ грамоты тѣмъ людемъ даваны.

154. А будетъ которой истецъ въ иску своемъ съ суда обвиненъ, а отвѣтчикъ его въ томъ иску оправленъ, или которой отвѣтчикъ въ чьемъ иску крестнымъ цѣлованіемъ отойдетъ, или кто въ своемъ иску съ кѣмъ помирится до суда, а послѣ того на тѣхъ же людехъ учнетъ онъ того же своего иску въ другорядъ искати, и ему въ томъ иску суда не давати; да ему же за такое дѣло учинити наказаніе, бити батоги, что бы ему и инымъ такимъ на то смотря не

повадно было такъ дѣлати. А ответчику велѣти на немъ доправити проѣсти и волокиты съ того числа, какъ по приставной памяти взята по немъ поручная запись, по гривнѣ на день.

155. А которые люди ручаются по комъ къ суду или съ суда, а тотъ человѣкъ, по комъ ручаются, въ порукѣ ихъ выдастъ, и истцовъ искъ и пошлины доправятъ за него на порутчикахъ, и тѣмъ порутчикомъ то все, что на нихъ будетъ доправлено, взяти на томъ, по комъ они ручаются; да имъ же на немъ велѣти доправити проѣсть и волокиты по три рубли на мѣсяцъ, да убытки ихъ по суду и по сыску. А правити истцовы иски на порутчикахъ, которые порутчики будутъ въ лицахъ.

156. А которые городовые всякихъ чиновъ люди по Государевымъ зазывнымъ грамотамъ въ истцовыхъ искѣхъ въ свое мѣсто пришлютъ къ Москвѣ къ ответу дѣтей своихъ или братью или племянниковъ или людей, а сами къ Москвѣ не поѣдутъ, и учнутъ жити по домомъ, а по суднымъ дѣламъ доведется про нихъ въ тѣхъ мѣстѣхъ, гдѣ они учнутъ жити, быти объиску: и какъ про нихъ учнутъ объискивати, и ихъ въ тѣ поры изъ тѣхъ городовъ, гдѣ они живутъ, высылати въ иные городы, гдѣ у нихъ помѣстья и вотчины есть, или къ Москвѣ, и сыскивати безъ нихъ. А которые люди за нихъ были въ судѣ, и тѣмъ въ тѣ поры, какъ учнутъ сыскивати, быти на Москвѣ, а съ Москвы безъ указу не съѣзжати ни куды; а съѣдетъ, и его тѣмъ обвинити.

157. А будетъ за кого учнутъ искати или ответчати дѣти и братья и племянники и друзья и люди, и тѣмъ людемъ, кто будетъ въ судѣ, съ Москвы до вершенія суднаго дѣла не съѣжжати. А будетъ по судному дѣлу быти объиску, и въ тѣ поры и тѣмъ людемъ, которыхъ самихъ въ судѣ не было, въ тѣ городы, гдѣ быти объиску, не съѣзжати же. А будетъ тѣ люди, которыхъ самихъ въ судѣ не было, похотятъ куды ѣхать съ Москвы въ свои вотчины и въ помѣстья въ уѣзды иныхъ городовъ, а не тѣхъ, гдѣ объиску быти, и имъ въ тѣ свои помѣстья и вотчины ѣхати вольно, только бы въ тѣхъ городѣхъ и въ уѣздѣхъ не были, гдѣ быти объиску.

158. А будетъ кто учнетъ искати на комъ ни буди иску на пятьдесятъ рублевъ, а съ суда въ томъ иску учнетъ слатися на Стольниковъ и на стряпчихъ и на дворянъ Московскихъ и на городовыхъ дворянъ и дѣтей боярскихъ и на головъ стрѣлецкихъ и на гостей и на дьяковъ и на жильцовъ и на дворовыхъ людей и на сотниковъ стрѣлецкихъ и на подьячихъ по имяномъ на десять человѣкъ, а отвѣтчикъ въ томъ иску на тѣхъ людей слатися не учнетъ, или на тѣхъ людей отвѣтчикъ учнетъ слатися, а истецъ слатися не учнетъ, и тому отводу не вѣрити; тѣхъ людей, которые будутъ въ ссылкахъ, допрашивати по Государеву крестному цѣлованью, и вершити дѣло по скаскѣ тѣхъ людей, на кого въ томъ будетъ ссылка.

159. А будетъ кто съ суда истецъ или отвѣтчикъ учнетъ слатися гостиные и суконные и черныхъ сотенъ и слободъ на посадскихъ людей и на стрѣльцовъ и на казаковъ и иныхъ чиновъ на служилыхъ людей и на ямщиковъ и на монастырскихъ служекъ и на крестьянъ въ двацати рублехъ, на десять человѣкъ, и тѣхъ людей по тому же допрашивати, и вершити дѣло по скаскѣ тѣхъ людей, на кого будетъ ссылка, а отводу не вѣрити же.

160. А будетъ кто въ такихъ искѣхъ на такихъ людей, которые писаны выше сего, пошлется изъ виноватыхъ, а тѣ люди по допросу скажутъ не противъ его ссылки или и противъ его ссылки, да не всѣ во одну рѣчь, хотя одинъ не по немъ скажетъ; или они скажутъ, что про то дѣло ничего не вѣдаютъ, и его тѣмъ обвинити, по тому, что онъ на тѣхъ людей самъ слался изъ воли, а они сказали не противъ его ссылки.

161. А которые истцы всякихъ чиновъ люди учнутъ съ суда слатися въ повальной объискъ на многихъ людей безъимянно, а отвѣтчики повальной объискъ учнутъ отводити, или отвѣтчики съ суда учнутъ слатися въ повальной объискъ, а истцы повальной объискъ учнутъ отводити, и повальнаго объиску не отставити, и посылати сыскивати повальнымъ объискомъ всякихъ чиновъ многими людьми безотводно. Архимандриты и Игумены и старцы, по иноческому обѣщанію; а протопопы и попы и дьяконы, по священству; а дворяны и дѣтьми боярскими и всякими служилыми и посадскими людьми и дворцовыхъ

селѣ и черныхъ волостей старосты и цѣловальники и крестьяны и вотчинниковыми и помѣщиковыми прикащики и старосты и цѣловальники и крестьяны и всякихъ чиновъ Рускими людьми, по Государеву Цареву и великаго Князя Алексѣя Михайловича всея Русіи крестному цѣлованью; а Князи и Мурзы и Татары и Чувашею и Черемисою и Вотяки и всякими ясачными людьми по ихъ вѣрѣ по шерти и объискивати тѣхъ всякихъ чиновъ людьми съ лица на лицо, роспрашивая всякаго человѣка порознь, и объискные рѣчи сыщикомъ велѣти писати при себѣ, а заочно объисковъ и обыскныхъ людей въ объискъ писати не велѣти, и имати у нихъ рѣчи у Рускихъ людей за ихъ и за отцовъ ихъ духовныхъ руками; а у Литвы и у Нѣмецъ за ихъ же руками, или кому они въ свое мѣсто къ тѣмъ объискамъ велятъ руки приложити; а у Князей и у Мурзъ и у Татаръ, которые Татарской грамотѣ умѣютъ, объиски имати за руками же; а которые грамотѣ не умѣютъ, и у тѣхъ и у ясачныхъ людей имати объиски за ихъ знамяны. А велѣти объискные рѣчи писати объискнымъ людемъ самимъ. А у дворянъ и у дѣтей боярскихъ объискные рѣчи имати особные, а съ людьми бы и со крестьяны своими дворяне и дѣти боярскіе въ однѣ объискные рѣчи не писалися. А которыхъ людей кто учнетъ на судѣ изъ повальнаго объиску отводити, и тѣмъ отводнымъ людемъ на судѣ подастъ имянную роспись, а напишетъ въ росписи родъ и племя и друзей многихъ людей, и тому отводу не вѣрити, объискивати всѣми. А про то сыщикомъ сказывати объискнымъ людемъ имянно, что бы они сказывали во объиску прямо вправду никого не бояся, и никому не норовя ни которыми дѣлы. А будетъ они объискные люди во объиску скажутъ не по правдѣ, и имъ за то быти отъ Государя въ великой опалѣ и въ казни. Да и сыщикомъ о томъ приказывати накрѣпко, и въ наказные памяти писати имъ съ великимъ подкрѣпленіемъ, что бы они объискивали вправду, по Государеву крестному цѣлованію, другу не дружили, а недругу не мстили, и того бы смотрили и берегли накрѣпко, что бы объискные люди семьями стакався во объискѣхъ не лгали; а которые люди учнутъ семьями во обыскѣхъ лгати, а имъ объищикомъ про то учинится вѣдомо, или которые люди учнутъ ослушатися, объискныхъ рѣчей давати не учнутъ, и они бы

сыщики

сыщики о томъ писали къ Государю, кто имяны обѣискные люди семьями во обѣискѣхъ учнутъ сказывати не вправду, и кто обѣискныхъ рѣчей давати не учнетъ, и присылали бы они сыщики тѣмъ людемъ къ Государю имянныя росписи за своими руками. А будетъ они сыщики учнутъ сыскивати не по правдѣ для своей корысти, или они учнутъ въ сыску другу дружити, а недругу мстити, или которые люди учнутъ во обѣискѣхъ лгати семьями, а иные обѣискныхъ рѣчей давати не учнутъ, а они обѣищики о томъ къ Государю писати не учнутъ, норовя истцу или отвѣтчику, а Государю про то вѣдомо будетъ мимо ихъ, и имъ сыщикомъ за то отъ Государя быти въ великой опалѣ и въ казни. Да будетъ во обѣискѣхъ обѣискные люди учнутъ говорити разные рѣчи, однѣ скажутъ по истцѣ, а другіе по отвѣтчикѣ, и съ которую сторону во обѣискѣхъ обѣискныхъ людей будетъ больши, и по тому обѣиску того и оправити, по комъ обѣискныхъ людей скажетъ больши.

162. А будетъ истецъ или отвѣтчикъ, которой по тѣмъ обѣискомъ будетъ обвиненъ, учнетъ Государю битичеломъ на обѣискныхъ людей на большую половину, и скажетъ, что тѣ обѣискные люди большїя половины въ обыску солгали, а меньшая половина обѣискныхъ людей во обѣискѣхъ сказали вправду, и по тому челобитью изъ тѣхъ обѣискныхъ людей изъ обѣихъ половинъ взяти изъ посадскихъ людей и изъ служилыхъ людей и изъ Дворцовыхъ селъ и изъ Патрїаршихъ и изъ Митрополичихъ и изъ Архїепископлихъ и изъ Епископлихъ и изъ монастырскихъ вотчинъ и изъ боярскихъ и Окольничьихъ и Думныхъ людей и Стольниковъ и Стряпчихъ и дворянъ Московскихъ и жильцовъ и городовыхъ дворянъ и дѣтей Боярскихъ и всякихъ помѣщиковъ и вотчинниковъ изъ помѣстей и изъ вотчинъ лутчихъ людей изо ста человѣкъ по два человѣка; а гдѣ будетъ меньши ста человѣкъ, и изъ тѣхъ людей по человѣку, и дати имъ очную ставку, и сыскивати про нихъ всякими сыски накрѣпко, которая половина во обѣискѣхъ солгала. Да будетъ челобитчикъ и обѣискные люди меньшая половина обѣискныхъ людей большую половину чѣмъ уличатъ, что они обѣискныя люди большїя половины во обѣискѣ солгали, и на тѣхъ обѣискныхъ людѣхъ большїе половины имати на Государя пени

за лживые обѣиски, съ Архимандритовъ по пятидесятъ рублевъ съ человѣка, съ Игуменовъ и съ Келарей по сороку рублевъ съ человѣка, съ Казначеевъ и съ Строителей и съ соборныхъ старцовъ по тритцати рублевъ съ человѣка, съ рядовые братьи по пяти рублевъ съ человѣка, съ служекъ монастырскихъ большихъ монастырей по дватцати рублевъ съ человѣка; а меньшихъ монастырей съ служекъ и съ дѣтенышевъ всѣхъ монастырей по пяти рублевъ съ человѣка, съ протопоповъ по сороку рублевъ съ человѣка, съ протодьяконовъ по тритцати рублевъ съ человѣка, съ поповъ по дватцати рублевъ съ человѣка, съ дьяконовъ и съ церковныхъ дьячковъ по десяти рублевъ съ человѣка, съ Столниковъ и съ Стряпчихъ и съ дворянъ Московскихъ и съ жильцовъ и съ городовыхъ дворянъ и дѣтей Боярскихъ и на ослушникахъ, которые обѣисковъ давати не учнутъ, по тритцати рублевъ съ человѣка, съ посадскихъ старостъ по дватцати рублевъ съ человѣка, съ посадскихъ людей и съ ямщиковъ и съ вотчинниковыхъ и съ помѣщиковыхъ прикащиковъ по десяти рублевъ съ человѣка, съ старостъ и съ цѣловальниковъ по пяти рублевъ съ человѣка, съ крестьянъ и съ бобылей по рублю съ человѣка; да изъ тѣхъ же обѣискныхъ людей выбравъ прикащиковъ и крестьянъ лутчихъ людей десятаго человѣка бити кнутьемъ; а Архимандритовъ и Игуменовъ и поповъ и дьяконовъ, которые въ обѣиску солжутъ, отсылати для смиренья къ Патрїарху и къ Митрополитомъ и ко Архїепископомъ и Епископомъ, кто въ чьей области будетъ. А что кому истцу или отвѣтчику отъ лживыхъ обѣисковъ учинится убытка и проѣсти и волокиты, и то все велѣти доправити на тѣхъ же людѣхъ, кто въ обѣиску солжетъ, и отдати тому, кому тѣ убытки учинятся. А будетъ которые люди по такимъ лживымъ обѣискомъ будутъ пытаны, и тѣмъ пытаннымъ людемъ велѣти на тѣхъ людѣхъ, кто въ обѣиску солжетъ, правити безчестье и увѣчье вчетверо, что бы впредь не лгали.

163. А будетъ обѣискные люди меньшїе половины большую половину обѣискныхъ людей во лживыхъ обѣискѣхъ ничѣмъ не уличатъ, и сыскати будетъ нѣчемъ, а учинится межъ ими споръ, и учнутъ они межъ себя имáтися за пытку, и ихъ въ томъ розъимати пыткою; да будетъ которые люди въ такомъ дѣлѣ будутъ пытаны, и сыщется

про

про то допряма, которая половина обѣскныхъ людей солгали, и на тѣхъ обѣскныхъ людехъ правити на Государя пеня, и чинити наказаніе, какъ о томъ писано выше сего, да на нихъ же велѣти пытанымъ правити безчестье и увѣчье вчетверо. А судное дѣло вершити по тому сыску и по обѣскомъ, которые люди сказали правду.

164. А которые люди въ обѣскѣхъ учнутъ говорити, что они про то дѣло, про которое будетъ обѣскъ, ничего не вѣдаютъ, а иные люди ихъ въ томъ уличатъ, что они про то дѣло вѣдаютъ, и сыщется про то допряма, и на тѣхъ людѣхъ за ложные ихъ рѣчи по тому же правити на Государя пеня, и наказаніе имъ чиниши противъ того же, какъ о томъ писано выше сего.

165. А будетъ которые обѣскные люди про которое дѣло въ обѣску скажутъ, что они не вѣдаютъ, а улики на нихъ въ томъ никакіе не будетъ, и имъ того въ вину не ставити.

166. А будетъ которые люди во обѣскѣхъ въ одномъ дѣлѣ скажутъ двои рѣчи, и тѣмъ людемъ чиниши указъ противъ того же, что указано чиниши за лживыя обѣски, какъ писано выше сего.

167. А посылати повальнымъ обѣскомъ сыскивати по такимъ дѣламъ, въ которыхъ дѣлѣхъ у истца съ отвѣтчикомъ не будетъ ближнихъ опчихъ ссылокъ. А будетъ истецъ съ отвѣтчикомъ на судѣ пошлются оба на обчую правду, хотя на одного человѣка, и по обчей ссылкѣ дѣло и вершити. А сверхъ тоя обчія ссылки повальнымъ обѣскомъ сыскивати не посылати, что бы отъ того истцу и отвѣтчику лишніе проѣсти и волокиты не было.

168. А будетъ истецъ и отвѣтчикъ оба пошлются на кого изъ виноватыхъ, а послѣ того въ томъ же судѣ сверьхъ тоя обчія ссылки учнутъ подавати иные ссылки, и судьямъ у нихъ тѣхъ послѣднихъ ссылокъ не пріимати, а вершити дѣло по первой обчей ссылкѣ.

169. А будетъ въ каковѣ дѣлѣ истецъ и отвѣтчикъ оба пошлются по одной ссылкѣ на обчую же правду на трехъ человѣкъ, и изъ тѣхъ людей одинъ учнетъ сказывати ложно, а два учнутъ его уличати, что онъ говоритъ ложно, и въ такомъ дѣлѣ вѣрити двумъ, а одного отставити.

170. А будетъ которая обчая ссылка по посуламъ или по чему ни буди преступивъ законъ Божій солжетъ, и оговоритъ кого не по

винѣ, и въ томъ на тое обчую ссылку отъ того, кого оговорятъ безъ вины, будетъ челобитье, и сыщется про то допряма, что та обчая ссылка солгала, и той обчей ссылкѣ за то учинити жестокое наказанїе, бити кнутомъ нещадно, и убытки того, кого оговорятъ безъ вины, велѣть доправити, и отдати челобитчику.

171. А будетъ кто учнетъ на обчую ссылку битичеломъ Государю, и скажетъ, что та обчая ссылка оговорила его не по винѣ ложно, а во лжи тое обчїе ссылки ничѣмъ не уличитъ, и на немъ велѣти обчей ссылкѣ доправити безчестье, да ему же за то учинити по тому же жестокое наказанїе, велѣти его бити кнутомъ нещадно, что бы на то смотря инымъ неповадно было такъ дѣлати.

172. А будетъ которая ссылка по допросу скажетъ, что онъ про которое дѣло слышавъ отъ людей, а самъ того дѣла не вѣдаетъ, и та ссылка не въ ссылку.

173. А будетъ гдѣ доведется въ обѣиску или въ допросѣ спрашивати боярскихъ людей или крестьянъ или женской полъ, и ихъ во всякихъ дѣлѣхъ допрашивати по Государеву крестному цѣлованью предъ образомъ Божїимъ для того, что бы они сказывали правду, какъ имъ стати на страшнѣмъ судѣ Христовѣ.

174. А будетъ кто холопа своего или рабу, по какому ни буди случаю, отъ себя опуститъ на волю, а послѣ того на томъ, кто того холопа или рабу на волю отпуститъ, или на его сынѣ учнетъ кто чего искати, и въ иску своемъ учнетъ слатися на того отпущеннаго холопа или и на рабу, и тѣхъ опущенныхъ холопа и рабу по такой ссылкѣ не допрашивати, и въ ссылку ихъ не ставити.

175. А будетъ на судѣ истецъ пошлется въ повальной обѣискъ на многихъ людей безъимянно, а отвѣтчикъ того повального обѣиску отводити не учнетъ; а послѣ того отвѣтчикъ же учнетъ слатися изъ виноватыхъ изъ того повальнаго обѣиску поимянно человѣка на два или на три или на четыре или на пять или на шесть или на десять или на двацать и про то дѣло велѣть сыскивати по первой ссылкѣ всѣми людьми, которые въ повальномъ обѣиску будутъ безъ выбору.

176. А будетъ на судѣ отвѣтчикъ пошлется на истцова отца или на матерь, или истецъ пошлется на отвѣтчикова отца или матерь

терь и по тѣмъ ссылкамъ отца и матерь допрашивати, а никому отца и матери на судѣ не отводити, и дѣло вершити отцовою и материною скаскою.

177. А будетъ на судѣ отвѣтчикъ пошлется на истцову жену, или истецъ пошлется на отвѣтчикову жену, и по такимъ ссылкамъ жены не допрашивати.

178. А будетъ кто учнетъ чего искати на боярскомъ человѣкѣ, а боярской человѣкъ учнетъ отвѣчати за боярина своего, и на судѣ истецъ изъ виноватаго пошлется отвѣтчика своего на самого боярина, и хочетъ тѣмъ правъ и виноватъ быти, или будетъ кто отвѣтчикъ на судѣ пошлется изъ виноватого истца своего на самого боярина, и по такимъ истцовымъ и отвѣтчиковымъ ссылкамъ самихъ бояръ не допрашивати, а вершити дѣло по суду, до чего доведется.

179. А будетъ кто кого похочетъ испродати напрасно, умысля воровски, приставитъ къ кому въ маломъ иску въ грабежу въ рублѣ или въ дву, и съ суда учнетъ въ томъ своемъ маломъ иску слатися на кого по стачкѣ, а отвѣтчикъ не хотя въ такомъ поклепномъ маломъ иску душевредства учинити на ту ссылку пошлется же, и положитъ на то, будетъ та ссылка его и безвинна оговоритъ, и онъ такой малой искъ заплатитъ, и тотъ его истецъ лукавствомъ не сходя съ суда учнетъ на немъ искати по другой челобитной большого иску, и съ суда въ томъ своемъ большомъ иску учнетъ слатися на ту же первую обчую ссылку, а отвѣтчикъ его на ту первую обчую ссылку въ томъ большомъ иску учнетъ слатися въ послушество, и учнетъ битичеломъ, что ему на ту первую обчую ссылку въ томъ большомъ иску слатися не мочно, по тому, что надъ нимъ истецъ его то учинилъ лукавствомъ, слался на тое ссылку въ первомъ своемъ маломъ иску, а онъ на тое ссылку въ томъ маломъ иску слался же положа на то, хотя бы та ихъ обчая ссылка не бояся Бога въ томъ маломъ иску его и безвинно оговоритъ, и онъ тотъ малой искъ заплатитъ. А въ большомъ иску ему на тое первую обчую ссылку слатися не мочно, по тому, что надъ нимъ истецъ его то учинилъ нарядным дѣломъ по стачкѣ съ тою ссылкою, и тое ссылки въ послѣднемъ большомъ иску не допрашивати, и отвѣтчика тѣмъ, что онъ

на тое первую ссылку въ другомъ иску не шлется, не винити, а вершити судное дѣло по суду, до чего доведется.

180. А будетъ истецъ и отвѣтчикъ въ судѣ въ большомъ иску пошлются на кого изъ виноватыхъ оба, а послѣ того не сходя съ суда во встрѣшномъ судѣ кто изъ нихъ одинъ тое первую обчую ссылку учнетъ отводити, и станетъ слатися въ послушество, и его тѣмъ во встрѣшномъ иску обвинити, а первой судъ вершити по обчей ссылкѣ.

181. А будетъ кто истецъ и отвѣтчикъ въ судѣ пошлются оба на обчую правду, а послѣ того на другой или на третей день или недѣлю спустя у тѣхъ же у истца и у отвѣтчика будетъ судъ въ иномъ въ какомъ дѣлѣ, и кто изъ нихъ учнетъ на судѣ слатися на тое первую ссылку, а другой тое первую ссылку учнетъ отводити и скажетъ съ тою первою ссылкою какую нибудь недружбу, и тое ссылки въ послѣднемъ иску не допрашиваати, а первой судъ вершити по той обчей ссылкѣ.

182. А будетъ кто умысля лукавствомъ приставитъ къ кому съ кѣмъ по стачкѣ, что ему на комъ искати, а на него въ иску своемъ слатися изъ виноватыхъ, и какъ отвѣтчика его учнутъ даваати на поруку къ суду, и тотъ истецъ подошлетъ по отвѣтчикѣ своемъ того человѣка ручатися къ суду, и послѣ того съ суда учнетъ онъ въ своемъ иску слатися на того человѣка, кто по отвѣтчикѣ его ручался къ суду, а отвѣтчикъ на того человѣка учнетъ слатися въ послушество; а что тотъ человѣкъ, которой подосланъ по немъ ручатьсѧ, написанъ по немъ къ суду порукою, и онъ про то скажетъ, что онъ по немъ писался порукою по стачкѣ съ истцомъ его, и тѣмъ не винити, а вершити дѣло по суду.

183. А будетъ отъ кого учинится какая обида человѣкомъ тремъ или четыремъ или сколькимъ нибудь вопче, и изъ тѣхъ обиженыхъ людей похочетъ кто обиды своей искати, одинъ одного своего жеребья, а товарищи его своей обиды съ нимъ искати не похотятъ для того, что они въ тѣ поры не всѣ въ лицахъ будутъ, и въ такой обидѣ и одному судъ дати, и велѣти ему на отвѣтчикѣ искати одного своего жеребья. А которыхъ его товарищевъ съ ними въ судѣ

не

не будетъ, и тѣмъ его товарищемъ своихъ жеребьевъ искати, какъ похотятъ.

184. А будетъ кто живетъ въ одномъ помѣстьѣ или въ вотчинѣ съ братьями и съ иными помѣщики вопче, и учинятъ они кому какую обиду, и тотъ обиженой въ обидѣ своей приставитъ къ нимъ ко всѣмъ вопче, и изъ нихъ одинъ узнавъ свою вину съ истцомъ помирится до суда, а достальные безъ суда не помирятся, и истцу на тѣхъ достальныхъ дати судъ, и по суду учинити имъ указъ, до чего доведется, а безъ суда ихъ по роздѣлкѣ товарища ихъ не винити.

185. А будетъ кто въ какомъ дѣлѣ ни буди приставитъ къ недорослю, или ко вдовѣ или къ дѣвкѣ, и отвѣчати имъ за себя не умѣти, а родимцовъ у нихъ на Москвѣ нѣтъ, а скажутъ они, что есть у нихъ родимцы, кому за нихъ отвѣчати, и тѣмъ ихъ родимцомъ отсрочено, а людей у нихъ и крестьянъ такихъ нѣтъ, кому за нихъ отвѣчати, и учнутъ они битичеломъ Государю, что бы за нихъ отвѣчати родимцомъ ихъ на отсрочной срокъ, и такимъ недорослямъ, и вдовамъ и дѣвкамъ въ истцовыхъ искѣхъ срокъ давати противъ ихъ челобитья. И давати ихъ на поруки съ записьми въ томъ, что имъ тѣхъ, кому за нихъ отвѣчати, ко указному сроку къ отвѣту поставити безъ всякого переводу. А не поставятъ они въ свое мѣсто отвѣтчиковъ на указной срокъ, и ихъ тѣмъ обвинити.

186. А кто забывъ Божій страхъ и Государево крестное цѣлованіе похочетъ своимъ вымысломъ, или по чьему наученію кого испродати напрасно, приставитъ къ кому во многомъ поклепномъ иску, въ бою и въ грабежѣ, и не ходя на судъ возметъ съ того, къ кому онъ приставитъ что небольшое, и того дѣла отступится для того, что онъ приставилъ поклепавъ напрасно, а сыщется про то его воровство допряма, и на такихъ ворахъ за такое поклепное дѣло взяти на Государя пени пять рублевъ, а взятое что онъ у кого возметъ, велѣти на немъ доправити вдвое, и отдати тому, у кого онъ возметъ, да ему же учинити жестокое наказаніе, велѣти его у приказу при многихъ людѣхъ бити кнутомъ нещадно, и посадити въ тюрму, на сколько Государь укажетъ, что бы отъ такихъ воровъ никому напрасныхъ продажъ не было.

187. А будетъ тотъ воръ въ такомъ поклепномъ дѣлѣ объявится въ другорядъ, и на немъ за такое другое дѣло взяти на Государя заповѣди десять рублевъ, да убытки того, съ кого онъ что поклепавъ возметъ, вдвое же; да ему же учинити наказанїе, велѣти его у приказу бити кнутомъ же на козлѣ, и отъ приказу послати его въ тюрму, на сколько Государь укажетъ, и до тюрмы велѣть его бити кнутомъ же нещадно.

188. А будетъ тотъ воръ въ такомъ поклепномъ дѣлѣ объявится въ третьїе, и на немъ за такое его воровство взяти на Государя заповѣди дватцать рублевъ, да убытки того, съ кого онъ что поклепавъ возметъ, вдвое же; да ему же учинити наказанїе, бивъ у приказу кнутомъ на козлѣ, послати въ торгъ по рядомъ, что бы про то вѣдали всякїя люди, за что ему такое наказанїе учинено. И бивъ его кнутомъ по торгомъ, вкинути въ тюрму, на сколько Государь укажетъ, и впредь ему ни на кого ни въ какихъ искѣхъ приставныхъ памятей ни подписывати и суда не давати.

189. А которые люди всякихъ чиновъ учнутъ битичеломъ на кого въ заемныхъ деньгахъ, или въ поклажеяхъ или въ какой нибудь ссудѣ, а въ тѣхъ долгѣхъ и въ поклажеяхъ и въ ссудѣ на то кабалъ и заемныхъ памятей и иныхъ никакихъ крѣпостей на тѣхъ людей, на которыхъ они учнутъ битичеловъ, въ челобитьѣ своемъ и въ приставныхъ памятѣхъ не напишутъ, и имъ на тѣхъ людей суда и зазывныхъ грамотъ въ такихъ искѣхъ не давати, и приставовъ не посылати.

190. А которыя служилыя люди будутъ на Государевѣ службѣ въ полкѣхъ, а полки по Государеву указу будутъ въ городѣхъ, и учнутъ битичеломъ ратные люди на кого въ поклажеяхъ тѣхъ городовъ, гдѣ они будутъ на Государевѣ службѣ, и тѣмъ людемъ въ поклажеяхъ на тѣхъ людей, на ково они учнутъ битичеломъ, судъ давати и безъ письма для того, что служилые всякихъ чиновъ люди бываютъ на Государевыхъ службахъ въ городѣхъ, и запасы свои и служилую и всякую рухлядь кладутъ на дворѣхъ у тѣхъ людей, у кого они стоятъ, и бываютъ ратнымъ людемъ на Государевыхъ службахъ посылки скорыя, и они въ тѣ поры всякую свою рухлядь и запасы

пасы оставливаютъ послѣ себя у тѣхъ людей, гдѣ они стоятъ. Да будетъ по суду и по сыску на которыхъ городовыхъ людей доведется поклажей ратныхъ людей взяти, и на нихъ то поклажее по суду и по сыску доправя отдати истцомъ. А будетъ сыскати нѣчемъ, и въ томъ иску со ответчикомъ учинити вѣра, крестное цѣлованіе.

191. А будетъ кто служилые люди въ такихъ поклажеяхъ учнутъ къ кому приставливати поклепавъ напрасно, а сыщется про то допряма, и тѣмъ служилымъ людемъ, кто учнетъ клепати напрасно, по сыску чинити жестокое наказаніе, бити кнутомъ нещадно.

192. А опричь службы на Москвѣ и въ городѣхъ въ поклажеяхъ никому ни на кого безъ письма суда не давати, что бы въ томъ никому ни отъ кого въ поклепныхъ искѣхъ напрасные продажи не было.

193. А которые всякихъ чиновъ люди учнутъ всякія свои дѣла отдавать дѣлати мастеровымъ людемъ, а мастеровые люди только въ тѣхъ дѣлѣхъ учнутъ запиратися, и въ томъ на нихъ будутъ челобитчики, и на тѣхъ мастеровыхъ людей челобитчикомъ давати судъ, и съ суда указъ чинити, до чего доведется.

194. А будетъ кто кому что заложитъ въ долгу, или на збереженье дастъ, и тому закладу или поклажеѣ у того, кому будетъ заложено или на збереженье дано, учинится гибель отъ пожару, или тати покрадутъ, да и его животы съ тѣмъ поклажеемъ въ тѣ поры пропадутъ же, и тому у кого такое поклажее будетъ, и съ его животы пропадетъ, являти окольнымъ людемъ, и въ приказѣ о томъ подавати писменные явки, что у него тому поклажею гибель учинилася не его хитростью. А будетъ тотъ, чье то поклажее, учнетъ на него битичеломъ, что то его поклажее у того, у кого онъ положилъ, было вмѣстѣ съ его животы, а пропало одно его поклажее, а того животы цѣлы, и имъ въ томъ дати судъ, а по суду и по сыску межь ими указъ учинити, до чего доведется.

195. А будетъ кто у кого положитъ свои животы на сбереженье за своею печатью и за замкомъ, и тотъ, у кого поставлено, тѣ чюжіе животы отомкнетъ, и роспечатаетъ, и пересмотритъ безъ того, чьи тѣ животы, и тотъ, чьи тѣ животы, учнетъ на него битичеломъ, что изъ тѣхъ его животовъ что пропало, а сыщется про то допря-

допряма, что тѣ его животы отомкнуты, и роспечатаны, и пересматриваны безъ него, и по сыску то поклажее, чего противъ истцова челобитья въ лицахъ не будетъ, доправити на томъ, у кого они были поставлены за замкомъ и за печатью. А будетъ межь ими въ тѣхъ животахъ какой споръ учинится, и имъ въ томъ учинити вѣра, крестное цѣлованье.

196. А будетъ кто кому въ долгу въ деньгахъ, или въ иномъ въ чемъ нибудь заложитъ что до сроку, и кабалу закладную на тотъ свой закладъ дастъ, а въ кабалѣ напишетъ, будетъ онъ того своего закладу на срокъ не выкупитъ, и на тотъ его закладъ та закладная кабала и купчая, и давъ онъ такую кабалу того своего закладу на срокъ не выкупитъ, и ему впредь до того своего закладу дѣла нѣтъ, а владѣти тѣмъ его закладомъ тому, кому онъ заложитъ, и вольно тому такой закладъ продати, и заложити, и въ приданыя дати.

197. А будетъ кто кому заложитъ въ долгу до сроку лошадь или иную какую животину, и та лошадь или иная какая животина у того, кому она будетъ заложена, до сроку умретъ собою, а не отъ надсады работные и не съ голоду, и не убита, и тому, у кого тотъ закладъ былъ, взяти на заимщикѣ своего долгу половина, а другіе половины не имати. А будетъ заимщикъ учнетъ на него битичеломъ, что онъ надъ закладомъ его учинилъ хитрость, и имъ въ томъ дати судъ, и съ суда учинити межь ими указъ, до чего доведется.

198. А будетъ кто пріѣдетъ къ кому нибудь на дворъ насильствомъ скопомъ и заговоромъ, умысля воровски, и учинитъ надъ тѣмъ, къ кому онъ пріѣдетъ, или надъ его женою или надъ дѣтьми или надъ людьми, смертное убойство, а сыщется про то допряма, и того, кто такое смертное убойство учинилъ, самого казнити смертію же; а товарищевъ его всѣхъ бити кнутомъ, и сослати, куды Государь укажетъ.

199. А будетъ они надъ тѣмъ, къ кому они пріѣдутъ, смертнаго убійства не учинятъ, только его чѣмъ обезчестятъ, или и убытки какіе учинятъ, и на нихъ тому, кого они обезчестятъ, и убытки учинятъ, велѣти безчестье и убытки доправити вдвое, да имъ же за тотъ ихъ воровской пріѣздъ учинити жестокое наказаніе, бити кнутомъ.

томъ: А будетъ кто изъ тѣхъ воровскихъ пріѣзжихъ людей въ тѣ поры кого ранитъ, а сыщется про то допряма, и того, которой ранитъ, у одного отсѣчь рука, а товарищей его, которые съ нимъ пріѣзжали, бити кнутомъ, и дати на поруки, что имъ впредь такъ не вороваши. А за безчестье и за увѣчье взяти на нихъ на всѣхъ по тому же вдвое.

200. А будетъ тотъ, къ кому они такимъ умышленіемъ пріѣдутъ, бороняся отъ себя и домъ свой обороняя, кого изъ нихъ убьетъ до смерти, и привезетъ тѣхъ побитыхъ къ судьямъ, и сыщется про то допряма, что онъ то убойство учинилъ по неволѣ, отъ себя бороняся, и ему того въ вину не ставити. А кого онъ убьетъ, и ему то убойство учинится отъ себя; не пріѣжжай на чюжой домъ насильствомъ.

201. А будетъ кто самъ кого задеретъ, и учинится межь ими бой, и на томъ бою того, кто напередъ задеретъ, кто ранитъ, и онъ на того, кто его ранитъ, учнетъ битичеломъ въ увѣчьѣ; а тотъ, на кого онъ учнетъ битичеломъ, въ томъ не запрется, и скажетъ, что онъ его ранилъ отъ себя бороняся, а сыщется про то допряма, что тотъ бой почался отъ того челобитчика отъ самаго, и отвѣтчика въ томъ бою не виниши, и за увѣчье на немъ раненому ничего не указываши, по тому, что тотъ раненой самъ неправъ.

202. А будетъ кто на кого похвалится какимъ лихимъ дѣломъ, что онъ хочетъ домъ его или гумно съ хлѣбомъ зжечь или иной какой убытокъ учиниши, и тому, на кого такимъ дѣломъ кто похвалится, являти окольнымъ людемъ, а въ приказѣхъ подаваши письменные явки, и битичеломъ о сыску; а тотъ, на кого тѣ явки будутъ даны, въ такой похвальбѣ запрется, а мимо его сыщется про то допряма, что онъ такимъ дѣломъ похвалялся, и его дати на крѣпкіе поруки, что ему такихъ лихихъ дѣлъ не здѣлати. А будетъ онъ въ томъ по себѣ поруки не зберетъ, и его вкинуши въ тюрьму до тѣхъ мѣстъ, покамѣстъ онъ въ томъ по себѣ поруки зберетъ. Да будетъ онъ въ томъ поруки по себѣ зберетъ, а у того, на кого онъ похвалился, сожгутъ дворъ или гумно, или иные какіе убытки ему починятъ невѣдомые какіе люди, и въ томъ воровствѣ пытати того, кто

на того человѣка, кому такіе убытки учинятся, лихими дѣлы похвалялся. Да будетъ онъ съ пытки повинится, что такое дѣло учинилося отъ него, и тому, надъ кѣмъ онъ такое дѣло учинитъ, велѣти убытки всѣ доправити на немъ. А чего будетъ на немъ доправити будетъ не мощно, и то велѣти доправити на поручикахъ его. А будетъ онъ куды збѣжитъ, и въ лицахъ его не будетъ, и пытати въ такомъ воровствѣ будетъ нѣкого, и тому, надъ кѣмъ такое дѣло учинится, велѣти убытки его всѣ доправити того бѣглеца на поручикахъ же. А только тотъ, кто лихими дѣлы похвалялся, въ лицахъ будетъ, и съ пытки на себя въ томъ воровствѣ говорити не учнетъ, и онъ отъ того дѣла свободенъ. А что онъ въ томъ дѣлѣ пытанъ будетъ, и то ему учинится отъ себя по тому, на что было ему похвалятися лихими дѣлы.

203. А будетъ кто кому чемъ долженъ по кабаламъ или по записямъ или по инымъ какимъ крѣпостямъ, а заплатити будетъ ему того долгу вскорѣ не мочно, по тому, что онъ въ убожество впалъ изволеніемъ Божіимъ отъ огненнаго запаленія или животы его какими мѣрами потонули, или его разбойники или тати или иные какіе лихіе или воинскіе люди разорили, и животы его разграбили, и такимъ должникомъ во всякихъ долгѣхъ давати сроку по разсмотрѣнью на годъ и на два или на три; а больши трехъ лѣтъ въ такихъ долгѣхъ сроку не давати; и въ тѣхъ долгѣхъ имати по нихъ поручныя записи въ томъ, что имъ тѣ долги тѣмъ людемъ, кому они должны, заплатити на указные сроки безъ всякаго переводу, и ни куды не збѣжати, и не измѣниши, ни въ которые въ иные государства не отъѣхати. А поручиковъ по немъ въ томъ велѣти въ поручную запись писати людей добрыхъ, которымъ бы въ томъ мочно было вѣриши, и по тѣмъ поручнымъ записямъ велѣти тѣмъ должникомъ долги платити тѣмъ людемъ, кому они чемъ должны, на указные сроки безъ всякаго переводу безъ росту. А будетъ которой должникъ на указной срокъ того долгу не заплатитъ, и въ лицахъ его не будетъ, и тотъ долгъ взяти на его поручикахъ, и отдати тому, кому тотъ должникъ, чемъ долженъ, безъ росту же. А будетъ которой должникъ давъ по себѣ поруку въ томъ, что ему не измѣниши, да измѣнитъ, отъѣдетъ въ иное госу-

государство, и та его измѣнничья вина и долгѣ на порутчикахъ же его. А будетъ тотъ должникъ до указнаго сроку умретъ, а въ поручной записи будетъ написано, что ему тотъ долгъ заплатити на срокъ, а не заплатитъ того долгу на срокъ, и тотъ долгъ по кабалѣ или по записи заплатити порутчикомъ его. И послѣ умершаго займщика тотъ долгъ платити женѣ его и дѣтемъ, а будетъ чего на женѣ и на дѣтѣхъ взяти будетъ нѣчего, и тотъ достальной долгъ взяти на порутчикахъ его, кто будетъ въ лицахъ.

204. А будетъ по такихъ должникахъ въ такихъ долгахъ никто не ручается, а окупится имъ нѣчемъ, и ихъ за такія долги отдавати истцомъ до искупу, опричь дворянъ и дѣтей боярскихъ. А на правежѣ дворянъ и дѣтей боярскихъ бити до шѣхъ мѣстъ, покамѣстъ съ должники роздѣлается.

205. А будетъ по комъ порутчики ручаются до сроку въ статьѣ, а послѣ того тотъ, по комъ ручалися въ статьѣ, умретъ до сроку, и до порутчиковъ его по такой поручной записи дѣла нѣтъ по тому, что они ручалися по немъ въ статьѣ, а не въ долгахъ.

206. А будетъ кто у кого возметъ денегъ въ займы или чего нибудь для торговли, и тотъ долгъ истеряетъ своимъ безумiемъ, пропьетъ, или проворуетъ какимъ нибудь обычаемъ, а сыщется про то допряма, а окупится ему будетъ нѣчемъ, и его отдати истцу головою до искупу же.

207. А будетъ кто кому учинитъ какое насильство или бой или раны, или какiе нибудь убытки и обиды, и будутъ на него въ томъ челобитчики, и съ суда про то его насильство сыщется допряма, а онъ въ томъ въ иску не роздѣлався умретъ, а послѣ его останутся вотчины или животы, а въ шѣхъ его вотчинахъ и животахъ будутъ жена его и дѣти, и истцомъ велѣти искъ ихъ доправити того умершаго на женѣ и на дѣтѣхъ.

208. А будетъ кто помѣщикъ или вотчинникъ или люди ихъ и крестьяне загонятъ къ себѣ изъ своего хлѣба или съ некошеныхъ луговъ чьи лошади или иную какую животину, и ему про то явя стороннимъ людемъ, послати къ тому, чья та животина, что бы онъ пришедъ съ сторонними людьми досмотрилъ потравленнаго его

хлѣба или луговъ. Да будетъ тотъ человѣкъ, чья та животина, пришедъ къ нему съ сторонними людьми потравленнаго его хлѣба или луговъ досмотритъ, и тотъ его потравленной хлѣбъ или траву ему заплатитъ, и ему ту животину, которую онъ изъ того своего хлѣба или съ луговъ загонитъ, отдати тому, чья та животина, все въ цѣлѣ; а будетъ тотъ, чья та животина, на досмотръ потравленнаго хлѣба или луговъ не пойдетъ, и ему животину его держати у себя; а на него въ потравленномъ хлѣбѣ и въ лугахъ битичеломъ Государю, и искати судомъ. Да будетъ съ суда про то сыщется допряма, что его хлѣбъ или луги потравлены тою животиною, которую животину онъ къ себѣ загналъ, и на томъ, чья та животина, велѣти ему тотъ потравленной его хлѣбъ и луги смѣтя по сыску доправити сполна, да ему же велѣти на томъ, чья та животина доправити той животины прокормъ смѣтя же; да на томъ же виноватомъ велѣть за его насильство доправити съ суднаго дѣла Государевы пошлины вдвое.

209. А будетъ кто чюжую животину загнавъ къ себѣ на дворъ изъ своего хлѣба или съ луговъ учнетъ держати въ запорѣ, и державъ въ запорѣ голодомъ уморитъ, и въ томъ будутъ на него челобитчики, и съ суда про то сыщется допряма, и за ту животину, которую онъ уморитъ, велѣти на немъ доправити цѣну по указной цѣнѣ, и отдати истцу. А будетъ у истца ту лошадь или иную какую животину напередъ того, кто торговалъ, и давалъ денегъ больши того, а сыщется про то допряма же, и ему за ту умершую лошадь или за иную животину велѣти на томъ, кто ея уморитъ, доправити ту цѣну, что купцы давали.

210. А будетъ кто чье стадо конское или иные животины съ своея или съ чюжія земли взгонитъ къ себѣ на дворъ насильствомъ безвинно, и въ томъ на него будутъ челобитчики, и по суду и по сыску сыщется про то допряма, что онъ то стадо загналъ къ себѣ на дворъ напрасно, и ему то конское стадо или иные животины велѣти отдати истцу всѣ въ цѣлѣ. А будетъ онъ которую животину уморитъ голодомъ, или убьетъ, и на немъ за ту животину велѣти доправити указную цѣну вдвое, и отдати истцу противъ тогоже, какъ

какъ о томъ писано выше сего; да на немъ же велѣти за его насильство доправити съ суднаго дѣла Государевы пошлины вдвое.

211. А будетъ кто похочетъ чюжею землею завладѣти насильствомъ, и для того ту чюжую землю хлѣбомъ посѣетъ, и учнетъ ту землю называти своею землею, и въ томъ на него будутъ челобитчики, и съ суда про то сыщется допряма, что онъ чужую землю хлѣбомъ посѣялъ насильствомъ для того, что бы ему тою землею завладѣти, и тотъ весь хлѣбъ, сколько на той землѣ будетъ посѣяно, отдати тому, чья земля. А будетъ онъ тотъ хлѣбъ за челобитьемъ на той чюжой землѣ погноитъ, или животиною потравитъ, или пожавъ къ себѣ свезетъ, и на немъ велѣти тотъ хлѣбъ за насильство смѣтя доправити вдвое, и доправя отдати истцу, да на немъ же велѣти за тоже его насильство доправити съ суднаго дѣла Государевы пошлины вдвое.

212. А будетъ кто посѣетъ хлѣбъ на своей землѣ, а иной учнетъ у него въ тотъ его хлѣбъ и въ землю вступатися напрасно, и съ суда про то сыщется допряма, и на такомъ истцѣ за ложное челобитье велѣти съ суднаго дѣла Государевы пошлины доправити по тому же вдвое.

213. А будетъ кто у кого и насильствомъ землю хлѣбомъ посѣетъ, и ему земли искати судомъ, а собою не управливатися, и хлѣба съ поля безъ указу не свозити, и животиною не толочити и не травити.

214. А будетъ у кого нибудь въ вотчинныхъ или въ помѣстныхъ угодьяхъ будутъ бобровые гоны, а съ иными вотчинами и съ помѣстными угодьи тѣ бобровые гоны будутъ смежны, и тѣхъ смежныхъ угодей помѣщикомъ и вотчинникомъ изъ тѣхъ бобровыхъ гоновъ бобровъ отгонять не велѣти ни которыми дѣлы. А будетъ тѣ смежные помѣщики или вотчинники сами или люди и крестьяне ихъ изъ чьихъ угодей бобры чѣмъ отпужаютъ, или бобры насильствомъ побьютъ, или покрадутъ, и въ томъ на нихъ будутъ челобитчики и съ суда сыщется про то допряма, и на нихъ велѣти истцомъ за тѣ бобры доправити деньги по указной цѣнѣ. А будетъ бобры изъ чьего угодья выдутъ въ иное чье угодье, и учнутъ водитися въ новомъ мѣ-

стѣ, а старое гнѣздо покинутъ, и тѣмъ бобровымъ угодьямъ владѣти тому, въ чьемъ угодьѣ учнутъ они вновѣ водитися, а прежняго угодья помѣщику или вотчиннику до того нового бобрового гнѣзда дѣла нѣтъ.

215. А будетъ кто въ чьемъ угодьѣ насильствомъ хмель пощиплетъ, и хмѣльникъ высѣчетъ, а съ суда сыщется про то допряма, и на немъ истцу велѣти искъ доправити по сыску противъ исковой челобитной.

216. А кто здѣлаетъ въ своемъ угодьѣ птичью приваду, и у той привады птицъ прикормитъ, а иной кто по недружбѣ ту птичью приваду испортитъ, и птицъ отъ той привады отгонитъ, или у той привады учнетъ птицы ловити насильствомъ, или учнетъ стрѣляти, а тотъ, чья та привада, учнетъ на него битичеломъ Государю, и съ суда сыщется про то его насильство допряма, и на немъ велѣти истцовъ искъ доправити по сыску, и отдати истцу.

217. А будетъ кто такую птичью чюжую приваду испортитъ, измажетъ дегтемъ, или чеснокомъ, или инымъ чѣмъ нибудь, и тѣмъ птицъ отъ тоя привады отгонитъ, или кто тетеревиной шатеръ, или куропатную сѣтку украдетъ, и въ томъ на него будутъ челобитчики, и съ суда про то сыщется допряма, и на немъ за то доправити истцу за шатеръ тетеревиной три рубли, а за куропатную сѣть рубль. А за то, что онъ ту птичью приваду испортитъ, учинити ему наказанье, бити батоги нещадно, что бы ему и инымъ такимъ неповадно было впредь такъ дѣлати.

218. А будетъ кто въ чюжомъ же угодьѣ испортитъ бортное дерево, корень подсѣчетъ или подожжетъ, или какимъ нибудь обычаемъ какую поруху учинитъ нарочно, и въ томъ на него будутъ челобитчики, и сыщется про то допряма, что онъ такое дѣло учинилъ, и за насильство на немъ по суду и по сыску доправити за бортное дерево со пчелами, три рубли; а безо пчелъ, въ которомъ деревѣ напередъ того пчелы были, полтора рубли. А въ которомъ деревѣ борть была здѣлана, а пчелъ не бывало, и за то двацать пять алтынъ; за кряжъ невыдѣланой по двенацати алтынъ по три деньги, сколько ихъ ни испортитъ.

219.

219. А будетъ кто у кого пчелы выдеретъ, а бортей не испортитъ, и на немъ за всякія пчелы доправити по полутора рубли. А будетъ кто у кого въ дому или во пчельникѣ или въ лѣсу покрадетъ ульи со пчелами, и сыщется про то допряма, и на немъ доправити за всякой улей по три рубли, да ему же за то учинити жестокое наказанье, бити кнутомъ. А будетъ кто въ чьемъ лѣсу умысломъ подсѣчетъ дупластое дерево со пчелами и медъ изъ того дерева выдеретъ, и на немъ за то доправити шесть рублевъ, и отдати истцу.

220. А будетъ кто помѣщикъ, или вотчинникъ въ чьемъ угодьѣ насильствомъ посѣчетъ лѣсъ, и въ томъ на него будутъ челобитчики, и съ суда сыщется про то допряма, что онъ такое насильство учинилъ, и на немъ велѣти истцу за посѣченной лѣсъ доправити деньги по указной цѣнѣ.

221. А будетъ кто у кого въ саду съ яблонеи яблока ощиплетъ насильствомъ или ночью покрадетъ, и въ томъ на него будутъ челобитчики, и съ суда сыщется про то допряма, и на немъ взяти истцу убытки по его скаскѣ. А будетъ кто у кого въ саду какое дерево ссѣчетъ насильствомъ или украдетъ, а съ суда про то сыщется допряма, и на немъ за всякое дерево доправити по три рубли.

222. А будетъ кто у кого въ огородѣ какой овощъ насильствомъ потрабитъ или покрадетъ, а сыщется про то допряма, и на немъ за такой овощъ велѣти истцу доправити деньги, смѣтя по овощю; да ему же за насильство или за кражу учинити наказанье смотря по дѣлу.

223. А будетъ кто по недружбѣ учнетъ въ чьемъ лѣсу на станѣхъ огонь класти, и отъ того въ томъ лѣсу учинится пожаръ, или въ чьемъ лѣсу пожаръ учинится отъ конскихъ или иныя животины отъ пастуховъ небереженьемъ, и такимъ пожаромъ учинятъ поруху бортному деревью и пчеламъ, и звѣрь и птицы изъ того лѣсу тѣмъ пожаромъ отгонятъ, и въ томъ на нихъ будутъ челобитчики, и съ суда сыщется про то допряма, что такой пожаръ отъ кого учинится нарошнымъ дѣломъ, или пастуховымъ небереженіемъ, и на тѣхъ людехъ за такое пожарное разореніе взяти пеня, что Государь укажетъ, а истцу велѣти на нихъ доправити убытки по сыску. А будетъ

отъ

отъ кого такое дѣло учинится безъ хитрости, и на немъ пени и истцова иску не имати.

224. А будетъ кто учнетъ на нивахъ своихъ жечь солому или на лугахъ траву, и въ то время огонь разгорится, и пожжетъ чюжіе нивы или огороды, и въ томъ на него будутъ челобитчики, и про то сыскати. Да будетъ по сыску объявится, что онъ учинилъ то хитростію, пустилъ огонь по вѣтру, и чюжіе нивы или огорода не отнялъ своею лѣностію, а отняти было мощно, и на немъ истцамъ убытки ихъ велѣти доправити по сыску.

225. А будетъ по сыску такое пожженіе учинится безъ хитрости, что свои нивы или траву зажегъ въ тихое время, а послѣ того огонь разжегся отъ вѣтру, а вѣтръ пришолъ бурею или вихромъ вскорѣ, и за такое пожженіе на отвѣтчикахъ истцовыхъ исковъ не правити, по тому, что такое запаленіе учинится изволеніемъ Божіимъ, а не отвѣтчиковымъ умышленіемъ.

226. А будетъ у кого загорится дворъ ненарошнымъ дѣломъ, и отъ того и иныхъ людей дворы погорятъ, и на томъ, чей дворъ наперед загорится, никому ничего неправити, по тому, что дому его запаленіе учинилося не по его умышленію.

227. А будетъ кто у кого учнетъ стояти на дворѣ изъ найму, а въ договорѣ у него будетъ, что ему того двора не зажечи и отъ огня беречи, а послѣ того тому двору учинится запаленіе его небереженіемъ, и тотъ дворъ згоритъ, и на немъ за тотъ дворъ тому, у кого онъ тотъ дворъ наймет, взяти цѣну, чего тотъ дворъ стоилъ.

228. А будетъ кто нѣкія ради вражды или разграбленія зажжетъ у кого дворъ, и послѣ того онъ будетъ изыманъ, и сыщется про него допряма, что пожаръ онъ учинилъ нарочнымъ дѣломъ, и такова зажигальщика казнити, сжечь.

229. А будетъ кто къ кому нибудь приставитъ въ деревенской въ какой нибудь обидѣ, а учинили де ту обиду люди, или крестьяне того, къ кому приставитъ, въ бѣглыхъ людехъ и крестьянехъ, и тотъ, къ кому въ такомъ дѣлѣ кто приставитъ, учнетъ битичеломъ, что люди его и крестьяне такую обиду учинили ли и бѣглые люди и крестьяне въ помѣстьѣ его или въ вотчинѣ, есть ли про то ему не вѣдомо,

и

и что бы ему въ томъ дѣлѣ дати сроку до тѣхъ мѣстъ, покамѣстъ онъ про то дѣло провѣдаетъ. И такимъ челобитчикомъ въ такихъ дѣлѣхъ для провѣдыванія давати поверстной срокъ по указу, и давати ихъ на поруки съ записьми въ томъ, что имъ про ту обиду провѣдывати, и на тотъ срокъ стати къ суду. А будетъ онъ на тотъ срокъ къ суду не станетъ, и его тѣмъ не винити, а велѣти его сыскивати поручикомъ его, и въ томъ по тѣхъ поручикахъ взяти поручная запись, что имъ его ко ответу поставити вскорѣ. А покамѣстъ они того ответчика сыщутъ, и истцу велѣти на нихъ взяти проѣсти и волокиты по гривнѣ на день. А будетъ тѣ поручики учнутъ битичеломъ Государю по того ответчика о грамотѣ, или о приставѣ, и имъ по того ответчика дати Государева грамота или пристава съ поверстнымъ же срокомъ. А покамѣстъ они его поставятъ, и на нихъ велѣти правити проѣсти и волокиты по гривнѣ же на день. А будетъ тѣ поручики того ответчика на тотъ срокъ, которой въ Государевѣ грамотѣ будетъ написанъ, не поставятъ, и учнутъ битичеломъ Государю о другомъ поверстномъ срокѣ, и имъ и другой поверстной срокъ дати, а истцу велѣти на нихъ доправити проѣсти и волокиты до тѣхъ мѣстъ, какъ они того ответчика поставятъ, по гривнѣ же на день. А будетъ тѣ поручики того ответчика и на другой поверстной срокъ не поставятъ, и того ответчика въ истцовѣ иску обвиниti безъ суда, и велѣти истцовъ искъ доправити на поручикахъ его, и отдати истцу.

230. А промежъ селъ и деревень вотчиникомъ и помѣщикомъ велѣти городьба городити по поламъ. А будетъ чьею городьбою въ поле войдетъ какая животина, и отъ той животины хлѣбу учинится потрава и толока, и тотъ потравленной и вытолоченной хлѣбъ велѣти платити истцомъ тому, чьею городьбою въ поле животина войдетъ. А у кого у помѣщиковъ или у вотчинниковъ будутъ отхожіе луги, а къ тѣмъ лугамъ придетъ чья пашенная земля, и въ тѣхъ мѣстѣхъ межъ луговъ и пашни городьба городити тому, чья будетъ пашня. А будетъ тою его городьбою выдетъ на тѣ луги его или иного кого животина, и тотъ лугъ та животина вытолочитъ, и тое толоку платити тому, чья будетъ городьба.

231. А будетъ кто нибудь на Государевѣ или на вотчинниковѣ или на помѣщиковѣ землѣ писцовую межу испортитъ, и столбы вымечетъ, или грани высѣчетъ, или ямы заровняетъ, или землю перепашетъ, а по суду и по сыску про то сыщется допряма, и тѣхъ людей на спорныхъ межахъ бити кнутьемъ нещадно, и бивъ кнутомъ вкинути въ тюрму на недѣлю, а истцу велѣти на немъ взяти за всякую грань по пяти рублевъ, и велѣти межи и грани здѣлати, и ямы выкопати по прежнему. А будетъ такое дѣло учинятъ крестьяне межъ себя въ одной волости или въ селѣ, и имъ за то по тому же учинити наказанїе, бити ихъ кнутьемъ же; а межу и грань велѣти здѣлати по прежнему.

232. А будетъ про такое дѣло сыскати будетъ нѣчемъ, и въ томъ учинити вѣра крестное цѣлованїе. И будетъ въ томъ дѣлѣ крестъ поцѣлуетъ истецъ, и ему велѣти на отвѣтчикѣ за всякую грань доправити по пяти рублевъ, а наказанїе ему не чинити; а грани и всякїе признаки учинити по прежнему.

233. А будетъ кто у кого насильствомъ отъиметъ землю или межи или грани передѣлаетъ, а сыщется про то допряма, и у того, кто такъ учинитъ, та чюжая земля взявъ отдати тому, у кого отнялъ, да на немъ же доправити владѣнье по Государеву указу; а за насильство учинити наказанїе, что Государь укажетъ.

234. А будетъ гдѣ межи и грани заросли, и доведется ихъ подновити, и о томъ учнетъ тотъ, чьи тѣ межи и грани, битичеломъ Государю, и по тому его челобитью къ тѣмъ заросльмъ межамъ и гранемъ послати дворянина добра, и велѣти тѣ межи и грани подновити съ старожильцы и со окольными людьми при обѣихъ помѣщикахъ и при вотчинникахъ, межь чьими землями тѣ межи и грани учинены, и велѣти тѣ межи и грани написати въ книги. А старыхъ признакъ на тѣхъ межахъ портити не велѣти, что бы впредь о томъ у помѣщиковъ и у вотчинниковъ никакова спору не было.

235. А будетъ Государевыхъ дворцовыхъ селъ и черныхъ волостей у крестьянъ земля будетъ смежна съ Патрїаршими или съ Митрополичьи и со Архїепископли и Епископли, и съ монастырскими или съ помѣстными, и съ вотчинными землями, и въ такихъ смежныхъ

жныхъ земляхъ учинится споръ, и про такіе спорные земли сыскивати писцовыми и дозорными и отдѣльными книгами, и всякими крѣпостьми и старожильцы и окольными всякими людьми, на которыхъ учнутъ слатися дворцовыхъ селъ и черныхъ волостей крестьяне и вотчиники и помѣщики, и по сыску въ такихъ спорныхъ земляхъ указъ чинити, розводити тѣ спорные земли съ старожильцы по старымъ межамъ и гранямъ.

236. А будетъ въ такихъ спорныхъ земляхъ за чемъ указу учинити будетъ не мошно, и на такихъ спорныхъ земляхъ истцу съ отвѣтчикомъ учинити вѣра образное хоженіе, а съ образомъ велѣти итти тому, кому въ судѣ дано будетъ на душу.

237. А будетъ на которыхъ спорныхъ земляхъ будутъ старожильцы съ обѣ стороны, и учинится у тѣхъ старожильцовъ промежъ собою споръ, однѣ старожильцы станутъ правити истца, а другіе старожильцы станутъ правити отвѣтчика, и на той спорной землѣ истцу съ отвѣтчикомъ дати жеребей; кому изъ нихъ и противъ которые старожильцовы сказки спорная земля съ образомъ отвести, да кому вымется жеребей, и тому та спорная земля съ образомъ и отвести.

238. А будетъ кто помѣщикъ или вотчинникъ похочетъ у себя въ помѣстьѣ или въ вотчинѣ на рѣкѣ плотину здѣлати, и мельницу устроити вновь, а береги оба тое рѣки будутъ его, а выше тое плотины у иныхъ помѣщиковъ и у вотчинниковъ на той же рѣкѣ старыхъ мельницъ и пашенныхъ земель и сѣнныхъ покосовъ близко береговъ тое мельницы не будетъ, или и будетъ, да отъ тое новые запрудные воды тѣмъ верхнимъ мельницамъ и пашиямъ и сѣннымъ покосомъ никакія поруки не будетъ, и ему та мельница вновь строити вольно. А будетъ на той же рѣкѣ выше того у кого у иного устроены мельницы изстари, или блиско береговъ тое рѣки подошли чьи пашенные земли или сѣнные покосы, а отъ тое его новозапрудной воды тѣмъ прежнимъ мельницамъ и пашнямъ и сѣннымъ покосамъ будетъ поруха, и ему на той рѣкѣ вновь плотины не дѣлати, и мельницы не строити. А будетъ онъ на томъ мѣстѣ мельницу устроитъ насильствомъ, и запрудною водою чьи верхніе мельницы или пашни или сѣнные покосы потопитъ, и отъ того его насильства учинятся

кому какіе убытки, и въ томъ на него будутъ челобитчики, и съ суда сыщется про то допряма, и ему велѣти воду опустити, что бы верхнимъ мельницамъ и пашнямъ и сѣннымъ покосамъ порухи не было. А что онъ кому тою новою мельницею учинитъ какихъ убытковъ, и тѣ убытки по сыску велѣти на немъ доправити, и отдати истцомъ сполна. А будетъ онъ тоя мельницы плотину приведетъ къ чюжему берегу, и будутъ на него о томъ челобитчики же, и ему велѣти тое плотину онъ чюжаго берегу отрыти, и впредь ему тое плотины къ чюжему берегу дѣлати не велѣти.

239. А будетъ у кого бортные ухожьи или рыбные ловли, озера или сѣнные покосы въ Государевѣ или въ помѣщиковѣ или въ вотчинниковѣ лѣсу, и тѣмъ людемъ тѣми своими бортными ухожьи и озеры и сѣнными покосы владѣти по старымъ межамъ, и сѣнныхъ покосовъ за межею вновь на чюжей землѣ не прибавливати. А будетъ тѣ старые сѣнные покосы лѣсомъ заросли, и имъ тѣ сѣнные покосы росчищати въ своихъ межахъ, а за межами отнюдъ на чюжой землѣ лѣсу не росчищати, и сѣнныхъ покосовъ не прибавливати.

А будетъ въ томъ лѣсу бортное его дерево повалится со пчелами или безо пчелъ, и похочетъ онъ изъ того дерева пчелы или улей безо пчелъ высѣчи, и ему тѣ пчелы съ ульемъ изъ лѣсу вывести вольно, а верьховья и коренья оставити въ лѣсу тому, чей тотъ лѣсъ. А бревенъ никакихъ, ни дровъ изъ того чужаго лѣсу не возити ни которыми дѣлы, и въ тотъ чужой лѣсъ не вступатися, и своимъ лѣсомъ не называти.

Также и тѣмъ людемъ, чей тотъ лѣсъ, чужимъ бортнымъ ухожьемъ и рыбными ловлями и сѣнными покосами, насильствомъ не владѣти, и въ тѣ угодья не вступатися ни которыми дѣлы.

240. А будетъ тѣ люди, чей тотъ лѣсъ, похотятъ тотъ лѣсъ росчищати, и имъ росчищаючи тотъ лѣсъ бортному деревью ни которыя порухи не учинити. А будетъ кто лѣсъ росчищаючи чюжое бортное дерево со пчелами или безъ пчелъ обсѣчетъ, или огнемъ обожжетъ, или будетъ кто чюжое бортное дерево у себя на полѣ на пашнѣ сохою подпашетъ, и тѣмъ бортнымъ деревьямъ поруху учинитъ, и

въ

въ томъ на нихъ будутъ челобитчики, и съ суда сыщется про то допряма, и на нихъ велѣти за то борпное деревье доправити указная цѣна, и отдати истцомъ.

241. А будетъ кто свой лѣсъ весь росчиститъ и роспашетъ, а въ томъ его лѣсу будутъ чюжія озера и сѣнныя покосы, и ему въ тѣ чюжія озера и въ сѣнныя покосы по тому же не вступатися ни которыми дѣлы, и тѣхъ людей, чьи тѣ озера или сѣнныя покосы, отъ тѣхъ озеръ и отъ сѣнныхъ покосовъ не отбивати, и дорога имъ къ тѣмъ угодьямъ дати. А тѣмъ людемъ, чьи тѣ угодья будутъ, ходя къ тѣмъ своимъ угодьямъ, пашни и сѣнныхъ покосовъ не топтати, и ни которыхъ убытковъ не чинити.

242. А будетъ кто въ своемъ лѣсу чюжія озера выловитъ или сѣнныя покосы покоситъ насильствомъ, и въ томъ на него будутъ челобитчики, и съ суда про то сыщется допряма, и на немъ велѣти истцу убытки доправити по сыску.

243. А у которыхъ вотчинниковъ и у помѣщиковъ по писцовымъ книгамъ будутъ борпные ихъ ухожьи на ихъ на помѣстныхъ и на вотчинныхъ земляхъ, или у нихъ по писцовымъ же книгамъ будутъ поверстные лѣса въ ихъ межахъ и въ граняхъ, и тѣмъ вотчинникомъ и помѣщикомъ тѣ свои борпные ухожьи и поверстные лѣса въ своихъ межахъ и граняхъ, которыя межи и грани написаны будутъ въ писцовыхъ книгахъ, вольно росчищати въ пашню и въ сѣнныя покосы, и села и деревни ставити.

244. А будетъ кто на комъ учнетъ искати вотчины или двора или лавки или мѣльницы, или иного чего вотчинного или помѣстного строенія, и отвѣтчикъ засудяся съ истцомъ, и не дождався по судному дѣлу указу, то, чего на немъ истецъ искалъ, кому продастъ, или заложитъ, а по суду и по сыску доведется его въ томъ обвинити, и у того, кому онъ что продастъ, взяти и отдати истцу. А тому, кто у него то купилъ, указати на немъ по купчей и по закладной цѣнѣ назадъ деньги. А будетъ въ такомъ иску доведется по суду и по сыску отвѣтчика оправити, а истца обвинити, и у купца того, что ему отвѣтчикъ продастъ или заложитъ, не отъимати.

245. А будетъ кто кому давъ на себя въ заемныхъ деньгахъ кабалу или въ вотчинномъ очищеньѣ, или въ иномъ въ какомъ дѣлѣ нибудь какую крѣпость, да умретъ, а послѣ его въ животахъ его останутся жена его и дѣти или иные кто его роду, а какъ онъ живъ былъ, и у него по тѣмъ кабаламъ въ заемныхъ деньгахъ и по записямъ въ вотчинномъ очищеньѣ съ истцы судъ былъ, а судныя дѣла по смерть его не вершены, а по тѣмъ суднымъ дѣламъ довелося было его обвинити, и истцомъ по тѣмъ дѣламъ велѣти иски ихъ правити того умершаго на женѣ и на дѣтехъ или на иныхъ роду его, кто послѣ его въ животахъ его останется, и кому даны будутъ вотчины его. А будетъ по тѣмъ заемнымъ кабаламъ и по всякимъ крѣпостямъ у того умершаго, какъ онъ живъ былъ, съ истцы и суда не было, а похотятъ истцы по тѣмъ крѣпостямъ исковъ своихъ искати того умершаго на женѣ и на дѣтехъ или на иныхъ роду его, кому животы его и вотчины достанутся, и имъ въ тѣхъ ихъ искахъ того умершаго на жену и на дѣтей и на иныхъ роду его судъ дати, и по суду и по сыску указъ ему учинити, до чего доведется.

246. А которые люди учнутъ у кого займовати въ кабалы денегъ или иного чего нибудь, или кто кому учнетъ давати на себя записи, или иные какіе нибудь крѣпости въ большихъ дѣлѣхъ, и имъ заемные кабалы и всякіе крѣпости велѣти писати на себя, и въ послусѣхъ писатися на Москвѣ и въ городѣхъ площаднымъ подьячимъ, а писати послуховъ въ крѣпостяхъ на Москвѣ и въ городѣхъ, въ большихъ дѣлѣхъ человѣкъ по пяти и по шести, а не въ большихъ дѣлѣхъ человѣка по два и по три, а меньши дву человѣкъ въ послусѣхъ ни въ какихъ крѣпостяхъ не писати, и даваги такіе заемные кабалы и всякіе крѣпости на себя за своими руками. А которые грамотѣ не умѣютъ, и имъ велѣти въ свое мѣсто къ тѣмъ кабаламъ и ко всякимъ крѣпостямъ прикладывати руки отцемъ своимъ духовнымъ или братьямъ своимъ роднымъ или дядьямъ или племянникомъ, или кому они въ томъ вѣрятъ. А мимо площадныхъ подьячихъ и безъ послуховъ никому ни на кого крѣпостей не писати. А будетъ кто у кого занявъ денегъ или иного чего, заемную память напишетъ на себя самъ своею рукою, или ту память велитъ на себя написати человѣку своему, а

самъ

самъ къ той памяти руку приложитъ, и такимъ заемнымъ памятемъ вѣрити, и судъ по нихъ даваши.

247. А будетъ кому нибудь лучится у кого заняти денегъ рублевъ пять или шесть или десять, или хлѣба или иного чего нибудь противъ тое цѣны въ селѣ или въ деревнѣ, или кто какое угодье въ наемъ отдастъ противъ тое же цѣны, а грамотѣ онъ умѣетъ, и крѣпость на себя самъ напишетъ, или кому велитъ написати, а самъ руку приложитъ хотя и безъ послуховъ, и такимъ крѣпостямъ по тому же вѣрити, и судъ по нихъ даваши.

248. А которые люди въ селѣхъ и въ деревняхъ грамотѣ не умѣютъ, и имъ въ такихъ не въ большихъ дѣлѣхъ вслѣти на себя такіе крѣпости писати иныхъ селъ земскимъ или церковнымъ дьячкомъ или кому нибудь, и къ тѣмъ крѣпостямъ велѣти въ свое мѣсто прикладываши руки отцемъ своимъ духовнымъ, или кому въ томъ они вѣрятъ стороннимъ людемъ.

249. А которые люди такіе крѣпости учнутъ на ково имаши, и имъ такихъ крѣпостей въ своихъ вотчинахъ и помѣстьяхъ попомъ своимъ и дьячкомъ и людемъ писать не велѣти. А будетъ у кого такіе крѣпости объявятся, и такимъ крѣпостямъ не вѣрити, по тому что писали тѣ крѣпости ихъ же селъ попы и дьячки.

250. А вотчинные и дворовые купчіе и закладные и даные и иные всякіе крѣпости въ большихъ дѣлѣхъ всякихъ чиновъ людемъ велѣти на Москвѣ и въ городѣхъ писати, и въ послусѣхъ писатися на площади площаднымъ подьячимъ. А въ селѣхъ и деревняхъ и по подворьямъ такихъ крѣпостей въ большихъ дѣлѣхъ, опричь сговорныхъ свадебныхъ записей и духовныхъ и заемныхъ памятей, никому не писати.

251. А будетъ кто умысля воровски, и стакався съ площадными подьячими напишетъ на кого въ большомъ долгу заемную кабалу, или иную какую крѣпость въ большомъ дѣлѣ за очи, и написавъ ту крѣпость зазоветъ его къ себѣ или къ иному къ кому на дворъ и велитъ ему къ той крѣпости руку приложити, или ему велитъ написати въ чемъ нибудь заемную кабалу своею рукою неволею, и тому, надъ кѣмъ такое дѣло учинится, въ томъ на того, кто надъ нимъ

такое

такое дѣло учинитъ, являти окольнымъ людемъ, и въ приказѣхъ судьямъ, а въ городѣхъ Воеводамъ, и приказнымъ людемъ подавати явки, послѣ того, какъ надъ нимъ такое дѣло учинится, тогоже дни, и битичеломъ на тѣхъ людей, которые надъ нимъ такое дѣло учинятъ, объ очной ставкѣ и о сыску вскорѣ дни въ три или въ четыре и большое въ недѣлю. Да будетъ кто о такомъ дѣлѣ на кого учнетъ битичеломъ, и судьямъ и Воеводамъ и всякимъ приказнымъ людемъ по тому челобитью сыскивая тѣхъ людей, на кого такое челобитье будетъ, роспрашивати и съ челобитчики ставити съ очей на очи, и сыскивати всякими сыски накрѣпко. А будетъ дойдетъ до пытки, и тѣхъ людей пытати, до кого дойдетъ. Да будетъ сыщется, кто на кого возметъ какую крѣпость нарядным дѣломъ по неволѣ, и такимъ людемъ, кто такіе крѣпости учнетъ имати по неволѣ, чинити жестокое наказанье, бити ихъ кнутомъ нещадно при многихъ людехъ, что бы имъ и инымъ такимъ впредь не повадно было такъ вороватиъ да на нихъ же велѣти тѣмъ людемъ, на которыхъ они такіе воровскіе крѣпости здѣлаютъ, правити безчестье. Да ихъ же за ту вину сажати въ тюрьму на полгода.

А площаднымъ подьячимъ, которые такіе крѣпости учнутъ писати воровствомъ за очи, чинити казнь, отсѣчь рука. А кто въ такіе крѣпости учнетъ воровствомъ же въ послусѣхъ писатися, и тѣмъ чинити жестокое наказанье, бити кнутомъ по торгомъ, и сажати ихъ въ тюрму, на сколько Государь укажетъ.

252. А будетъ кто кому давъ на себя какую крѣпость учнетъ на того, кому онъ ту крѣпость дастъ, являти, и битичеломъ Государю, и сказывати, что на него та крѣпость взята по неволѣ, и учнетъ онъ въ томъ слатися на постороннихъ людей по стачкѣ, а писана та крѣпость на площади, и въ послусѣхъ у тое крѣпости писалися площадные подьячіе, и его рука у той крѣпости есть, а тотъ, кому онъ ту крѣпость на себя дастъ, и площадные подьячіе на очной ставкѣ съ нимъ учнутъ говорити, что та крѣпость прямая, а не нарядная, а тѣ люди, на которыхъ тотъ челобитчикъ пошлется съ ними по стачкѣ, учнутъ ту крѣпость называти нарядною же, а послѣ того сыщется допряма, что та крѣпость прямая, а не нарядная,

ная, а лживятъ ее для того, что бы по ней истцова иску не платити, и тому челобитчику за такое его ложное челобитье, и тѣмъ людемъ, которые учнутъ по немъ говорити ложно съ нимъ по стачкѣ, учинити жестокое наказанїе, велѣть ихъ бити кнутомъ нещадно при многихъ людехъ, что бы имъ и инымъ такимъ впредь неповадно было такъ дѣлати; да на нихъ же велѣти тому, на кого они такое дѣло напрасно затѣютъ, доправити безчестье да искъ его по крѣпости сполна, да его же вкинути въ тюрму на полгода.

253. А будетъ кто кому давъ на себя какую крѣпость нибудь и учнетъ ту крѣпость на судѣ лживити, а та крѣпость за его рукою, и писана та крѣпость на площади, и въ послусѣхъ въ той крѣпости написаны площадные подьячїе, а до суда на ту крѣпость челобитья его и явокъ не бывало, и такимъ отвѣтчикомъ не вѣрити, и велѣти на нихъ по такимъ крѣпостямъ истцовы иски правити и отдавати истцомъ.

254. А кто по заемной кабалѣ учнетъ на комъ искати заемныхъ денегъ или иного чего, а заимщикъ въ отвѣтѣ скажетъ, что онъ по той кабалѣ заемные деньги или иное что нибудь истцу платилъ, а на кабалѣ того платежу будетъ не подписано, и отписи въ томъ платежѣ не положитъ, или и положитъ да руки истцовы у той отписи не будетъ, и имъ въ томъ не вѣрити, и по заемнымъ кабаламъ деньги и иные долги велѣть на нихъ правити, и отдавати истцомъ, противъ заемныхъ кабалъ сполна.

255. А правити заемные деньги по кабаламъ и по духовнымъ на заимщикахъ истцомъ истину, а росту на тѣ заемные деньги не правити, по тому, что по правиломъ святыхъ Апостолъ и святыхъ Отецъ росту на заемные деньги имати не велѣно.

256. А давати по заемнымъ кабаламъ судъ въ пятьнатцать лѣтъ, а сверьхъ пятинатцати лѣтъ въ заемныхъ деньгахъ по кабаламъ суда не давати.

257. А будетъ которая заемная кабала и старѣе пятинатцати лѣтъ будетъ, а уплата по ней была, а въ которомъ году та уплата была, и то на той кабалѣ подписано имянно, и по той кабалѣ въ достальныхъ въ заемныхъ деньгахъ и сверхъ пятинатцати лѣтъ судъ давати съ того году, какъ былъ платежъ за пятьнатцать же лѣтъ.

258. А кто на комъ учнетъ заемныхъ денегъ искати по выданымъ кабаламъ, а кабалы изъ лѣтъ не вышли, и на кабалахъ будетъ подписано, что имъ тѣ кабалы выданы за долгъ, или на тѣ кабалы даны имъ даные, и по тѣмъ выданымъ кабаламъ истцомъ на заимщикахъ заемные деньги велѣть правити безъ росту же.

А будетъ та кабала, которую въ судѣ истецъ положитъ, не подписана, и даные на ту кабалу у него, на чье имя та кабала писана, нѣтъ, и по той кабалѣ суда не даваши.

259. А кто кабалу полживитъ, и въ томъ обличенъ будетъ, что кабалу лживилъ не дѣломъ, и за то долгъ взяти на немъ истцу вдвое. А будетъ тотъ заимщикъ на судѣ кабалу лживя, и не сходя съ суда въ томъ повинится, что онъ тое кабалу лживилъ напрасно, и на немъ долгъ взяти по кабалѣ въ однорядь за то, что онъ вину свою самъ объявилъ.

260. А будетъ кто чѣмъ долженъ будетъ Рускимъ всякихъ чиновъ людемъ и чужеземцамъ, и истцы Рускіе люди и чужеземцы того своего долгу учнутъ на немъ искати судомъ, и тотъ должникъ, не хотя чужеземцу долгу его заплатити, учнетъ отъиматися отъ него тѣмъ, что онъ и опричь того чужеземца долженъ многимъ Рускимъ людемъ, и на такомъ должникѣ велѣти долговые деньги напередь правити чужеземцу; а Рускимъ людемъ велѣти на немъ долгъ ихъ правити послѣ.

Также будетъ на комъ доведется взяти что въ Государеву казну, а въ тоже время на него учнутъ битичеломъ истцы о долгахъ, и на немъ напередь взяти Государево, а должникомъ указать ему платити долги послѣ.

261. А которые дворяне и дѣти боярскіе и всякихъ чиновъ люди въ истцовыхъ въ кабальныхъ и безкабальныхъ искѣхъ по суднымъ дѣламъ будутъ обвинены, и имъ или людямъ ихъ стояти на правежѣ во стѣ рублехъ мѣсяцъ. А которые люди будутъ обвинены больши или меньши ста рублевъ, и тѣмъ стояти противъ тогоже по росчету. А которые люди учнутъ битичеломъ о переводѣ, и имъ деньги перевесть и на другой мѣсяцъ, а больши имъ того въ истцовыхъ искѣхъ сроку не даваши, что бы въ томъ истцомъ лишніе волокиты не было.

262.

262. А которые люди учнутъ на правежѣ отстаиватися, а окупитися имъ будетъ чѣмъ; и у нихъ велѣти послѣ указнаго мѣсяца цѣниши дворы и животы, и отдавати въ истцовъ искъ, или истцовъ искъ велѣти за нихъ правити въ помѣстьяхъ ихъ и въ вотчинахъ на людехъ ихъ и на крестьянѣхъ.

263. А будетъ кому истцова иску заплатити будетъ нѣчемъ, а вотчина у него пуста, и тое вотчину оцѣня отдати истцу въ платежъ. А будетъ тое пустые вотчины истецъ взяти не похочетъ, и тое вотчину продати стороннимъ людемъ, кто ее купити похочетъ, и деньги отдати въ платежъ истцу. А будетъ та вотчина родовая или выслуженая, а похотятъ ее взяти вотчичи за тое цѣну, чѣмъ ее оцѣнятъ, и та вотчина за тое цѣну отдати вотчичамъ и деньги взявъ за тое вотчину, отдати въ платежъ истцу, а что за тое вотчину у кого денегъ взято будетъ сверхъ истцова иску, и тѣ лишнїе деньги отдати тому, чья та вотчина будетъ продана. А будетъ за тое вотчину по продажѣ взято будетъ денегъ меньши истцова иску, и тѣ деньги, чего въ истцовъ искъ не дойдетъ, правити на томъ, кто тѣми деньгами будетъ долженъ.

264. А будетъ кому служилымъ всякихъ чиновъ людемъ опричь меньшихъ чиновъ съ правежу окупитися будетъ нѣчемъ и на нихъ на самихъ и на людехъ ихъ долговые деньги послѣ указнаго мѣсяца правити безо всякїе пощады. А головою истцомъ ихъ не отдавати, опричь тѣхъ дѣтей боярскихъ, которые ходятъ въ приставѣхъ.

265. А будетъ стрѣльцомъ засмыхъ денегъ по кабаламъ или истцовыхъ исковъ платити будетъ нѣчемъ, ихъ истцомъ и въ истцовыхъ искѣхъ головою не выдавати; а платити за нихъ истцомъ изъ Государева денежнаго жалованья на годъ по четыре рубли. А покамѣста они отъ долговъ своихъ свободятся, и имъ служити съ одного хлѣбного жалованья.

266. А казаковъ и пушкарей и затинщиковъ и иныхъ меньшихъ чиновъ служилыхъ и тяглыхъ всякихъ людей, которымъ съ правежу окупитися будетъ нѣчемъ, послѣ указного мѣсяца выдавати истцомъ головою до искупу. А работати имъ мужескому полу за пять руб-

левъ по году; а женскому полу за полтретья рубли по году. А кому они выданы будутъ, и по тѣхъ взяти порука съ записью, что ихъ не убити, ни изувѣчити. А какъ тѣ выданые люди урочные лѣта отработаютъ, и ихъ поставити въ приказѣ.

267. А будетъ такіе выданые люди отъ кого збѣжатъ, и тѣмъ людемъ, отъ кого они збѣжатъ, о томъ явити въ томъ приказѣ, изъ котораго приказу ему кто кому будетъ выданъ.

268. А будетъ кто на кого учнетъ битичеломъ, что выданого человѣка убилъ до смерти, и про то сыскати. А сыщется про то допряма, и за то смертное убойство, что Государь укажетъ.

269. А которые тяглые люди розныхъ сотенъ, и слободъ, и въ городѣхъ торговые и всякіе посадскіе люди, учнутъ стояти на правежѣ въ истцовыхъ искѣхъ отъ бѣломѣстцовъ по заемнымъ кабаламъ и по судныхъ дѣламъ, а окупитися имъ будетъ нѣчемъ, а дворы и лавки у нихъ есть, и тѣ ихъ дворы и лавки продавати въ окупъ истцова иску тяглымъ же людемъ, а бѣломѣстцомъ тѣхъ ихъ дворовъ и лавокъ въ искъ не отдавати и не продавати.

270. А которыхъ людей съ грабежнымъ поличнымъ приведутъ въ приказъ, и по поличному истцомъ давати на тѣхъ приводныхъ людей судъ, а съ суда чего доведется.

271. А которыхъ приводныхъ людей дадутъ держати приставомъ до указу, а приставы тѣхъ приводныхъ людей упустятъ, а истцы на тѣхъ приставовъ учнутъ битичеломъ Государю о указѣ, что они тѣхъ приводныхъ людей отпустили, и приставовъ давати на поруки съ записьми, и велѣти имъ тѣхъ приводныхъ людей сыскивати, и въ сыску давати указные сроки, что имъ тѣхъ приводныхъ людей сыскавъ поставити въ приказѣ. А будетъ въ указные сроки тѣхъ приводныхъ людей приставы не сыщутъ, и истцовы иски правити на тѣхъ приставѣхъ и на ихъ поручикахъ, а въ колодничьѣ побѣгѣ тѣхъ приставовъ не пытати. А будетъ на тѣхъ приставѣхъ и на ихъ поручикахъ доправити истцова иску нѣчего, и тѣхъ приставовъ отдавати истцомъ головою до искупу, а по тѣхъ истцахъ взяти поручные записи въ томъ, что имъ надъ ними никакова дурна не учинити, и не изувѣчити.

272.

272. А будетъ кто мастеровой человѣкъ возметъ у кого узорочные товары камень алмазъ или яхонтъ или изумрудъ или лалъ, или иной какой камень для олмаженья, или гранити или печати рѣзати, и небреженіемъ тотъ камень розломитъ, или какую нибудь поруху учинитъ, и въ томъ на него будутъ челобитчики, и на немъ за тотъ камень взяти цѣну, чѣмъ сторонніе люди оцѣнятъ.

273. А будетъ кто у кого возметъ къ которому нибудь времени на ссуду платье, или платье же возметъ дѣлати портной мастеръ, и то платье мышми истравитъ, или чѣмъ испортитъ, и въ томъ на него будутъ челобитчики, и за то изъѣденное платье истцомъ взяти на нихъ цѣну, а платье имъ отдати.

274. А будетъ кто у кого возметъ въ наемъ лошадь или иное что, да испортитъ, и въ томъ на него будутъ челобитчики, и съ суда сыщется про то допряма, что онъ то наемное испортилъ, и истцомъ велѣти на немъ за то наемное взяти цѣну по оцѣнкѣ сторонихъ людей, а то, что онъ испортитъ, отдати ему.

275. А будетъ кто у кого наймется стеречь двора или лавки или чего нибудь, и въ томъ по себѣ дастъ поруки, а послѣ того за его сторожею что будетъ покрадено, и въ томъ на него будутъ челобитчики, и сыщется про то допряма, что покрадено за его сторожею, и то покраденое велѣть на томъ сторожѣ и на порутчикахъ доправити. А будетъ ему и порутчикомъ его того покраденаго заплатити будетъ нѣчемъ, и ихъ истцу за искъ отдати головою до искупу.

276. А будетъ кто учнетъ съ кѣмъ торговати сложася, и одинъ изъ нихъ товарыщь поѣдетъ куды съ деньгами, или съ товары для торговли въ отъѣздъ, и на дорогѣ его воры розобьютъ, и товары и деньги поемлютъ у него безъ остатку, а товарыщь его тѣхъ товаровъ и денегъ своей половины учнетъ на немъ искати судомъ, и съ суда будетъ сыщется про то допряма, что его разбойники разбили и товары и деньги поимали безъ остатка, и товарыщу его тѣхъ товаровъ и денегъ на немъ править не велѣти, по тому, что ему такое разграбленіе учинится по невольному случаю. А будетъ сы-

щется, что разбойники на него пріѣзжали, а животовъ ничего не взяли, и тотъ искъ на виноватомъ доправити, и отдати истцу.

277. А будетъ кто учнетъ у себя на дворѣ ставити хоромы блиско межи сосѣда своего, и ему тѣхъ своихъ хоромъ на межѣ сосѣда своего не ставити. А будетъ кто на межѣ хоромы поставитъ, и въ томъ на него будетъ челобитье, и тому хоромы велѣть съ межи отнести.

278. Также и печи и поварни на дворѣ въ стѣнѣ сосѣда своего никому не дѣлати. А будетъ кто на дворѣ у себя здѣлаетъ печь или поварню и къ стѣнѣ сосѣда своего, и въ томъ на него отъ сосѣда его будетъ челобитье, и у него ту печь и поварню отъ стѣны сосѣда его отломати, что бы сосѣду его отъ тое его поварни и печи никакова дурна не учинилося.

279. А будетъ у кого на дворѣ будутъ хоромы высокіе, а у сосѣда его блиско тѣхъ высокихъ хоромъ будутъ хоромы поземные, и ему изъ своихъ высокихъ хоромъ на тѣ нискіе хоромы сосѣда своего воды не лити и сору не метати, и иные ни которые тѣсноты тому своему сосѣду не дѣлати. А будетъ онъ на тѣ сосѣдни нискіе хоромы учнетъ воду лити или соръ метати, или иную какую пакость чинити, а съ суда сыщется про то допряма, и ему тѣ свои высокіе хоромы отъ тѣхъ сосѣднихъ хоромъ велѣти отнести. А будетъ онъ тѣхъ своихъ хоромъ отъ сосѣднихъ хоромъ не отнесетъ, и тѣсноту тому своему сосѣду учнетъ дѣлати по прежнему, и у него тѣ хоромы велѣти отломати, что бы впредь сосѣду его отъ него никакова насильства не было.

280. А будетъ кто съ кѣмъ побраняся назоветъ кого выблядкомъ, и тотъ, кого онъ назоветъ выблядкомъ, учнетъ на него Государю бити челомъ о безчестьѣ, и съ суда сыщется про того челобитчика допряма, что онъ не выблядокъ, и ему на томъ, кто его назоветъ выблядкомъ, велѣти по сыску доправити безчестіе вдвое безо всякіе пощады. А будетъ про того челобитчика въ сыску скажутъ, что онъ прямой выблядокъ, прижитъ онъ у наложницы до законные жены, или и при законной женѣ, или послѣ законной жены, и такимъ выблядкомъ въ безчестьяхъ отказывати, и къ законнымъ дѣтемъ того, кто его у наложницы приживетъ

живетъ, не причитати, и помѣстей и вотчинъ того, кто его беззаконно прижилъ, ему не давати. А будетъ тотъ, кто того выблядка у наложницы прижилъ, на той наложницѣ и женится, и ему того выблядка въ законные дѣти не причитати же, и помѣстей его и вотчинъ тому его выблядку не давати, по тому что онъ того выблядка прижилъ у наложницы своей беззаконно до женитьбы.

281. А будетъ кто на кого пуститъ собаку нарочнымъ дѣломъ, и та его собака того, на кого ея пуститъ, изъѣстъ, или платье издеретъ, и въ томъ на него будутъ челобитчики, и съ суда сыщется про то допряма, и на немъ велѣти истцу доправити безчестье и увѣчье и убытки вдвое. А будетъ про то сыскати будетъ нѣчимъ, и имъ въ томъ съ суда дати вѣра, крестное цѣлованіе.

282. А будетъ кто у кого собаку убьетъ нарочнымъ дѣломъ, и на немъ по сыску велѣти за ту собаку, доправя указную цѣну, отдати истцу.

283. А будетъ кто собаку убьетъ ручнымъ боемъ не изъ ружья, бороняся отъ себя, и ему за ту собаку цѣны не платити, и въ вину ему того не ставити.

284. А будетъ у кого собака на люди мечется, или животина, корова или быкъ, или козелъ, или боранъ людей или животину бьетъ, а онъ такіе собаки на привези держати, и животины беречь не учнетъ, и его небреженіемъ отъ той его собаки или отъ животины кому какое дурно или убытки учинятся, и въ томъ на него будутъ челобитчики, и сыщется про то допряма, и на немъ тѣ всѣ убытки велѣти доправя отдати истцу. А о томъ приказати ему накрѣпко, что бы онъ впредь ту собаку держалъ на привези, а животину въ запорѣ, что бы отъ той его животины впередь никому никакова дурна не было. А будетъ онъ ту свою собаку на привези и животины въ запорѣ держати не учнетъ, и отъ той его собаки или отъ животины кому какое дурно учинится, и въ томъ на него будутъ челобитчики, и на немъ велѣти тѣмъ челобитчикомъ иски ихъ правити по ихъ скаскамъ безъ суда, и ту животину взявъ у него отдати челобитчикомъ.

285. А будетъ кто на комъ учнетъ искати свиней, или кобылъ, или коровъ, или овецъ, или иные какіе животины, или пчелъ съ приплодомъ

плодомъ на прошлые годы, лѣтъ на пять и больши или меньши, и по суду и по сыску въ томъ своемъ иску истецъ будетъ правъ, и ему за свиньи и за кобылы и за коровы и овцы или за иную какую животину и за пчелы правити то, чѣмъ у него кто завладѣетъ, а въ приплодѣ отказати, для чего онъ того всего на немъ не искалъ въ томъ году, какъ у него кто чѣмъ завладѣлъ.

286. А кто на комъ учнетъ искати сѣнныхъ покосовъ десятинами, и тѣхъ сѣнныхъ покосовъ доищется, и ему на отвѣтчикѣ за десятину сѣнныхъ покосовъ велѣти правити по десяти алтынъ.

287. А кто на комъ учнетъ искати кошенаго сѣна покопенно, волоковыхъ копенъ, и доищется, и ему на отвѣтчикѣ кошенаго сѣна велѣть правити за копну по алтыну.

ГЛАВА ПЕРВАЯ НАДЕСЯТЬ.

Судъ о крестьянехъ, а въ ней тритцать четыре статьи.

1.

Которые Государевы дворцовыхъ селъ и черныхъ волостей крестьяне и бобыли, выбѣжавъ изъ Государевыхъ дворцовыхъ селъ и изъ черныхъ волостей, живутъ за Потріархомъ или за Митрополиты и за Архіепископы и Епископомъ, или за монастыри, или за бояры, или за Окольничими и за Думными и за комнатными людьми и за Стольники и за стряпчими и за Дворяны Московскими, и за Дьяки и за жильцы и за городовыми дворяны и дѣтьми Боярскими и за иноземцы, и за всякими вотчинники и помѣщики, а въ писцовыхъ книгахъ, которые книги писцы подали въ Помѣстной и въ иные приказы послѣ Московскаго пожару прошлаго 134 году, тѣ бѣглые крестьяне или отцы ихъ написаны за Государемъ, и тѣхъ Государевыхъ бѣглыхъ крестьянъ и бобылей сыскивая свозити въ Государевы дворцовые села и въ черные волости на старые ихъ жеребьи по писцовымъ книгамъ съ женами и съ дѣтьми и со всѣми ихъ крестьянскими животы безъ урочныхъ лѣтъ.

2. Также будетъ кто вотчинники и помѣщики учнутъ Государю битьчеломъ о бѣглыхъ своихъ крестьянехъ и о бобыляхъ, и скажутъ,

что

что ихъ крестьяне и бобыли выбѣжавъ изъ за нихъ, живутъ въ Государевыхъ въ дворцовыхъ селѣхъ, и въ черныхъ волостяхъ, или на посадѣхъ въ посадскихъ людехъ, или въ стрѣльцахъ, или въ казакахъ, или въ пушкаряхъ или въ иныхъ въ какихъ нибудь въ служилыхъ людехъ въ замосковныхъ и въ украйнихъ городѣхъ, или за Патрїархомъ или за Митрополиты или за Архїепископы и Епископы, или за монастыри или за бояры и за Окольничими и за Думными и за комнатными людьми, и за Стольники и за Стряпчими и за дворяны Московскими и за Дьяки и за Жильцы, и за городовыми дворяны и дѣтьми Боярскими, и за иноземцы, и за всякими вотчинники и помѣщики, и тѣхъ крестьянъ и бобылей по суду и по сыску отдавати по писцовымъ книгамъ, которыя книги писцы въ помѣстной приказъ отдали послѣ Московскаго пожару прошлаго 134 году, будетъ тѣ ихъ бѣглыя крестьяне, или тѣхъ ихъ бѣглыхъ крестьянъ отцы, въ тѣхъ писцовыхъ книгахъ за ними написаны, или послѣ тѣхъ писцовыхъ книгъ тѣ же крестьяне или ихъ дѣти по новымъ дачамъ написаны за кѣмъ во отдѣльныхъ или во отказныхъ книгахъ.

А отдавати бѣглыхъ крестьянъ и бобылей изъ бѣговъ по писцовымъ книгамъ всякихъ чиновъ людемъ, безъ урочныхъ лѣтъ.

3. А кому доведутся бѣглые крестьяне и бобыли по суду и по сыску отдати, и тѣхъ крестьянъ отдавати съ женами и съ дѣтьми и со всѣми ихъ животы, и съ хлѣбомъ стоячимъ и съ молоченымъ. А владѣнїя за тѣхъ крестьянъ на прошлые годы до сего нынѣшняго уложенїя не указывати; и которые крестьяне будучи въ бѣгахъ дочери свои дѣвки, или сестры или племянницы выдали за мужъ за крестьянъ тѣхъ вотчинниковъ и помѣщиковъ, за кѣмъ они жили, или на сторону въ иное село или въ деревню, и того въ вину не ставити, и по тѣмъ дѣвкамъ мужей ихъ прежнимъ вотчинникомъ и помѣщикомъ не отдавати, по тому, что о томъ по нынѣшней Государевъ указъ Государевы заповѣди не было, что никому за себя крестьянъ не прїимати. А указаны были бѣглымъ крестьяномъ урочные годы, да и потому, что послѣ писцовъ во многїе годы вотчины и помѣстья за многими вотчинники и помѣщики перемѣнилися.

4. А кому бѣглые крестьяне и бобыли будутъ отданы, и у тѣхъ людей въ тѣхъ ихъ крестьянехъ и въ бобыляхъ и въ ихъ животахъ Государевыхъ дворцовыхъ селъ и черныхъ волостей приказнымъ людемъ и вотчинникомъ и помѣщикомъ имати отписи за ихъ руками впередъ для спору. А отписи велѣть писати на Москвѣ и въ городѣхъ площаднымъ подьячимъ; а въ селѣхъ и въ деревняхъ, гдѣ площадныхъ подьячихъ не будетъ, велѣти такїе отписи писати иныхъ селъ земскимъ или церковнымъ дьячкомъ, и давати такїе отписи за своими руками. А которые люди грамотѣ не умѣютъ, и тѣмъ велѣти къ тѣмъ отписямъ въ свое мѣсто руки прикладывати отцемъ своимъ духовнымъ, или, кому они вѣрятъ, стороннимъ людемъ. А своимъ попомъ и дьячкомъ и людемъ никому такихъ отписей писати не велѣти, для того, чтобъ въ такихъ отписяхъ ни у кого ни съ кѣмъ впередь спору не было.

5. А у которыхъ вотчинниковъ и помѣщиковъ въ писцовыхъ книгахъ написаны крестьянскїе и бобыльскїе пустые дворы, или мѣста дворовые; а про крестьянъ и бобылей тѣхъ дворовъ въ писцовыхъ книгахъ написано, что тѣ крестьяне и бобыли бѣжали изъ за нихъ въ прошлыхъ годѣхъ до тѣхъ писцовыхъ книгъ, а челобитья ихъ по се время о тѣхъ крестьянѣхъ ни на кого не бывало: и по тѣмъ пустымъ дворамъ и по дворовымъ пустымъ мѣстамъ въ тѣхъ крестьянѣхъ и бобыляхъ суда не давати, для того, что они во многїе годы о тѣхъ своихъ крестьянехъ ни на кого Государю не биваличеломъ.

6. А изъ за кого бѣглые крестьяне и бобыли по суду и по сыску и по писцовымъ книгамъ будутъ отданы истцомъ или безъ суда кто отдастъ по уложенью, и тѣхъ крестьянъ по челобитью тѣхъ людей, за кѣмъ они въ бѣгахъ жили, записывати въ Помѣстномъ приказѣ за тѣми людьми, кому они будутъ отданы. А изъ за кого они будутъ взяты, и съ тѣхъ помѣщиковъ и съ вотчинниковъ Государевыхъ поборовъ никакихъ по переписнымъ книгамъ за нихъ не имати; а имати Государевы всякїе поборы съ тѣхъ вотчинниковъ и помѣщиковъ, за кѣмъ они по отдачѣ учнутъ жити во крестьянехъ.

7. А у которыхъ вотчинниковъ по суду и по сыску и по писцовымъ книгамъ крестьяне взяты будутъ, и отданы истцомъ изъ куплен-

купленныхъ ихъ вотчинъ, а купили они тѣ вотчины у вотчинниковъ съ тѣми крестьяны послѣ писцовъ, и въ купчихъ тѣ крестьяне у нихъ написаны, и тѣмъ вотчинникомъ вмѣсто тѣхъ отдаточныхъ крестьянъ взяти на продавцахъ такихъ же крестьянъ со всѣми животы и съ хлѣбомъ стоячимъ и съ молоченымъ изъ иныхъ ихъ вотчинъ.

8. А у которыхъ вотчинниковъ и помѣщиковъ въ прошлыхъ годѣхъ о бѣглыхъ крестьянехъ и о бобыляхъ судъ былъ, и съ суда кому въ такихъ бѣглыхъ крестьянехъ, до сего Государева указу, отказано прежнимъ указомъ блаженныя памяти великого Государя Царя и великаго Князя Михаила Ѳеодоровича всея Русіи указными лѣты, и велѣно тѣмъ бѣглымъ крестьяномъ и бобылямъ жити за тѣми людьми, за которыми они указные лѣта зажили, или у которыхъ помѣщиковъ и у вотчинниковъ о бѣглыхъ же крестьянехъ и бобыляхъ въ прошлыхъ годѣхъ, до сего Государева указу, была полюбовная здѣлка, и по полюбовной здѣлкѣ, кто кому своихъ крестьянъ поступился, и записьми укрѣпилися, или челобитные мировые подали, и тѣмъ всѣмъ дѣламъ быти по тому, какъ тѣ дѣла вершены до сего Государева указу, а вновь тѣхъ дѣлъ не всчинати и не переговаривати.

9. А которые крестьяне и бобыли за кѣмъ написаны въ переписныхъ книгахъ прошлыхъ 154 го и 155 годовъ, и послѣ тѣхъ переписныхъ книгъ изъ за тѣхъ людей, за кѣмъ они въ переписныхъ книгахъ написаны, збѣжали, или впередь учнутъ бѣгати, и тѣхъ бѣглыхъ крестьянъ и бобылей и ихъ братью и дѣтей и племянниковъ и внучатъ съ женами и съ дѣтьми и со всѣми животы, и съ хлѣбомъ стоячимъ и съ молоченымъ отдавати изъ бѣговъ тѣмъ людемъ, изъ за кого они выбѣжатъ по переписнымъ книгамъ безъ урочныхъ лѣтъ, а впредь отнюдь никому чюжихъ крестьянъ не пріимати, и за собою не держати.

10. А будетъ кто съ сего Государева уложенья учнетъ бѣглыхъ крестьянъ и бобылей, и ихъ дѣтей и братью и племянниковъ пріимати и за собою держати, а вотчинники и помѣщики тѣхъ своихъ бѣглыхъ крестьянъ за нимъ сыщутъ, и имъ тѣхъ ихъ бѣглыхъ крестьянъ и бобылей, по суду и по сыску и по переписнымъ книгамъ отдавати съ женами и съ дѣтьми, и со всѣми ихъ животы и съ хлѣбомъ сто-

ячимъ и съ молоченымъ и съ земляным безъ урочныхъ же лѣтъ. А сколько они за кѣмъ съ сего Государева уложенья въ бѣгахъ поживутъ, и на тѣхъ, за кѣмъ учнутъ жити, за Государевы подати и за помѣщиковы доходы, взяти за всякого крестьянина по десяти рублевъ на годъ, и отдавати истцомъ, чьи тѣ крестьяне и бобыли.

11. А будетъ кто на кого учнетъ Государю битичеломъ о бѣглыхъ же крестьянехъ и бобыляхъ, а въ писцовыхъ книгахъ тѣхъ крестьянъ и отцовъ ихъ за истцомъ и за ответчикомъ не написаны тѣ крестьяне за истцомъ или за ответчикомъ въ переписныхъ книгахъ прошлыхъ 155го и 154го годовъ, и тѣхъ крестьянъ и бобылей отдавати по переписнымъ книгамъ тому, за кѣмъ они въ переписныхъ книгахъ написаны.

12. А будетъ у кого съ сего же Государева указу изъ вотчины или изъ помѣстья збѣжитъ крестьянская дочь дѣвка, и збѣжавъ выдетъ за мужъ за чьего кабальнаго человѣка, или за крестьянина, или кто у кого съ сего Государева указу крестьянскую дочь дѣвку подговоритъ, и подговоря выдастъ за своего кабальнаго человѣка, или за крестьянина или за бобыля, и тотъ, изъ за кого она збѣжитъ, учнетъ объ ней битичеломъ Государю, и по суду и по сыску сыщется про то допряма, что та дѣвка збѣжала, или подговорена, и ее тому, изъ за кого она выбѣжитъ, отдати и съ мужемъ ея и съ дѣтьми, которыхъ она дѣтей съ тѣмъ мужемъ приживетъ, а животовъ мужа ея съ нею не отдавати.

13. А будетъ та бѣглая дѣвка выдетъ за мужъ за чьего человѣка, или за крестьянина за вдовца, а до нее у того мужа ея будутъ дѣти съ первою его женою, и тѣхъ мужа ея первыхъ дѣтей истцу не отдавати, а быти имъ у того, у кого они въ холопствѣ или во крестьянствѣ родилися.

14. А будетъ истецъ учнетъ съ тою бѣглою дѣвкою искати сносу, и ему въ томъ дати судъ, и съ суда учинити указъ, до чего доведется.

15. А будетъ изъ за кого збѣжитъ крестьянка вдова, а мужъ ея за тѣмъ, изъ за кого она выбѣжитъ, написанъ въ писцовыхъ или въ отдѣльныхъ книгахъ и въ выпискахъ, или въ иныхъ въ какихъ крѣ-

по-

постяхъ во крестьянехъ или въ бобыляхъ, а збѣжавъ та крестьянка выдетъ за мужъ за чьего кабальнаго человѣка, или за крестьянина, и ту крестьянку вдову тому помѣщику, за кѣмъ первой ея мужъ въ писцовыхъ или въ переписныхъ книгахъ или выписяхъ и въ иныхъ крѣпостяхъ написанъ, отдати съ мужемъ.

16. А будетъ первой мужъ тое вдовы за тѣмъ, изъ за кого она выбѣжитъ, въ писцовыхъ и въ переписныхъ книгахъ и въ иныхъ какихъ крѣпостяхъ не написанъ, и той вдовѣ жити за тѣмъ, за чьего она человѣка или за крестьянина за мужъ выдетъ.

17. А будетъ изъ за кого выбѣжитъ крестьянинъ или бобыль, и въ бѣгахъ дочь свою дѣвку или вдову выдастъ за мужъ за чьего кабальнаго человѣка, или за крестьянина или за бобыля того, къ кому онъ прибѣжитъ, а послѣ того тотъ бѣглой крестьянинъ по суду доведется отдати съ женою и съ дѣтьми тому, изъ за кого онъ выбѣжитъ и съ тѣмъ бѣглымъ крестьяниномъ или съ бобылемъ прежнему его помѣщику отдати и зяшя его, за кого онъ въ бѣгахъ дочь свою выдастъ. А будетъ у того зятя его будутъ дѣти съ первою его женою, и тѣхъ его первыхъ дѣтей челобитчику не отдаваши.

18. А будетъ тотъ бѣглой крестьянинъ или бобыль въ бѣгахъ дочь свою выдастъ за мужъ за чьего кабальнаго или стариннаго человѣка, или за крестьянина или за бобыля иного помѣщика или вотчинника, и ту крестьянскую дочь, которая въ бѣгахъ будетъ за мужъ выдана, отдати истцу съ мужемъ же ея.

19. А будетъ которой помѣщикъ или вотчинникъ изъ помѣстья своего, или изъ вотчины или чьи прикащики и старосты крестьянскихъ дочерей дѣвокъ или вдовъ, учнутъ отпускати ити замужъ за чьихъ людей или за крестьянъ, и имъ тѣмъ крестьянскимъ дочерямъ дѣвкамъ и вдовамъ даваши отпускные за своими или за отцовъ своихъ духовныхъ руками впредь для спору. А выводъ имати за тѣ крестьянскіе дочери по договору. А что кто выводу возметъ, и то въ отпускныхъ писати имянно.

20. А будетъ къ кому въ вотчину и въ помѣстье придутъ какіе люди, и скажутся что они вольные, и похотятъ тѣ люди за ними жити во крестьянѣхъ или въ бобыляхъ, и тѣмъ людемъ, къ ко-

му они придутъ, роспрашивати ихъ, какіе они вольные люди, и гдѣ ихъ родина, и за кѣмъ жили, и откуды пришли, и не бѣглые ли чьи люди и крестьяне и бобыли, и есть ли у нихъ отпускные. Да которые отпускныхъ у себя не скажутъ, и помѣщикомъ и вотчиникомъ про такихъ людей провѣдывати подлинно, прямо ли они вольные люди, и провѣдавъ подлинно, приводити ихъ того же году къ запискѣ къ Москвѣ въ Помѣстной приказъ. А Казанцомъ и Казанскихъ пригородовъ въ Казань; а Новгородцемъ и Новгородскихъ пригородовъ въ Новгородъ; а Псковичамъ и Псковскихъ пригородовъ во Псковъ; а въ Помѣстномъ приказѣ и въ городѣхъ Воеводамъ такихъ вольныхъ людей по тому же роспрашивати, и рѣчи ихъ записывати подлинно. Да будетъ тѣ люди, которыхъ приведутъ къ запискѣ, доведутся по ихъ роспроснымъ рѣчамъ отдати во крестьянство тѣмъ людемъ, кто ихъ къ запискѣ приведетъ, и тѣмъ людемъ, кому они отданы будутъ во крестьянство, велѣти тѣхъ людей къ роспроснымъ рѣчамъ во взятьѣ руки прикладывати.

21. А будетъ кто вотчиникъ или помѣщикъ прихожево человѣка приведетъ къ запискѣ не провѣдавъ подлинно, а за такихъ людей учнутъ имашися во крестьянствѣ, и тѣхъ людей во крестьяне истцомъ отдаваши по суду и по сыску и по переписнымъ книгамъ съ женами и съ дѣтьми и съ животы. Да на тѣхже людехъ, кто не провѣдавъ подлинно приметъ чюжаго крестьянина, или бобыля, имати на тѣ годы, сколько за кѣмъ жилъ, за Государевы подати и за вотчинниковы, и помѣщичьи доходы по десяти рублевъ на годъ, для того, не провѣдавъ подлинное не пріимай чюжаго.

22. А которые крестьянскіе дѣти отъ отцовъ своихъ и отъ матерей учнутъ отпиратися, и тѣхъ пытати.

23. А которые всякихъ чиновъ люди, хотя бѣглыхъ чюжихъ крестьянъ и бобылей за собою укрѣпитъ, возмутъ на нихъ кабалы или записи во многой ссудѣ, и кому тѣ бѣглые крестьяне и бобыли по суду и по сыску будутъ отданы, и они на тѣхъ людей по тѣмъ ссуднымъ записямъ и кабаламъ въ той ссудѣ учнутъ битичеломъ, и тѣмъ людемъ, у кого такіе ссудные и кабалы и записы будутъ, отказываши, и по тѣмъ ссуднымъ кабаламъ и по всякимъ крѣпостямъ

имъ

имѣ суда не даваши, и тѣмъ кабаламъ и ссуднымъ записямъ не вѣриши, а имаши тѣ записи и кабалы у нихъ въ приказъ, и записываши въ книги, а тѣхъ бѣглыхъ крестьянъ и бобылей отдаваши старымъ вотчинникомъ и помѣщикомъ со всею ссудою. А тѣмъ людемъ, у кого тѣ бѣглые крестьяне или бобыли будутъ взяты, въ той ссудѣ отказываши, не пріимай чюжихъ крестьянъ и бобылей, и не давай имъ ссуды.

24. А у которыхъ вотчинниковъ и помѣщиковъ крестьянъ ихъ братья и дѣти и племянники написаны въ переписныхъ книгахъ во дворѣхъ со отцы своими и съ племянемъ вмѣстѣ, а послѣ переписи отдѣлилися, и учали жити себѣ дворами, и тѣхъ дворовъ въ ушайку не ставити, и лишними дворами не называши, и въ Помѣстномъ приказѣ ихъ не записываши, по тому, что они въ переписныхъ книгахъ написаны со отцы своими и съ племянемъ вмѣстѣ. И впредь Сентября съ 1го числа нынѣшняго 157 году о ушаенныхъ дворѣхъ, никому Государю не биличеломъ, и въ Помѣстномъ приказѣ о томъ ни у кого челобитенъ не пріимати, для того, что въ прошломъ во 154мъ и во 155мъ годѣхъ, по Государеву указу, за всякими вотчинники и за помѣщики крестьянъ и бобылей переписывали Стольники и дворяне Московскіе за крестнымъ цѣлованіемъ. А которые писали не по правдѣ, и въ тѣ мѣста посыланы переписываши въ другорядъ, а за неправое письмо перепищикомъ учинено жестокое наказаніе.

25. А которые всякихъ чиновъ люди учнутъ на комъ искаши бѣглыхъ своихъ крестьянъ и ихъ крестьянскихъ животовъ, а напишетъ въ иску тѣхъ крестьянскихъ животовъ рублевъ на пятьдесятъ и больши, или кто на комъ учнетъ бѣглыхъ своихъ крестьянъ искаши, а въ исковой челобитной животовъ крестьянскихъ имянно, сколько какихъ животовъ, и цѣны имъ не напишетъ, а отвѣтчикъ тѣхъ крестьянъ за собою не скажетъ, и доведется до вѣры, и за тѣхъ крестьянъ противъ исковой челобитной за всякую голову класти по четыре рубли, а за глухіе животы по пяти рублевъ; а въ большихъ животахъ вершити по суду.

26. А кто отвѣтчикъ во крестьянехъ не запрется, а про животы скажетъ, что къ нему тотъ крестьянинъ пришолъ безъ животовъ, а истецъ скажетъ, что крестьянинъ его къ тому его отвѣтчику

чику пришолъ съ животы, а сколько какихъ животовъ у того крестьянина его было, и того въ исковой своей челобитной и цѣны тѣмъ крестьянскимъ животамъ не напишетъ же, а доведется до вѣры же, и за такіе крестьянскіе глухіе животы у вѣры класти по пяти же рублевъ, а крестьянъ взявъ у отвѣтчика отдати истцу.

27. А кто на судѣ въ чьемъ крестьянинѣ запрется и отцѣлуется, а послѣ тотъ крестьянинъ, въ которомъ онъ отцѣлуется, объявится у него, и того крестьянина взявъ у него отдати истцу со всѣми животы противъ исковой челобитной, а ему за вину, что онъ крестъ поцѣлуетъ не на правдѣ, учинити жестокое наказаніе, бити его кнутомъ по торгомъ по три дни, что бы про то было вѣдомо многимъ людемъ, за что ему такое наказанье указано учинити, и бивъ его по торгомъ кнутомъ по три дни, посадити его въ тюрму на годъ, и впредь ему ни въ чемъ не вѣрити, и ни въ какихъ дѣлѣхъ ни на кого суда не давати.

28. А въ которыхъ крестьянѣхъ отвѣтчики на судѣ не запрутся, и доведутся тѣ крестьяне по суду взявъ у отвѣтчика отдати истцу, и тѣхъ крестьянъ отдавати истцомъ во крестьянство съ женами и съ дѣтьми, которыхъ дѣтей тѣхъ бѣглыхъ крестьянъ хотя и въ писцовыхъ книгахъ не написано, а живутъ они со отцомъ своимъ и съ матерью вмѣстѣ, а не въ роздѣлѣ.

29. А которые отвѣтчики учнутъ на судѣ въ бѣглыхъ крестьянѣхъ и въ ихъ крестьянскихъ животахъ запиратися, а послѣ того у вѣры у крестнаго цѣлованья тѣхъ крестьянъ они у себя скажутъ, и учнутъ истцомъ отдавати, а въ животахъ ихъ учнутъ по прежнему запиратися, и на нихъ тѣ крестьянскіе животы велѣти доправити, и отдати истцомъ безъ крестнаго цѣлованья, по тому, что они на судѣ во всемъ запиралися въ людехъ и въ животахъ, а послѣ того крестьянъ отдаютъ, а животами ихъ сами хотятъ корыстны быти.

30. А за которыми помѣщики и вотчинники крестьяне и бобыли въ писцовыхъ или во отдѣльныхъ или во отказныхъ книгахъ, и въ записяхъ написаны на помѣстныхъ ихъ и на вотчинныхъ земляхъ порознь, и тѣмъ помѣщикомъ и вотчинникомъ крестьянъ своихъ съ помѣстныхъ своихъ земель на вотчинные свои земли не сводити, и тѣмъ своихъ помѣстей не пустошити.

31.

31. А будетъ которые помѣщики и вотчинники крестьянъ своихъ учнутъ съ помѣстныхъ своихъ земель сводити на вотчинные свои земли, а послѣ того помѣстья ихъ даны будутъ кому инымъ помѣщикомъ, и тѣ новые помѣщики учнутъ Государю бити челомъ о тѣхъ крестьянѣхъ, которые съ помѣстныхъ земель сведены на вотчинные земли, что бы тѣхъ крестьянъ съ вотчинныхъ земель отдавати имъ на помѣстные земли, съ которыхъ они сведены: и тѣмъ новымъ помѣщикомъ тѣхъ крестьянъ съ вотчинныхъ земель на помѣстные земли отдавати со всѣми ихъ крестьянскими животы, и съ хлѣбомъ стоячимъ и съ молоченымъ.

32. А будетъ чьи крестьяне и бобыли учнутъ у кого наймоватися въ работу, и тѣмъ крестьяномъ и бобылемъ у всякихъ чиновъ людей наймоватися въ работу по записямъ и безъ записей повольно. А тѣмъ людемъ, у кого они въ работу наймутся, жилыхъ и ссудныхъ записей и служилыхъ кабалъ на нихъ не имати и ничимъ ихъ себѣ не крѣпити, и какъ отъ нихъ тѣ наймиты отработаются, и имъ отпущати ихъ отъ себя безо всякого задержанія.

33. А отъ которыхъ всякихъ чиновъ отъ помѣщиковъ и отъ вотчинниковъ и съ порубежныхъ городовъ бѣгаютъ за рубежъ люди ихъ и крестьяне, а бывъ за рубежемъ, пришедъ изъ за рубежа, у старыхъ своихъ помѣщиковъ и вотчинниковъ жити не похотятъ, учнутъ просити воли, и тѣхъ бѣглыхъ людей и крестьянъ роспрашивая отдаваши старымъ ихъ помѣщикомъ и вотчинникомъ, изъ за кого они бѣгали, а воли имъ не даваши.

34. А отъ которыхъ вотчинниковъ и помѣщиковъ, которые изпомѣщены въ порубежныхъ городѣхъ, люди ихъ и крестьяне бѣгаютъ за рубежь въ Нѣмецкую и въ Литовскую сторону, и за рубежемъ женятся на бѣглыхъ же женкахъ и на дѣвкахъ разныхъ помѣщиковъ, и женяся выходятъ изъ за рубежа къ старымъ своимъ помѣщикомъ и вотчинникомъ, и какъ они выдутъ, и тѣ ихъ старые помѣщики учнутъ Государю бити челомъ одинъ о дѣвкѣ или о женкѣ, что шла его крестьянка за того бѣглого крестьянина, а ответчикъ его учнетъ говорити, что крестьянинъ его на той бѣглой дѣвкѣ или на женкѣ женился за рубежемъ въ бѣгахъ, и имъ по суду и по сыску, въ тѣхъ ихъ

бѣглыхъ людехъ и во крестьянехъ, даши жеребей, да кому жеребей вымется, и тому за дѣвку или за женку или за мужика даши выводу пять рублевъ, для того, что они оба были въ бѣгахъ за рубежемъ.

ГЛАВА ВТОРАЯНАДЕСЯТЬ.

О судѣ Патрїаршихъ, приказныхъ и дворовыхъ всякихъ людей и крестьянъ, а въ ней три статьи.

1.

На Патрїаршихъ приказныхъ и на дворовыхъ людей и на дѣтей Боярскихъ, и на крестьянъ, и на всякихъ чиновъ людей, которые живутъ въ Патрїаршихъ въ домовыхъ вотчинахъ, во всякихъ дѣлѣхъ судъ даваши безсрочно на Патрїаршѣ дворѣ, по тому, что при прежнихъ Государѣхъ, и блаженныя памяти при Великомъ Государѣ Царѣ и Великомъ Князѣ Михайлѣ Ѳеодоровичѣ всея Руссїи ни въ которыхъ приказѣхъ на нихъ суда не давали; а судили ихъ на Патрїаршѣ дворѣ, что судные дѣла слушаетъ и указываетъ Патрїархъ.

2. А будетъ Патрїарши приказные люди въ какомъ дѣлѣ правого обвинятъ, а виноватаго оправятъ по посуломъ или по дружбѣ или по недружбѣ, и тѣмъ людемъ, кто будетъ обвиненъ не по дѣлу, на тѣхъ Патрїаршихъ приказныхъ людей биличеломъ Государю, и по тому челобитью спорные дѣла изъ Патрїаршихъ приказовъ взноситиъ Государю и ко всѣмъ бояромъ. Да будетъ сыщется, что Патрїарши судьи кого обвинятъ не по дѣлу, и тѣмъ Патрїаршимъ судьямъ за ихъ неправду указъ чинити противъ того же, какъ указано о Государевыхъ судьяхъ.

3. А которые Патрїарши приказные и дворовые люди, и дѣти Боярскїе и Патрїарши крестьяне учнутъ въ которыхъ приказѣхъ, на какихъ людехъ всякихъ дѣлъ искаши, а ошвѣтчики на нихъ въ тѣхъ же приказѣхъ, не сходя съ суда, учнутъ встрѣчно искаши, и на нихъ судъ даваши въ тѣхъ же приказѣхъ.

ГЛАВА ТРЕТІЯНАДЕСЯТЬ

О монастырскомъ приказѣ, а въ ней седмь статей.

1.

На Митрополитовъ и на Архїепископовъ и Епископовъ и на ихъ приказныхъ и на дворовыхъ людей, и на дѣтей Боярскихъ и на ихъ крестьянъ, и на монастыри, на Архимандритовъ и Игуменовъ и на Строителей и на Келарей и на Казначеевъ и на рядовую братью и на монастырскихъ слугъ и на крестьянъ и на поповъ и на церковной причетъ во всякихъ дѣлѣхъ по нынѣшнее Государево уложенїе, судъ даванъ въ приказѣ большаго дворца.

А нынѣ Государь Царь и Великїй Князь Алексѣй Михайловичь всея Русїи, по челобитью Стольниковъ и Стряпчихъ и дворянъ Московскихъ и городовыхъ дворянъ и дѣтей Боярскихъ и гостей и гостиные и суконные и иныхъ разныхъ сотенъ и слободъ и городовыхъ торговыхъ и посадскихъ людей, указалъ монастырскому приказу быти особно, и на Митрополитовъ и на Архїепископовъ и на Епископовъ и на ихъ приказныхъ и дворовыхъ людей и на дѣтей Боярскихъ и на ихъ крестьянъ и на монастыри и на Архимандритовъ и Игуменовъ и на Строителей и на Келарей и на Казначеевъ и на рядовую братью и на монастырскихъ слугъ и на крестьянъ и на поповъ и на церковной причетъ, во всякихъ истцовыхъ искѣхъ судъ даваши въ монастырскомъ приказѣ.

2. А которые Митрополичьи и Архїепископли и Епископли приказные и дворовые люди и дѣти Боярскїе и крестьяне, такъ же и розныхъ монастырей Архимандриты и Игумены и Строители и Келари и Казначеи и соборные и рядовые старцы и монастырскїе слуги и крестьяне учнутъ въ которомъ приказѣ искати всякихъ чиновъ на людехъ, а отвѣтчики послѣ его отвѣту учнутъ по челобитнымъ на тѣхъ истцахъ искаши своихъ исковыхъ дѣлъ, и тѣмъ отвѣтчикомъ на Митрополитовъ и на Архїепископовъ и на Епископовъ и на Архимандритовъ и на Игуменовъ и на Строителей и на Келарей и на Казначеевъ и на соборныхъ и на рядовыхъ старцовъ и на Митрополичьихъ и на Ар-

хїепископлихъ и на Епископлихъ приказныхъ и на дворовыхъ людей и на дѣтей Боярскихъ, и на монастырскихъ слугъ и на крестьянъ, по ихъ исковымъ челобитнымъ судъ давати въ тѣхже приказѣхъ, противъ ихъ отвѣтчиковыхъ челобитенъ.

3. А которые Патрїарши и Митрополичьи и Архїепископли и Епископли и монастырскїе и Бояръ и Окольничихъ и думныхъ и всякихъ чиновъ Московскихъ людей прикащики и крестьяне живутъ въ городѣхъ во властелинскихъ и въ Боярскихъ вотчинахъ и въ помѣстьяхъ и на тѣхъ Патрїаршихъ и Митрополичьихъ и на Архїепископлихъ и на Епископлихъ и на монастырскихъ и на Боярскихъ и всякихъ чиновъ людей на прикащиковъ и на людей ихъ и на крестьянъ въ городѣхъ всякихъ чиновъ городовымъ людемъ, и на городовыхъ людей Патрїаршимъ и иныхъ властелинскимъ и монастырскимъ и Боярскимъ и Окольничихъ и думныхъ, и всякихъ чиновъ Московскихъ людей прикащикомъ и крестьяномъ давати судъ по двацати рублевъ, а больши двацети рублевъ и въ вотчинныхъ и въ помѣстныхъ и въ холопьихъ дѣлѣхъ на нихъ въ городѣхъ суда не давати, опричь тѣхъ городовъ, въ которыхъ городѣхъ по Государеву указу бываютъ съ Воеводами Дьяки, и опричь понизовыхъ городовъ, которые городы вѣдаютъ въ Казанскомъ дворцѣ.

4. А на которыхъ служилыхъ людехъ учнутъ искати исковъ своихъ духовнаго чину люди и монастыри, а въ челобитныхъ ихъ будутъ написаны имена Архимандритовъ и Игуменовъ и Келарей и Казначеевъ и старцовъ и поповъ и дьяконовъ, и били будетъ, и безчестили и грабили ихъ самихъ, или имъ самимъ какїе обиды учинили, и въ тѣхъ искѣхъ, гдѣ челобитье иноческаго и священническаго чину, по преданїю святыхъ Апостолъ и по правиломъ святыхъ Отецъ, быти жеребью, а крестному цѣлованью не быти, для того только Архимандриту и Игумену и попу и дьякону, или въ ихъ мѣсто кому крестъ цѣловати, и тому не священствовати.

5. А будетъ въ челобитныхъ написаны будутъ имена властелинскїе и старческїе и поповъ и дьяконовъ, а обиды какїе починилися въ вотчинахъ ихъ, или индѣ гдѣ слугамъ ихъ или крестьяномъ въ какихъ дѣлѣхъ нибудь, и въ тѣхъ искѣхъ жеребью не быти, а давати имъ съ слугами и съ крестьяны вѣру, крестное цѣлованье. 6.

6. А будетъ которые истцы или отвѣтчики мірскіе люди учнутъ битичеломъ, что бы духовнаго чину людей въ искѣхъ вмѣсто вѣры и жеребья допрашивать Патріарху и Митрополитомъ и Архіепископомъ и Епископомъ священническаго чину по священству, а иноковъ по иноческому обѣщанью, и тѣмъ бы судные дѣла вершити, и тѣмъ мірскимъ людемъ, истцомъ и отвѣтчикомъ, съ священническимъ и иноческимъ чиномъ дати на волю, чего они похотятъ, по жеребью ли, или по святительскому допрашиванью, и къ тѣмъ скаскамъ мірскимъ людемъ велѣти руки прикладывати, до по тому и дѣла вершити.

7. А на пашенныхъ на всякихъ людей въ управныхъ дѣлѣхъ судъ давати на тѣже сроки, на которые сроки указано будетъ судъ давати на дворянъ и на дѣтей Боярскихъ, по тому, что за крестьянъ своихъ ищутъ и отвѣчаютъ они же дворяне и дѣти Боярскіе во всякихъ дѣлѣхъ, кромѣ татьбы и разбою и поличного и смертныхъ убійствъ.

ГЛАВА ЧЕТВЕРТАЯНАДЕСЯТЬ

О крестномъ цѣлованіи, а въ ней десять статей.

1.

Которымъ Московского государства всякихъ чиновъ Рускимъ людемъ доведется по суднымъ дѣламъ изо всѣхъ приказовъ крестъ цѣловати, и имъ или за нихъ людемъ ихъ крестъ цѣловати въ розныхъ искахъ трожды. А возрастомъ бы тѣ люди были, кому цѣловати крестъ, въ двацать лѣтъ, а меньши двацати лѣтъ не цѣловати, и ко кресту такихъ не припускати. А у кого такихъ людей не будетъ, и имъ за себя цѣловати крестъ самимъ.

2. А будетъ кто самъ, или за кого люди его поцѣлуютъ крестъ въ розныхъ искѣхъ трожды, а послѣ того будетъ кто учнетъ на немъ чего искати, или онъ самъ на комъ чего учнетъ искати, а по тѣмъ дѣламъ дойдетъ до вѣры, и похочетъ онъ въ истцовѣ или въ своемъ иску крестъ цѣловати въ четвертые, и то дѣло вершити сыскомъ, а крестнаго цѣлованья въ томъ дѣлѣ ему не давати. А будетъ про то дѣло сыскати нѣчемъ, и то дѣло розымати пытко.

3. А будетъ на Русскихъ людехъ учнутъ искати Литва или Нѣмцы, или Татаровя, или иные всякіе иноземцы, а въ томъ ихъ иску доведется крестъ цѣловати Русскимъ людемъ, а иноземцомъ крестъ ставити, и Рускихъ людей въ иноземцовыхъ искѣхъ ко кресту приводити въ приказѣхъ, гдѣ которой иноземецъ учнетъ искати, а крестъ для того держати въ приказѣ написавъ на иконѣ. Также будетъ и Русской человѣкъ учнетъ искати на иноземцѣ, а къ вѣрѣ доведется приводити иноземца, и иноземцовъ къ вѣрѣ приводити по ихъ вѣрѣ въ приказѣхъ же.

4. А которой человѣкъ Московского государства взыщетъ на чюжеземцѣ чего нибудь, и чужеземецъ въ томъ его иску дастъ ему на душу, и онъ въ томъ своемъ иску похочетъ крестъ поцѣловати, и ему въ томъ дати на волю. А будетъ онъ въ томъ своемъ иску креста поцѣловати не похочетъ, или на немъ на самомъ учнетъ чего искати чюжеземецъ, а онъ въ томъ чюжеземцовѣ иску креста цѣловати не похочетъ же; и учнетъ битичеломъ, чтобъ ему съ чюжеземцомъ въ вѣрѣ дати жеребей, кому крестъ цѣловати, и имъ въ томъ дати жеребей, и чей жеребей выметься, и тому поцѣловавъ крестъ, свое и взяти, или отцѣловатися.

5. А которымъ людемъ истцомъ или отвѣтчикомъ доведется цѣловати крестъ, и ко кресту приводити самимъ, а людей у нихъ нѣтъ, и тѣ истцы и отвѣтчики сами будутъ меньши двацати лѣтъ, лѣтъ въ пятнацать, а перемѣнитися имъ будетъ нѣкимъ, и тѣмъ истцомъ и отвѣтчикомъ по неволѣ крестъ цѣловати, и ко кресту приводити самимъ, хотя кто и меньши двацати лѣтъ. А меньши пятинацати лѣтъ ни кому креста не цѣловати, а цѣловати за нихъ крестъ тѣмъ, кто за нихъ въ судѣ будетъ. А наемнымъ людемъ и подставою креста не цѣловати, и ко кресту не приводити ни которыми дѣлы.

6. А быти у крестнаго цѣлованія дворянину да подьячему для береженья изъ сотенъ цѣловальникомъ. А крестъ цѣловати истцомъ и отвѣтчикомъ въ своихъ искѣхъ въ Сентябрѣ, въ Октябрѣ со 2го часа по 6й часъ дни; въ Ноябрѣ, въ Декабрѣ, въ Генварѣ, въ Февралѣ съ 1го часа по 5й часъ дни; въ Мартѣ, во Апрѣлѣ, въ Маѣ, во Іюнѣ, со 2го часа по 7й часъ дни; во Іюлѣ, во Августѣ съ 3го часа

по

по 6й часъ дни ; а послѣ указныхъ часовъ и въ вечеръ креста не цѣловати. А велѣти истцомъ и отвѣтчикомъ у крестнаго цѣлованья ставитися три дни. А которые люди истецъ или отвѣтчикъ у крестнаго цѣлованья на третьей ставкѣ не станетъ самовольствомъ безъ челобитья, или станетъ да во указные часы креста не поцѣлуетъ, или кто кого въ тѣ часы ко кресту не приведетъ, и того тѣмъ обвинити.

7. А которые люди учнутъ на комъ искати своихъ исковъ, а въ жалобѣ напишетъ того самого, до кого ему будетъ дѣло, до человѣка его имянно, и отвѣтчикъ возметъ на душу человѣку своему, и имя тому человѣку скажетъ, и въ такомъ дѣлѣ крестъ цѣловати отвѣтчикову тому человѣку, которой его человѣкъ будетъ въ жалобѣ написанъ, а не тому, кого тотъ отвѣтчикъ въ судѣ именемъ скажетъ.

8. А которые истцы ищутъ на отвѣтчикахъ рублевъ трехъ сотъ и больши, а на судѣ дастъ отвѣтчикъ на душу истцу, и въ томъ иску крестъ цѣловати одному человѣку, кому отвѣтчикъ повѣритъ. А будетъ отвѣтчикъ возметъ на душу своему человѣку, и въ человѣкѣ дати на волю истцу, кому истецъ повѣритъ.

А кто на комъ ищетъ не сходя съ суда по двумъ или по тремъ челобитнымъ розныхъ исковъ, а отвѣтчикъ въ тѣхъ во всѣхъ искѣхъ возметъ себѣ на душу, или дастъ истцу на душу, а опричь вѣры крестнаго цѣлованья тѣхъ дѣлъ вершити будетъ нѣчемъ, и въ тѣхъ искѣхъ отвѣтчику или истцу крестъ цѣловати во всякомъ иску порознь.

9. А кто крестъ поцѣлуетъ, или кто кого ко кресту приведетъ не на правдѣ, и сыщется про то допряма, и тѣмъ людемъ за то чинити жестокое наказанье, противъ того, какъ о томъ писано выше сего въ судѣ о крестьянахъ.

10. А въ правилѣхъ святыхъ Отецъ про крестное цѣлованіе написано:

Будетъ крестьянинъ крестьянина напрасно приведетъ къ крестному цѣлованію, и велитъ крестъ поцѣловати, и онъ крестъ поцѣлуетъ на томъ, что онъ правъ, и таковаго по нуждѣ кленшагося великій Василій на шесть лѣтъ запрещенію подлагаетъ, сирѣчь отъ церкве отлучаетъ, по осьмдесятъ второму правилу своему.

А

А будетъ Вельможа крестъ поцѣлуетъ, или велитъ кому иному крестъ поцѣловати накривѣ, и таковыхъ священникомъ въ церковь Божїю не пущати, и въ домы ихъ не приходити, и божественнаго пѣнїя въ домѣхъ у нихъ не пѣти. А будетъ попъ учнетъ въ чьемъ нибудь дому божественное пѣнїе пѣти, а такїе ротники, которые учинили крестное цѣлованїе накривѣ, тутъ же будутъ, и ихъ изъ тоя храмины вонъ выслати. А кто крестъ поцѣлуетъ * накривѣ, и тому великїй Василїй въ шестьдесятъ четвертомъ своемъ правилѣ полагаетъ запрещенїе на десять лѣтъ, два лѣта да плачется, три лѣта да послушаетъ божественныхъ писанїй, четыре лѣта да припадаетъ, и едино лѣто да стоитъ съ вѣрными, и по томъ божественнаго причащенїя причастится.

* клянется во лжю

Матѳ: составъ 5. листъ: 114.

О томже Царя Льва премудраго новая заповѣдь 72 повелѣваетъ кленущемуся во лжу языкъ урѣзати, аще послѣ обличенъ будетъ. А кто покаянїя проситъ, и попъ дастъ ему заповѣдь на та лѣта, въ понедѣльникъ, въ среду и въ пятокъ единою днемъ ясти хлѣбъ съ укропомъ, во вторникъ же и въ четвертокъ дважды съ варивомъ безъ масла. И того ради подобаетъ отцемъ духовнымъ дѣтей своихъ духовныхъ поучати и наказовати страху Божїю, и что бы промежю себя и въ сосѣдствѣ жили любовно, не крали и не разбивали, и не ябѣдничали, и на лжи не послушествовали, и чюжаго не восхищали, и сами не обидили, и скверными рѣчьми не укорялися, и накривѣ бы креста не цѣловали, и именемъ Божїимъ во лжу не ротилися и не клялися, занеже православнымъ Хрїстїяномъ крестное цѣлованїе ротою и накривѣ въ конецъ отречено бысть священными правилы, но вданъ отъ Хрїста Хрїстїаномъ крестъ на освященїе и просвѣщенїе и на отгнанїе враговъ видимыхъ и невидимыхъ, и того ради православнымъ Хрїстїаномъ достоитъ святому кресту вѣрою покланятися и истинною и чистотою. И того честнаго креста цѣловати, со страхомъ и съ трепетомъ и съ чистою совѣстїю. И цѣлуяй тако крестъ освящаетъ себе и отъ болѣзни, и отъ недугъ всяческихъ исцѣляваетъ. А не вѣрою и не истиннѣ на лжи цѣлуяй крестъ, и той бо лжи обѣщникъ есть, и не исцѣльно вреждаетъ себе, и по писанїю яко Хрїстоубїйца вмѣняется таковый поругатель честному кресту. Всего

злѣе

злѣе преступати крестное цѣлованїе, и цѣловаши святый крестъ, или икона святыя Богородицы, или иного святаго образъ. Се бо видѣвъ Захарїа Пророкъ, сходящъ серпъ огнянъ съ небесе на землю, и вопроси: Что есть Господи серпъ сей? и рече: гнѣвъ Божїй есть, посылается отъ руки Божїя на тѣхъ, иже ходятъ накривъ къ ротѣ, да поженетъ пламень ихъ, и душа предастся огню негасимому.

Да и въ выписяхъ къ крестному цѣлованью сїю статью изъ правилъ святыхъ Апостолъ и святыхъ Отецъ по всѣмъ суднымъ дѣламъ писаши, и велѣши тое статью у крестного цѣлованья подьячимъ вычиташи, истцамъ и отвѣтчикомъ при многихъ людехъ въ слухъ, что бы про то всякїе люди вѣдали, какъ про крестное цѣлованїе въ правилѣхъ святыхъ Апостолъ и святыхъ Отецъ написано.

А которые люди къ кому приставятъ не въ большихъ искѣхъ въ рублѣ или меньши рубля, и тѣмъ даваши въ иску ихъ жеребей.

А кто учнетъ искаши больши рубля, и въ томъ иску даваши крестное цѣлованїе.

ГЛАВА ПЯТАЯНАДЕСЯТЬ.

О вершеныхъ дѣлахъ, а въ ней пять статей.

1.

У кого будетъ тяжба въ чемъ нибудь съ Митрополиты или со Архїепископы или съ Епископы или съ монастыри, и тѣ власти съ ними въ тѣхъ дѣлахъ помирятся, и записьми укрѣпятся, что имъ впредь тѣхъ дѣлъ не всчинаши, а послѣ того въ тѣхъ мѣстѣхъ будутъ иные Митрополиты или Архїепископы, или Епископы и въ монастырѣхъ Архимандриты, Игумены и келяри и строители, и учнутъ тѣ прежнїе дѣла всчинаши, а про прежнихъ властей учнутъ говориши, что тѣ прежнїе власти мирилися, и записи давали не дѣломъ, и тому ихъ челобитью не вѣриши, и тѣхъ дѣлъ не передѣлываши, быши по тому, на чемъ помирилися прежнїе власти.

2. А будетъ у которыхъ помѣщиковъ или у вотчинниковъ тяжба будетъ съ кѣмъ нибудь о крестьянехъ или о бобыляхъ или о земляхъ и о всякихъ помѣстныхъ и вотчинныхъ угодьяхъ, и въ томъ

они съ кѣмъ помирятся, и записьми укрѣпятся, что имъ впредь тѣхъ дѣлъ не всчинати. А послѣ того тѣхъ помѣщиковъ и вотчинниковъ помѣстья ихъ или вотчины даны будутъ инымъ помѣщикомъ или вотчинникомъ, и новые помѣщики или вотчинники учнутъ тѣ прежнїе дѣла всчинати, а про прежнихъ помѣщиковъ и вотчинниковъ учнутъ говорити, что тѣ прежнїе помѣщики или вотчинники въ тѣхъ дѣлѣхъ мирилися, и записи на себя давали не дѣломъ, и тому челобитью новыхъ помѣщиковъ и вотчинниковъ не вѣрити, и старыхъ дѣлъ не всчинати; а быти тѣмъ старымъ дѣламъ по тому, на чемъ помирилися прежнїе помѣщики и вотчинники.

3. А будетъ кто помѣщикъ или вотчинникъ изъ помѣстья своего или изъ вотчины крестьянина своего или бобыля отпуститъ на волю, и отпускную ему дастъ, а тотъ крестьянинъ или бобыль написанъ за нимъ въ писцовыхъ книгахъ, а послѣ того то помѣстье или вотчина отдана будетъ кому иному, и новой помѣщикъ или вотчинникъ о томъ крестьянинѣ или о бобылѣ, котораго отпустилъ прежней помѣщикъ или вотчинникъ, учнетъ битичеломъ, что того крестьянина или бобыля прежней помѣщикъ или вотчинникъ отпустилъ не дѣломъ, и что бы того крестьянина или бобыля отдати ему; и будетъ которой крестьянинъ или бобыль отпущенъ изъ вотчины съ отпускною, и того крестьянина новому вотчиннику не отдавати. А будетъ которой крестьянинъ отпущенъ будетъ изъ помѣстья, и того крестьянина по писцовымъ книгамъ отдати новому помѣщику, по тому, что изъ помѣстей помѣщикомъ крестьянъ на волю отпускати не указано.

4. А которые судные всякїе дѣла всякихъ чиновъ людей во всѣхъ приказѣхъ по Государеву указу и по Боярскимъ приговоромъ вершены до нынѣшняго уложенїя, и тѣхъ судныхъ дѣлъ впредь не всчинати, и быти тѣмъ дѣламъ по тому, какъ тѣ дѣла вершены прежде сего.

О третейскомъ суду.

5. А будетъ кто истецъ и отвѣтчикъ, поговоря межъ собою полюбовно, пойдутъ на судъ передъ третьихъ, и дадутъ на себя третьимъ своимъ запись, что имъ ихъ третейскаго приговору слушати; а будетъ они третейскаго приговору не станутъ слушати, и на нихъ взяти

взяти Государева пеня, что Государь укажетъ, да третьимъ безчестье. И по той ихъ записи третьіе дѣло ихъ вершатъ, и дадутъ истцу и отвѣтчику разныя приговоры, одинъ третей истца оправитъ, а отвѣтчика обвинитъ; а другой третей отвѣтчика оправитъ, а истца обвинитъ, и по челобитью, истца или отвѣтчика то третейское дѣло, и приговоры, и третейскую запись у третьихъ взяти въ приказъ. Да будетъ та запись написана съ Государевою пенею, и то третейское дѣло вершити по суду и по третейскому приговору, которой третейской приговоръ написанъ будетъ противъ суднаго дѣла. А которой приговоръ написанъ не дѣломъ, и тотъ приговоръ отставити, а третьему за тотъ неподѣльной приговоръ учинити наказаніе, или по записи взяти на немъ пеня, что Государь укажетъ; да на немъ же велѣти тому, кого онъ не по дѣлу обвинитъ, доправити проѣсти и волокиты съ того числа, какъ то дѣло зачнется да по то число, какъ то дѣло вершится, по гривнѣ на день.

А въ которой третейской записи Государевы пени будетъ не написано, и того третейскаго дѣла у третьихъ въ приказъ не имати.

А будетъ третьіе дѣло вершатъ, и правому на виноватаго приговоръ дадутъ оба одинъ, а тотъ, на кого они приговоръ дадутъ, учнетъ на нихъ битичеломъ Государю, что они его не по дѣлу обвинили, и по тому его челобитью у третьихъ дѣла въ приказъ не имати же, по тому что онъ тѣхъ третьихъ себѣ самъ излюбилъ, и быти тому дѣлу по тому, какъ третьіе приговорятъ.

ГЛАВА ШЕСТАЯНАДЕСЯТЬ

о помѣстныхъ земляхъ, а въ ней шестьдесятъ девять статей.

Въ Московскомъ уѣздѣ быти помѣстьямъ:

1. За Бояры, по двѣсте четвертей за человѣкомъ.

За Окольничими и за Думными дьяки, по сту по пятидесять четвертей за человѣкомъ.

За Стольники и за стряпчими и за дворяны Московскими и за дьяки, и Московскихъ стрѣльцовъ за Головами и за степенными и за путными ключники, по сту четвертей за человѣкомъ.

За дворяны изъ городовъ, которые служатъ по выбору, по семидесятъ четвертей за человѣкомъ

За жильцы и за стремянными конюхи и за сотники Московскихъ стрѣльцовъ, по пятидесятъ четвертей за человѣкомъ.

За дворовыми людьми, за стряпчими и за сытники и царицына чину, за дѣтьми Боярскими съ помѣстныхъ ихъ окладовъ со ста четвертей по десяти четвертей.

2. А которые помѣщики всякихъ чиновъ похотятъ межъ себя помѣстьи своими мѣняшися, и имъ о роспискѣ тѣхъ своихъ мѣновныхъ помѣстей бити челомъ Государю, и челобитные о томъ подавати въ Помѣстномъ приказѣ, за руками.

3. А мѣняти помѣстья Московскимъ всякихъ чиновъ людемъ съ Московскими же всякихъ чиновъ людьми и съ городовыми дворяны и дѣтьми Боярскими и съ иноземцы, четверть на четверть, и жилое на жилое, и пустое на пустое, а не жилое на пустое, и тѣ ихъ мѣновныя помѣстья межъ ими росписывати по ихъ полюбовному челобитью и по заручнымъ челобитнымъ. А гдѣ у кого въ мѣнѣ перейдетъ сверхъ мѣны и лишнее немногіе четверти, и тѣ немногіе четверти по тому же за ними по ихъ полюбовному челобитью росписывати.

4. А будетъ которые помѣщики и вотчинники помѣстныя или вотчинныя свои земли учнутъ мѣняти же, которыхъ монастырей Архимандритомъ и Игуменомъ и Строителемъ съ братьею, на монастырскіе вотчинныя земли, и учнутъ тѣ помѣщики и вотчинники и Архимандриты и Игумены и Строители съ братьею бити челомъ Государю тѣхъ мѣновныхъ земель объ роспискѣ, и по ихъ полюбовному челобитью и по заручнымъ ихъ челобитнымъ такіе земли за ними по тому же росписывати.

5. А которые помѣщики и вотчинники всякихъ чиновъ учнутъ межъ себя мѣняти вотчинныя земли на помѣстныя земли, или помѣстныя земли на вотчинныя земли, и учнутъ бити челомъ, что бы по ихъ челобитью тѣ ихъ земли росписати, помѣстную землю въ вотчину, а вотчинную землю въ помѣстье, и по тому ихъ полюбовному челобитью тѣ земли за ними росписывати же, противъ того же, какъ о томъ писано выше сего.

6. А будетъ кто съ кѣмъ помѣстьемъ помѣняется или кто кому вотчинную свою землю промѣняетъ на помѣстную землю, и тѣми своими мѣновными землями учнутъ владѣти по записямъ, а въ Помѣстномъ приказѣ не росписався, и кто изъ нихъ одинъ умретъ, а другой останется, и учнетъ тѣхъ мѣновныхъ земель битичеломъ о роспискѣ, и въ такихъ мѣновныхъ земляхъ отказывати, и тѣхъ мѣновныхъ земель за ними послѣ умершихъ не росписывати.

7. А будетъ кто учнетъ Государю битичеломъ о роспискѣ мѣновнаго своего помѣстья, или вотчины со крестьяны, а вымѣняетъ онъ на то свое жилое помѣстье или на вотчину помѣстную, или вотчинную пустую землю, а про крестьянъ жилого своего помѣстья или вотчины напишетъ, что ему крестьянъ изъ помѣстья своего свести на иную свою помѣстную землю, и такіе помѣстья и вотчины по заручнымъ росписываши же.

8. А будетъ кто учнетъ Государю битичеломъ о помѣстьяхъ, которые помѣстья даны на прожитокъ дворяномъ и дѣтемъ Боярскимъ старымъ, которые отъ службы отставлены и вдовамъ старымъ же, что бы Государь ихъ пожаловалъ, велѣлъ тѣ дворянскіе и вдовины прожиточные помѣстья дати имъ въ пожить, и тѣмъ людемъ, которые учнутъ битичеломъ, подъ кѣмъ о помѣстьѣ въ пожить отказати, и въ пожить помѣстей не давати.

9. А будетъ кто здастъ помѣстье, за старостью дядя племяннику, или братъ брату, а въ здаточной записи и о роспискѣ въ челобитной напишетъ, что племяннику дядю или брату брата до его живота кормити, а послѣ того учнутъ битичеломъ дядя на племянника, а братъ на брата, что они ихъ не кормятъ и изъ помѣстья выбиваютъ, и крестьяномъ слушати ихъ не велятъ, и у такихъ племянниковъ и у братьи тѣ здаточные помѣстья взяти, и отдати тѣмъ, чьи они были напередь того. А которые они записи на себя дали, и тѣ записи не въ записи.

10. А будетъ вдовы или дѣвки учнутъ прожиточныя свои помѣстья здаваши кому нибудь за то, что тѣмъ людемъ, кому они тѣ свои помѣстья здадутъ, кормити и замужъ выдати, и имъ на тѣхъ людей, кому они тѣ свои помѣстья здадутъ, въ томъ, что ихъ тѣмъ

людемъ кормити и за мужъ выдати, имати записи за руками. А будетъ которая вдова или дѣвка, здавъ свое помѣстье, учнутъ Государю битичеломъ, что тѣ люди, кому они тѣ свои помѣстья здадутъ, не кормятъ ихъ, и за мужъ не выдаютъ, и изъ тѣхъ ихъ прожиточныхъ помѣстей выбиваютъ, и потому ихъ челобитью указъ учинити, прожиточные ихъ вдовины и дѣвкины помѣстья взявъ отдати тѣмъ вдовамъ и дѣвкамъ на прожитокъ по прежнему, а которые они записи дали, и тѣ записи не въ записи.

11. А здавати дѣвкамъ свои прожиточные помѣстья, которая дѣвка будетъ въ возрастѣ, въ пятнатцать лѣтъ. А будетъ кто о дѣвкинѣ о прожиточномъ помѣстьѣ учнетъ Государю битичеломъ, и скажетъ, что ему дѣвка свое прожиточное помѣстье здаетъ, а дѣвка въ тѣ поры будетъ въ малыхъ лѣтѣхъ меньши пятинатцати лѣтъ, и такимъ челобитчикомъ не вѣрити, и дѣвкиныхъ прожиточныхъ помѣстей за ними не справливати.

12. А которые всякихъ чиновъ люди владѣютъ помѣстьи по здаточнымъ записямъ, а Государю они о тѣхъ помѣстьяхъ не биличеломъ, и въ Помѣстномъ приказѣ тѣ помѣстья за ними не справлены, и тѣ у нихъ помѣстья отнимати, и отдати въ роздачю челобитчикомъ, потому, что они тѣми помѣстьи владѣютъ по здаточнымъ записямъ безъ Государева указу.

13. А выморочные помѣстья Московскихъ всякихъ чиновъ людей и городовыхъ дворянъ и дѣтей Боярскихъ и иноземцовъ даваши женамъ ихъ на прожитокъ и дѣтемъ по указу. А что у женъ за прожиткомъ и у дѣтей за дачами останется въ лишкѣ, и тѣ помѣстья отдаваши въ родъ безпомѣстнымъ и малопомѣстнымъ. А будетъ въ которомъ роду безпомѣстныхъ и малопомѣстныхъ нѣтъ, и тѣ помѣстья отдаваши и въ чюжіе роды Московскихъ чиновъ Московскимъ же людемъ и городовымъ дворяномъ и дѣтемъ Боярскимъ, а городовыхъ дворянъ и дѣтей Боярскихъ городовымъ же дворяномъ и дѣтемъ Боярскимъ и Московскимъ всякихъ чиновъ людемъ, кого Государь пожалуетъ.

14. А иноземскіе иноземцомъ безпомѣстнымъ и малопомѣстнымъ, а мимо иноземцовъ иноземскихъ помѣстей никому не даваши; а Рускихъ людей помѣстей иноземцомъ не даваши.

15.

15. А будетъ кто своруетъ, женится на четвертой женѣ, и приживетъ съ нею дѣтей, и послѣ его той его четвертой женѣ и дѣтемъ, которыхъ дѣтей приживетъ съ тою четвертою женою, помѣстья его и вотчинъ не давати.

16. А послѣ которыхъ Московскихъ чиновъ людей и городовыхъ дворянъ и дѣтей Боярскихъ и иноземцовъ жены останутся бездѣтны, а помѣстей и купленыхъ вотчинъ послѣ мужей ихъ не останется, и на прожитокъ имъ дати будетъ не изъ чего, а останутся мужей ихъ выслуженыя и родовыя вотчины, и тѣхъ умершихъ женамъ давати на прожитокъ мужей ихъ изъ выслуженыхъ вотчинъ по разсмотрѣнію по ихъ животъ. А тѣмъ вдовамъ тѣхъ выслуженыхъ вотчинъ не продати и не заложити, и по душѣ не отдати, и въ приданые за собою не писати. А будетъ пойдетъ за мужъ, или постриженся или умретъ, и тѣ вотчины отдавати вотчинникомъ, кто къ тѣмъ вотчинамъ будетъ въ роду ближе.

17. А которая вдова зговоритъ за мужъ съ помѣстьемъ своимъ и съ дочернимъ, и жениху дати одинъ жеребей вдовинъ, будетъ ея поймета, или дѣвкинъ будетъ, кто дѣвку поймета. А будетъ дѣвка останется, и тѣмъ помѣстьемъ владѣти дѣвкѣ, покамѣстъ поспѣетъ за мужъ, и она также съ тѣмъ своимъ жеребьемъ за мужъ выдетъ.

18. А будетъ зговоритъ за мужъ вдова иноземцова жена за дворянина или за сына Боярскаго за безпомѣстнаго, или за помѣстнаго съ прожиточнымъ своимъ помѣстьемъ, и тѣ прожиточныя помѣстья за тѣми людьми, за кого они за мужъ зговорятъ, по тому же справливати.

19. А будетъ за котораго за крещенаго иноземца зговоритъ за мужъ вдова дворянская, или сына Боярскаго жена съ прожиточнымъ помѣстьемъ, и той вдовѣ по тому же съ прожиточнымъ своимъ помѣстьемъ за крещенаго иноземца за мужъ итти вольно.

20. А за кого зговоритъ за мужъ вдова или дѣвка съ прожиточнымъ своимъ помѣстьемъ, и тому о справкѣ того прожиточнаго помѣстья бити челомъ Государю до женитвы своей. А будетъ кто такова прожиточнаго помѣстья за собою до женитвы своей не справитъ, и учнетъ о томъ прожиточномъ помѣстьѣ Государю бити челомъ послѣ

женитвы

женитвы своей, и за нимъ того прожиточного помѣстья не справливати, и отдати въ родъ беспомѣстнымъ и малопомѣстнымъ по разсмотрѣнію. А будетъ въ томъ роду безпомѣстныхъ и малопомѣстныхъ нѣтъ, и такія помѣстья отдавати челобитчикомъ и въ чужія роды, кто о томъ помѣстьѣ учнетъ Государю битичеломъ.

21. А будетъ которые вдовы пойдутъ за мужь за дворянъ и дѣтей Боярскихъ съ прожиточными своими помѣстьи, а мужья ихъ справливая тѣ ихъ прожиточныя помѣстья учнутъ за собою таити старыя отцовскія помѣстья, и взявъ они тѣ прожиточныя помѣстья помрутъ, и тѣ прожиточныя помѣстья по прежнему даны будутъ тѣмже ихъ женамъ, которые съ тѣми помѣстьи за нихъ придутъ, и на тѣхъ ихъ женъ о тѣхъ прожиточныхъ помѣстьяхъ будутъ челобитчики противъ мужей ихъ старыхъ утаенныхъ помѣстей, и тѣмъ челобитчикомъ отказывати, и у вдовъ за утайку старыхъ помѣстей мужей ихъ, тѣхъ прожиточныхъ помѣстей не отъимати.

22. А которые дворяне и дѣти Боярскіе померли на Государевѣ службѣ подъ Смоленскимъ, а послѣ ихъ осталися матери и жены съ дѣтьми съ сыновьями съ недорослми, а помѣстья за тѣми дворяны и дѣтьми Боярскими въ дачѣхъ были не больше четвертей по сороку и по пятидесять и по шестидесять и по семидесяшь и по осмидесять и по сту, и изъ тѣхъ ихъ помѣстей послѣ ихъ дано было на прожитокъ женамъ ихъ, опричь дѣтей ихъ, а дѣти ихъ въ то время были недоросли, тода по три и по четыре; и тѣ вдовы съ тѣми своими прожиточными помѣстьи пошли за мужь, а за мужьями ихъ и опричь тѣхъ прожиточныхъ ихъ помѣстей иныя помѣстья есть. А дѣти ихъ недоросли о томъ на нихъ, что матери ихъ съ тѣми помѣстьи пошли за мужь, не биличеломъ, потому что они въ тѣ поры были малы, а нынѣ будетъ тѣ дѣти ихъ о тѣхъ помѣстьяхъ учнутъ Государю битичеломъ, что бы тѣ отцовскія помѣстья отдати имъ, и тѣ ихъ отцовскія помѣстья у тѣхъ людей, за которыхъ матери ихъ пошли за мужь, взявъ отдати имъ, хотя будетъ тѣ люди, за которыми матери ихъ, и безпомѣстны.

23. А будетъ послѣ которыхъ умершихъ помѣщиковъ помѣстья ихъ даны будутъ женамъ ихъ съ дѣтьми или съ пасынки или съ племян-

племянники, а дѣти или пасынки или племянники въ тѣ поры будутъ малы, а вступится и побитичеломъ Государю за нихъ будетъ нѣкому, и въ дѣлу они тѣхъ помѣстей будутъ изобижены, а какъ они будутъ въ возрастѣ, и они о той обидѣ учнутъ Государю битичеломъ, и ихъ съ тѣми людьми, на кого они учнутъ битичеломъ, ставити съ очей на очи, и розыскивая давати имъ въ помѣстьѣ передѣлъ.

24. А у которыхъ дворянъ и у дѣтей Боярскихъ старыя отцовскія помѣстья въ розореныхъ городѣхъ, а учнутъ они битичеломъ Государю о помѣстьѣ вновь, и имъ тѣ старыя отцовскія помѣстья, которыя и въ розореныхъ городѣхъ объявляти, а не таити. Да кто стараго помѣстья не утаитъ, и ему вновь помѣстья дати сыскавъ будетъ старое помѣстье прямо пусто, и служити ему нѣсчего.

25. А будетъ кому дано будетъ помѣстье вновь, а отцовское или свое помѣстье прежнюю дачю утаитъ, и въ томъ на него будутъ челобитчики, а сыщется про то допряма, что онъ отцовское помѣстье или свою прежнюю дачю утаилъ, и у него противъ того отцовскаго или его утаенаго помѣстья взяти столько же четвертей, и отдати челобитчику изъ оного его помѣстья, о которомъ учнетъ Государю битичеломъ челобитчикъ.

26. А будетъ кто на кого учнетъ Государю битичеломъ о помѣстьѣ утайкою ложно, и сыщется про то допряма, что тотъ челобитчикъ билчеломъ Государю ложно, хотя у кого помѣстье отняти ложнымъ своимъ челобитьемъ напрасно, и на такихъ челобитчикахъ, за ложное ихъ челобитье тѣмъ людемъ, на кого они учнутъ битичеломъ ложно, правити проѣсти и волокиты, съ того числа, какъ они то свое ложное челобитье заведутъ, да по то число, какъ то дѣло вершится, по двѣ гривны на день, что бы никому ни на кого неповадно было ложно битичеломъ.

27. А которые дворяне и дѣти Боярскіе учнутъ битичеломъ сами на себя о справкахъ о прописныхъ о старыхъ своихъ помѣстьяхъ, что бы тѣ ихъ помѣстья справити за ними, а челобитчиковъ на нихъ о тѣхъ ихъ прописныхъ помѣстьяхъ напередъ ихъ челобитья не будетъ, хотя за одинъ день, и за тѣми людьми тѣ ихъ старыя про-

писныя утаеныя помѣстья справливати въ помѣстье по прежнему къ старымъ ихъ помѣстьямъ и въ оклады, а въ утайку имъ того не ставити.

28. А будетъ на кого о такихъ прописныхъ и утаеныхъ помѣстьяхъ учнутъ битичеломъ челобитчики напередь ихъ челобитья, хотя за одинъ день, и у тѣхъ людей такіе прописные и утаеные помѣстья имати, и отдавати челобитчикомъ по прежнему уложенью.

29. А которые будетъ дворяне и дѣти Боярскіе были въ полону лѣтъ по десяти и по пятнатцати и по двадцати и по двадцати по пяти лѣтъ и больши, а помѣстья отцовъ ихъ или ихъ особыя помѣстья безъ нихъ, какъ они были въ полону, розданы въ роздачю, и они учнутъ битичеломъ Государю, чтобъ тѣ отцовъ ихъ и ихъ особыя помѣстья отдати имъ, и тѣмъ полоненикомъ отцовскія и ихъ помѣстья изъ роздачи отдавати по разсмотрѣнью.

30. А будетъ котораго дворянина или сына Боярскаго или иноземца на Государевѣ службѣ въ полкѣхъ убьютъ воинскіе люди, и женамъ ихъ изъ помѣстей ихъ давати на прожитокъ съ окладовъ ихъ со ста по двадцати четвертей, а дочерямъ ихъ со ста по десяти четвертей.

31. А будетъ которой дворянинъ или сынъ Боярской или иноземецъ на Государевѣ же службѣ въ полкѣхъ умретъ, и женамъ ихъ изъ помѣстей ихъ давати на прожитокъ съ окладовъ ихъ со ста по пятинатцати четвертей, а дочерямъ ихъ со ста по семи четвертей съ осминою.

32. А котораго дворянина или сына Боярского или иноземца не станетъ дома, а не на Государевѣ службѣ, и женамъ ихъ давати изъ помѣстей ихъ на прожитокъ съ окладовъ ихъ со ста по десяти четвертей, а дочерямъ по пяти четвертей.

33. А будетъ послѣ которыхъ умершихъ помѣстья ихъ даны будутъ дѣтемъ ихъ неверстанымъ, а тѣ дѣти ихъ помрутъ неверстаны же, а послѣ ихъ останутся жёны ихъ съ дочерьми, и тѣ ихъ жёны и дочери учнутъ Государю битичеломъ изъ помѣстей ихъ себѣ на прожитокъ, а отцовскихъ окладовъ тѣхъ умершихъ не сыщется, а отцы ихъ побиты, или померли на Государевѣ службѣ, и тѣхъ неверстанымъ

верстанныхъ умершихъ женамъ и дочерямъ изъ тѣхъ ихъ помѣстей давати на прожитокъ противъ окладу новичной большой и середней статьи. А которыхъ отцы померли по домомъ, и тѣмъ давати окладу середней и меньшой статьи.

34. А у которыхъ дворянъ и у дѣтей Боярскихъ два или три сына, и тѣ дворяне и дѣти Боярскіе помѣстья свои справили за меньшими своими дѣтьми, а большихъ своихъ дѣтей написали въ отводѣ, и тѣ ихъ дѣти, которыхъ они написали въ отводѣ, учнутъ бити-челомъ Государю на меньшую свою братью, чтобъ Государь пожаловалъ ихъ велѣлъ имъ то отца ихъ помѣстье дати всѣмъ, и раздѣлити жилое и пустое по четвертямъ для того, что за ними помѣстья малые новые дачи; и по тому его челобитью, такимъ челобитчикомъ отца ихъ помѣстье смѣшавъ съ новою ихъ дачею роздѣлити всѣмъ братьямъ по ровну, и изверставъ живущее и пустое повытно, по четвертямъ, чтобъ никто ни отъ кого изобиженъ не былъ. А будетъ кому помѣстье дано будетъ въ четвертяхъ большая дача, и ему отцова помѣстья не давати, а отдати отцово помѣстье меньшимъ братьямъ.

35. А что до Московскаго и послѣ Московскаго пожару въ Сѣверскихъ городѣхъ, въ Рыльску, въ Путивлѣ, въ Бѣлѣгородѣ, дѣтемъ Боярскимъ тѣхъ городовъ даваны въ помѣстье пустые порожніе бортные ухожьи въ оклады за четвертную пашню, а инымъ даваны оброчные земли въ помѣстье же и въ оброкъ, и будетъ впредь о такихъ бортныхъ ухожьяхъ и о оброчныхъ земляхъ тѣхъ городовъ дѣти Боярскіе учнутъ Государю битичеломъ въ помѣстья же, и такіе порожніе бортные ухожьи давати въ помѣстья, сыскивая большими сыски накрѣпко, будетъ тѣ бортные ухожьи прямо порозжи, и спору объ нихъ ни съ кѣмъ не будетъ. А оброчныхъ земель и бортныхъ ухожьевъ оброчныхъ же въ помѣстье въ четвертную пашню никому не давати.

36. А будетъ которой помѣщикъ пріищетъ гдѣ пустые озера или въ рѣкахъ рыбные ловли порозжіе, а не помѣстные и не вотчинные и не оброчные, и учнетъ о тѣхъ водахъ битичеломъ Государю въ помѣстье за четвертную пашню, и такіе воды всякимъ помѣщикомъ отдавати въ помѣстье за четвертную пашню по разсмотрѣнью.

37. А которые дворяне и дѣти Боярскїе и всякихъ чиновъ помѣщики учнутъ Государю битичеломъ о выморочныхъ помѣстьяхъ, а въ челобитныхъ своихъ напишутъ, что послѣ умершихъ женъ и дѣтей и роду не осталося, и тѣмъ челобитчикомъ велѣти къ тѣмъ челобитнымъ своимъ руки прикладывати. Да кому такїе выморочные помѣстья будутъ даны, а послѣ того на тѣхъ челобитчиковъ учнутъ Государю битичеломъ тѣхъ умершихъ жены и дѣти или родъ, что тѣ челобитчики ихъ въ челобитьѣ своемъ утаили, хотя помѣстьи ихъ завладѣти напрасно, и сыщется про то допряма, что ихъ первые челобитчики утаили, и у тѣхъ первыхъ челобитчиковъ тѣ выморочные помѣстья, взявъ отдати умершихъ женамъ и дѣтемъ и родственникомъ по указу, кому доведется. А что до тое отдачи первые челобитчики крестьяномъ ихъ учинятъ убытковъ, и тѣ убытки на тѣхъ челобитчикахъ взяти вдвое, и отдати тѣмъ умершимъ женамъ и дѣтемъ, или родственникомъ, кому тѣ помѣстья будутъ даны.

38. А будетъ у кого по Государеву указу взято будетъ помѣстье и отдано въ роздачю, а въ тѣхъ помѣстьяхъ сѣяна будетъ рожь на старыхъ помѣщиковъ крестьянскїе пахоты, и съ тое ржи новымъ помѣщикомъ дати сѣмена на живущую пашню крестьянскїе пахоты то же, что сѣяно было на стараго помѣщика, а приполонъ отдавати старымъ помѣщикомъ, а жати тотъ хлѣбъ тѣмъ же крестьяномъ, которые тотъ хлѣбъ сѣяли; а которой хлѣбъ на старыхъ помѣщиковъ сѣяли дѣловые или наемные люди, и тотъ хлѣбъ жати старымъ помѣщикомъ самимъ, а крестьянъ того хлѣба пахоты дѣловыхъ и наемныхъ людей жати не заставливати.

39. А которые пустоши и порозжїе земли Московского уѣзду, и въ городѣхъ отдаютъ на оброкъ изъ большаго приходу, и изъ четвертей, и тѣхъ земель Бояромъ и Окольничимъ и Думнымъ людемъ и Стольникомъ и Стряпчимъ и дворяномъ Московскимъ, и всякихъ чиновъ служилымъ и приказнымъ людемъ съ денежного оброку въ вотчину не продавати и на роспашку не отдавати, а отдавати тѣ оброчные пустоши въ помѣстья челобитчикомъ безпомѣстнымъ, и малопомѣстнымъ къ прежнимъ ихъ помѣстьямъ въ оклады. Да которые такїе оброчные земли за кѣмъ въ помѣстной роздачѣ будутъ, и тѣ оброчные земли изъ оброку выложити.

40.

40. А Украинныхъ городовъ дѣтемъ Боярскимъ, которые бьютчеломъ Государю въ помѣстье на порозжіе земли, на дикое поле, давати изъ порозжихъ земель изъ дикихъ поль. Которымъ оклады по четыреста четвертей, и тѣмъ по семидесятъ четвертей; а которымъ по три ста четвертей, и тѣмъ по шестидесятъ четвертей; а которымъ по двѣстѣ по пятидесятъ четвертей, и тѣмъ по пятидесятъ четвертей; а которымъ по двѣстѣ и по сту по пятидесятъ четвертей, и тѣмъ по сороку четвертей; а которымъ по сту четвертей, и тѣмъ по тритцати четвертей; а которымъ оклады по семидесятъ четвертей, и тѣмъ по дватцати по пяти четвертей, а давати такіе земли челобитчикомъ въ мѣру.

41. А которые земли изстари бывали Рускихъ людей помѣстные земли, и много лѣтъ лежали впустѣ, и въ прошлыхъ годѣхъ на тѣхъ порозжихъ земляхъ поселилися Татаровя и Мордва по дачамъ по Государевымъ грамотамъ, а иные по Боярскимъ грамотамъ, которые грамоты даваны въ безгосударное время, какъ стояли Бояре подъ Москвою, а иные безъ дачь, и живутъ на тѣхъ земляхъ многіе годы, и съ тѣхъ земель Государеву службу служатъ, и у нихъ тѣхъ земель не отнимати; а впредь Рускихъ людей помѣстныхъ земель Татаромъ, а Татарскихъ земель Рускимъ людемъ въ помѣстье не давати.

42. А у которыхъ Татаръ и у Мордвы Рускихъ же людей помѣстье земли, а платятъ они съ нихъ оброкъ, а впредь о тѣхъ земляхъ будутъ челобитчики Рускіе люди, и тѣ земли у Татаръ и у Мордвы взяти, и отдати въ помѣстье Рускимъ людемъ.

43. А въ городѣхъ у Князей и у Мурзъ и у Татаръ и у Мордвы и у Чюваши и у Черемисы и у Вотяковъ и у Башкирцовъ, Бояромъ и Окольничьимъ и Думнымъ людемъ и Стольникомъ и Стряпчимъ и дворяномъ Московскимъ, и изъ городовъ дворяномъ и дѣтемъ Боярскимъ, и всякихъ чиновъ Рускимъ людемъ помѣстнымъ, и всякихъ земель не покупати и не мѣняти и въ закладъ и здачею и въ наемъ на многіе годы не имати. А будетъ которые Московскіе и изъ городовъ дворяне и дѣти Боярскіе, и всякихъ чиновъ люди учнутъ въ городѣхъ у Князей и у Мурзъ и у Татаръ и у Мордвы, и у всякихъ Ясашныхъ людей земли имати здачею или покупати или въ закладъ

или въ наемъ на многіе лѣта имати или мѣняти, и у тѣхъ всякихъ чиновъ людей тѣ Татарскіе помѣстные и Ясашные земли имати на Государя; да имъ же за то отъ Государя быти въ опалѣ.

44. А которые Князи и Мурзы и Татаровя и Мордва и Чюваша и Черемиса и Вотяки крестилися въ православную Христіанскую вѣру, и у тѣхъ у новокрещенцовъ помѣстныхъ земель не отъимати, и Татаромъ не отдавати.

45. А Мурзамъ и Татаромъ своихъ помѣстей не пустошити, и самимъ изъ тѣхъ своихъ помѣстей въ иныя городы и въ села и въ деревни ни куды не бѣгати и отъ службъ не отбывати; а жити въ своихъ помѣстьяхъ и вотчинахъ, и владѣти имъ Мурзамъ и Татаромъ всякому своимъ помѣстьемъ, гдѣ кто изпомѣщенъ по дачамъ. А будетъ которые Мурзы и Татаровя не хотя Государю служити, и своимъ воровствомъ не проча себѣ учнутъ свои помѣстья Московскимъ и городовымъ дворяномъ и дѣтемъ Боярскимъ, и всякихъ чиновъ людемъ здавати, или мѣняти и продавати и въ закладъ и въ наемъ отдавати и пустошити, крестьянъ грабити, и налоги и насильства чинити, и отъ ихъ налоги изъ тѣхъ ихъ помѣстей крестьяне розбѣгутся, и тѣ свои помѣстья запустоша, или проворовавъ учнутъ бѣгати въ иныя городы и въ Татарскія и въ Черемискія деревни, и отъ службъ учнутъ избѣгати и отбывати, а послѣ про то сыщется, и тѣмъ Мурзамъ и Татаромъ за то чинити наказаніе, что Государь укажетъ. Да и тѣмъ людемъ, у которыхъ Мурзы и Татаровя учнутъ жити въ бѣгахъ, по тому же чинити жестокое наказаніе, и приказывати имъ накрѣпко, что бы они впредь у себя бѣглыхъ Мурзъ и Татаръ не держали ни которыми дѣлы.

46. А которые Государевы дворцовые села и черные волости розданы Бояромъ и Окольничимъ и Думнымъ людемъ и Стольникомъ и стряпчимъ и дворяномъ Московскимъ и жильцомъ и городовымъ дворяномъ и дѣтемъ Боярскимъ и иноземцомъ, и всякимъ служилымъ людемъ въ помѣстья и въ вотчины, а въ тѣхъ ихъ дачахъ земля средняя, или худая, а впередь по мѣрѣ писцовъ въ тѣхъ ихъ дачахъ объявится примѣрная земля, и тѣ ихъ дачи одабривати изъ примѣрныхъ земель. А у которыхъ людей въ дачахъ примѣрные земли не будетъ,

и за тѣми людьми тѣмъ землямъ быти противъ ихъ дачъ, потому, что одобриши земли нѣисчего, а изъ дачь земли не убавливати; а сажень, чѣмъ мѣриши земля или иное что, дѣлати въ три аршины, а больши и меньши трехъ аршинъ сажени не дѣлати.

47. А которымъ людемъ даны помѣстья изъ Государевыхъ дворцовыхъ селъ и изъ черныхъ волостей изъ помѣстья въ вотчину за службу, и за Московское осадное сидѣнье, и тѣхъ ихъ вотчинныхъ земель не одабриваши.

48. А которые вотчинные земли розданы въ помѣстные земли, а за старыми вотчинники тѣ вотчинные земли были не одобрены, и тѣ помѣстные земли, которымъ давано въ помѣстье изъ вотчинныхъ земель, одобриваши впередь изъ примѣрныхъ же земель, по тому, что они стали помѣстные земли. А у которыхъ людей впередь въ дачахъ примѣрной земли не будетъ, и за тѣми людьми помѣстнымъ землямъ быти противъ ихъ дачъ, что кому дано, не одабривая, по тому, что одобриши нѣисчего, а изъ дачъ земли не убавиши.

А наддачи даваши на среднюю землю, середнїя же земли на сто четвертей, по двацати по пяти четвертей. А гдѣ будетъ земля худа, и на худую землю худые же земли наддаваши на сто четвертей по пятидесятъ четвертей, и учиниши середняя и худая земля противъ добрыя земли.

49 А что въ прошлыхъ же годѣхъ по 7144й годъ Марта по 7е число Бѣлозерцы Перемышльскїе помѣщики помѣстья свои мѣняли Бояромъ и Окольничимъ и дворяномъ и дѣтемъ Боярскимъ, и которымъ дворяномъ и дѣтемъ Боярскимъ даваны выморочныя помѣстья Бѣлозерцевъ же дѣтей Боярскихъ, и тѣмъ мѣновнымъ и выморочнымъ помѣстьямъ и вотчинамъ быти за тѣми людьми, которымъ тѣ помѣстья и вотчины даваны въ прошлыхъ годѣхъ по 7144й годъ. А впередь Бѣлозерцемъ съ Бояры и Окольничими и съ дворяны и съ дѣтьми Боярскими всякихъ чиновъ людьми помѣстьями не мѣнятися, и выморочныхъ ихъ помѣстей и вотчинъ мимо ихъ никому не даваши, по тому, что Бѣлозерцемъ помѣстьями и вотчинами Марта съ 1го числа 7144го году мѣнятися, и земель ихъ въ роздачю даваши никому не велѣно.

50. Да и казакомъ своихъ казачьихъ вотчинныхъ земель никому не продавати, и не здавати.

51. А будетъ которые люди въ прошлыхъ годѣхъ у писцовъ въ писцовые книги писали за собою по скаскамъ своимъ помѣстные свои земли вотчинами своими; а вотчинныхъ грамотъ у писцовъ на тѣ земли не клали, и по нынѣшнее уложенїе не справливали, и вотчинныхъ грамотъ не имывали, владѣютъ они тѣми своими помѣстьями за вотчину самовольствомъ безъ Государева указу. И кто за ними такїе земли сыщетъ, и тѣ земли роздавати челобитчикомъ, для того, не называй помѣстной земли вотчинною землею. А будетъ про тѣ земли сыщется допряма, что за ними тѣ земли прямые ихъ вотчинные, а не помѣстные земли, и имъ тѣми землями велѣть владѣти въ вотчинѣ же, хотя у нихъ на тѣ земли и вотчинныхъ грамотъ нѣтъ, и въ писцовыхъ книгахъ написаны за ними по скаскѣ ихъ.

52. А которымъ людемъ писцы давали съ книгъ своихъ выписи, а съ книгами тѣ выписи не сойдутся, и тѣмъ выписямъ не вѣрити, и имати тѣ выписи у помѣщиковъ и у вотчинниковъ въ Помѣстной приказъ, а имъ вмѣсто тѣхъ выписей давати съ писцовыхъ книгъ иные выписи, и велѣти тѣ выписи писати противъ писцовыхъ книгъ во всѣхъ статьяхъ слово въ слово.

53. А которые люди учнутъ битичеломъ Государю о вымороченыхъ помѣстьяхъ послѣ отцовъ дѣти, или иные родственники и иныхъ родовъ, и тѣ имъ вымороченые помѣстья будутъ помѣчены, а Государевыхъ грамотъ тѣ люди по помѣтамъ на тѣ свои помѣстья не возмутъ многое время, и учнутъ они тѣми помѣстьи владѣти безъ Государевыхъ грамотъ по помѣтамъ, и на нихъ о томъ учнутъ битичеломъ Государю челобитчики, что они тѣми отцовскими, или родственными помѣстьи владѣютъ безъ Государевыхъ грамотъ, и за то бы у нихъ тѣ помѣстья отняти, и отдати имъ челобитчикомъ. И такихъ помѣстей у тѣхъ людей, на которыхъ такое челобитье будетъ, не отъимати, а велѣти имъ на тѣ свои помѣстья имати Государевы грамоты. А за то, что они на тѣ свои помѣстья грамотъ не возмутъ многое время, имати на нихъ съ тѣхъ грамотъ печатные пошлины вдвое.

54. А которые челобитчики же учнутъ Государю битичеломъ, что за ними отцовскіе помѣстья справливали сродники ихъ, или сторонніе люди, а они въ то время были малы, и жили въ робячествѣ у тѣхъ своихъ сродниковъ, которые тѣ ихъ отцовскіе помѣстья за нихъ справливали, и послѣ справки тѣ же люди, которые за нихъ биличеломъ, тѣ ихъ отцовскіе помѣстья взяли себѣ мѣною на худые свои помѣстья безъ ихъ вѣдома; а они послѣ отцовъ своихъ помѣстей справки себѣ не вѣдаютъ, и ни съ кѣмъ тѣми отцовъ своихъ помѣстьи не мѣнивали, и такимъ челобитчикомъ въ тѣхъ мѣновныхъ помѣстьяхъ, съ тѣми людьми, на кого они учнутъ Государю битичеломъ, давати очные ставки, и съ очные ставки про тѣ помѣстья сыскивати всякими сыски накрѣпко. Да будетъ сыщется про то допряма, что тѣ челобитчики отцовскихъ своихъ помѣстей никому не мѣнивали; а тѣ люди, на кого они о тѣхъ своихъ помѣстьяхъ учнутъ битичеломъ, тѣ ихъ отцовскіе помѣстья взяли себѣ мѣною въ тѣ поры, какъ они были въ робячествѣ, а не въ совершенныхъ лѣтахъ, и такіе помѣстья у тѣхъ людей, кто ихъ взялъ мѣною, взявъ отдати тѣмъ челобитчикомъ, которымъ тѣ мѣновные помѣстья будутъ даны. А имъ велѣти владѣти своими помѣстьи, которые они свои помѣстьи напишутъ въ мѣнѣ тѣмъ челобитчикомъ; а давати очные ставки въ такихъ въ мѣновныхъ помѣстьяхъ такимъ челобитчикомъ, какъ они будутъ въ возрастѣ въ пятинатцать лѣтъ. А будетъ кто о такихъ мѣновныхъ помѣстьяхъ учнетъ битичеломъ Государю и до пятинатцати лѣтъ, и имъ въ такихъ помѣстьяхъ очные ставки давати и до пятинатцати лѣтъ. А которой челобитчикъ будетъ въ двацать лѣтъ, а челобитья его о такомъ мѣновномъ помѣстьѣ въ тѣ лѣта не будетъ, и имъ за двацать лѣтъ въ тѣхъ мѣновныхъ помѣстьяхъ отказывати, и очныхъ ставокъ не давати. А которые люди о роспискѣ мѣновныхъ своихъ помѣстей учнутъ въ Помѣстной приказъ приносити челобитные за руками отцовъ своихъ духовныхъ, или за руками родственниковъ своихъ, или за чьими нибудь руками, и по такимъ челобитнымъ за очи помѣстей не росписывати, допрашивати тѣхъ людей, кто тѣ помѣстья мѣняетъ, и кто въ ихъ мѣсто къ мѣновнымъ руки приложили, а за очи и не роспрашивая тѣхъ людей,

которые свои помѣстья мѣняютъ, и тѣхъ, чьи руки у мѣновныхъ челобитныхъ будутъ, мѣновныхъ помѣстей ни за кѣмъ не росписывати, чтобъ впредь о мѣновныхъ помѣстьяхъ ни у кого спору не было.

55. А которымъ челобитчикомъ всякихъ чиновъ людемъ по Государеву указу даны будутъ выморочные и родственные и чюжихъ родовъ помѣстья со вдовами и съ дѣвками вмѣстѣ. А по раздѣльнымъ грамотамъ указано будетъ вдовамъ и дѣвкамъ отдѣлити усадище, и къ усадищу пашни, а досталь тѣхъ помѣстей велѣно будетъ отдѣлити родственникомъ, или въ чюжой родъ, живущее и пустое повытно по четвертямъ, и вдовы и дѣвки учнутъ битичеломъ Государю, что имъ отдѣлено не противъ ихъ челобитья въ розныхъ мѣстѣхъ, а не въ одномъ мѣстѣ, гдѣ имъ надобно. А тѣ, которымъ съ ними дано, учнутъ битичеломъ Государю на нихъ на вдовъ и на дѣвокъ, что имъ вдовамъ и дѣвкамъ отдѣлены лутчїе мѣста, или они челобитчики межь себя въ роздѣлѣ другъ отъ друга будутъ изобижены, и учнутъ они битичеломъ Государю о передѣльной грамотѣ, и имъ по Государеву указу дапи передѣльная грамота, будетъ они о той передѣльной грамотѣ учнутъ битичеломъ послѣ помѣстной дачи до году, а за годъ послѣ помѣстные дачи такихъ передѣльныхъ грамотъ не давати. А будетъ которые челобитчики по передѣльной грамотѣ передѣлу межь собою на мѣрѣ не поставятъ, и учнутъ битичеломъ Государю о другой и о третей передѣльной грамотѣ, и имъ дати и другая и третья передѣльная грамота, а больши трехъ передѣльныхъ грамотъ не давати никому, что бы въ томъ ни кому лишнїе проѣсти и волокиты и убытковъ не было.

56. А которые люди женятся на вдовахъ или на дѣвкахъ, а съ ними возмутъ прижиточные ихъ вдовины или дѣвкины жилые помѣстья не малые дачи къ своимъ прежнимъ къ малымъ и къ пустымъ помѣстьямъ, а послѣ того ихъ не станетъ, и жены ихъ учнутъ послѣ ихъ битичеломъ Государю, что бы Государь пожаловалъ ихъ велѣлъ имъ дати на прожитокъ прежнїе ихъ прожитки, съ чемъ они за мужь шли. А мужей ихъ дѣти, а ихъ вдовины пасынки учнутъ битичеломъ Государю, что бы Государь пожаловалъ ихъ старые помѣстья отцовъ ихъ дачи, и мачехъ ихъ прожитки велѣлъ роздѣлити всѣмъ

всѣмъ имъ, смѣшавъ противъ дачъ. Также которые люди женятся на вдовахъ же, или на дѣвкахъ съ малыми ихъ прожиточными помѣстьи и съ пустыми дачами, а старые ихъ помѣстья больши женъ ихъ прожиточныхъ помѣстей, и тѣхъ людей не станетъ же, а послѣ ихъ останутся дѣти первыхъ ихъ женъ, и тѣ дѣти учнутъ битичеломъ Государю, что бы имъ дати помѣстья прежніе отцовъ ихъ; а мачехамъ бы ихъ дати прежніе ихъ помѣстья, съ чѣмъ они шли за отцовъ ихъ. А мачехи ихъ учнутъ битичеломъ Государю, что бы имъ дати на прожитокъ изъ мужныхъ помѣстей съ ихъ окладовъ, а не прежніе ихъ прожиточные помѣстьи. И послѣ такихъ умершихъ женамъ ихъ давати на прожитокъ съ окладовъ ихъ по Государеву указу, какъ о томъ писано выше сего, изъ тѣхъ помѣстей, съ которыми помѣстьи тѣ ихъ жены за нихъ шли. А будетъ тѣхъ вдовыхъ прежнихъ прожиточныхъ помѣстей останется за прожиткомъ сверхъ окладу, и то отдати того умершаго дѣтемъ. А будетъ тѣмъ вдовамъ доведется съ окладу мужей ихъ дати на прожитокъ больши того, съ чѣмъ они за нихъ пришли, и имъ къ тѣмъ ихъ прежнимъ помѣстьямъ дати въ додачу на прожитокъ изъ помѣстья мужей ихъ, а досталь отдати того умершаго дѣтемъ.

57. А которыхъ дворянъ и дѣтей Боярскихъ не станетъ, а послѣ ихъ останутся жены да дѣти сыновья первыя жены, и тѣхъ умершихъ жены учнутъ битичеломъ Государю изъ помѣстей мужей своихъ на прожитокъ съ мужня оклада, а мужьямъ ихъ оклады были большіе; а помѣстные дачи за ними были малые, а вотчинъ не было, или и были за ними выслуженые или родовые вотчины да небольшіе же, и столько женамъ ихъ изъ помѣстей ихъ дати на прожитокъ съ окладовъ большихъ, и дѣтемъ ихъ помѣстья останется малая дача, и съ той малой дачи дѣтемъ ихъ пропитатися будетъ и Государевы службы служити нѣисчего, и послѣ такихъ умершихъ помѣстья ихъ и вотчины малые дачи смѣшавъ вмѣстѣ роздѣлити женамъ ихъ и дѣтемъ всѣмъ по жеребьямъ по ровну, сколько кому достанется, изверставъ живущее и пустое повытно по четвертямъ. А даваги на прожитокъ такимъ вдовамъ изъ помѣстей мужей ихъ, а не изъ вотчинъ. А вотчины послѣ такихъ умершихъ отдаваги по жеребьямъ дѣтемъ

ихъ, а женъ ихъ пасынкамъ, чтобъ такіе вотчины изъ роду не выходили,

58. А послѣ которыхъ умершихъ помѣстья ихъ полныя дачи даны будутъ женамъ ихъ вдовамъ съ дѣтьми вопче, и тѣ вдовы учнутъ бити челомъ Государю на дѣтей своихъ, что ихъ дѣти, ихъ не кормятъ, и не почитаютъ, изъ двора ихъ збили; и Государь бы ихъ пожаловалъ, велѣлъ имъ дати помѣстья на прожитокъ опричь дѣтей ихъ. И по тому ихъ челобитью вдовамъ изъ мужнихъ помѣстей давати на прожитокъ съ окладу мужей ихъ по указу отъ дѣтей ихъ особно. А будетъ такимъ вдовамъ послѣ мужей ихъ даны будутъ помѣстья съ дѣтьми вопче малые дачи, изъ мужня окладу на прожитокъ вдовѣ, сполна дати будетъ нѣисчево, и такимъ вдовамъ съ дѣтьми ихъ такіе малые помѣстья раздѣлити по жеребьямъ, по скольку кому достанется, изверставъ живущее и пустое повытно по четвертямъ.

59. А которые челобитчики учнутъ Государю бити челомъ на кого о выганыхъ вотчинахъ, или о утаеныхъ помѣстьяхъ, и по ихъ челобитью въ такихъ дѣлахъ доведется имъ давати очные ставки; а тѣ люди, на которыхъ они учнутъ Государю бити челомъ, посланы будутъ на Государеву службу, или къ дѣламъ въ городы, а иные въ тѣ поры учнутъ сказыватися больны; а челобитчики учнутъ бити челомъ Государю, чтобъ за тѣхъ людей, которые будутъ по службамъ, и которые учнутъ сказыватися больны, на очную ставку велѣти быти дѣтемъ ихъ и братьямъ и племянникомъ и людемъ, которые за нихъ въ иныхъ приказѣхъ ищутъ и отвѣчаютъ; и въ такихъ въ помѣстныхъ и вотчинныхъ дѣлѣхъ тѣмъ челобитчикомъ съ тѣми людьми, на кого они учнутъ бити челомъ, давати очные ставки съ самими въ тѣ поры, какъ они съ Государевы службы къ Москвѣ пріѣдутъ. А которые люди учнутъ сказыватися больны, и тѣхъ больныхъ осматривати, прямо ли они больны. Да будетъ по осмотру тѣ люди прямо больны, и на очную ставку имъ ни которыми дѣлы итти не мощно, и тѣмъ больнымъ для ихъ болѣзни въ очной ставкѣ дати сроку на полгода, а дѣтей ихъ и братьи и племянниковъ и людей въ такихъ дѣлѣхъ на очную ставку по неволѣ

не

не имати. А будетЪ кому болѣзнь продолжится больши полугода, и тѣмЪ людемЪ послѣ полугода велѣти на очную ставку въ свое мѣсто прислати, кому они въ томЪ вѣрятЪ. А больше полугода въ такихЪ дѣлѣхЪ для болѣзни никому сроку не давати.

60. А которые дворяне и дѣти Боярскіе разныхЪ городовЪ учнутЪ Государю битичеломЪ, а въ челобитьяхЪ своихЪ напишутЪ, что они къ вотчинамЪ и къ помѣстьямЪ своимЪ въ своихЪ межахЪ и въ дачахЪ росчистили въ угодныхЪ лѣсахЪ земли и полянки на пашню и на сѣнные покосы, или тѣже челобитчики учнутЪ битичеломЪ Государю о лѣсахЪ въ разныхЪ урочищахЪ на пашню же, и по ихЪ челобитью и по сыску тѣ новороспашныя земли и полянки и лѣса за четвертную пашню имЪ будутЪ даны; а послѣ ихЪ дачь учнутЪ битичеломЪ Государю челобитчики, что тѣ прежніе челобитчики биличеломЪ Государю ложно, будто тѣ лѣса порожіе, и припахивали будто они землю въ лѣсахЪ въ своихЪ урочищахЪ; а тѣ де лѣса даны имЪ всѣмЪ къ помѣстьямЪ и къ вотчинамЪ ихЪ въ угодья и въѣзжаютЪ де они въ тѣ лѣса всѣ вопче, и въ писцовыхЪ де книгахЪ про тѣ опчіе лѣса описано, и только противЪ того челобитья послѣднихЪ челобитчиковЪ сыщется допряма, что прежніе челобитчики земли взяли въ опчихЪ лѣсахЪ въ угодьяхЪ ложью, и у нихЪ тѣ земли изЪ дачь поворотити, а быти тѣмЪ землямЪ за всѣми помѣщики и вотчинники вопче.

61. А которые городовые дворяне и дѣти Боярскіе стары и увѣчны, и отЪ Государевы отЪ полковые службы отставлены, а велѣно имЪ служити городовая осадная служба, а инымЪ за увѣчье никакіе Государевы службы служити не мощно; а помѣстья за ними большіе дачи, а дѣтей у нихЪ нѣтЪ, и на тѣхЪ дѣтей Боярскихъ учнутЪ битичеломЪ Государю челобитчики, чтобЪ Государь указалЪ тѣмЪ отставленнымЪ и увѣчнымЪ дворяномЪ и дѣтемЪ Боярскимъ дати на прожитокЪ изЪ нихЪ помѣстей, по своему Государеву указу, а досталью пожаловалЪ бы Государь ихЪ челобитчиковЪ, и тѣмЪ челобитчикомЪ отказывати; а старымЪ и увѣчнымЪ дворяномЪ и дѣтемЪ Боярскимъ тѣми помѣстьи владѣти по свой животЪ, а на Государеву службу съ тѣхЪ ихЪ помѣстей имати у нихЪ даточныхЪ людей, или за даточныя люди деньги, по скольку Государь укажетЪ.

62. А за которыми Стольники и Стряпчими и дворяны Московскими, и за городовыми дворяны и дѣтьми Боярскими и за приказными и дворовыми людьми подмосковныя помѣстья, и какъ тѣхъ помѣщиковъ не станетъ, а послѣ ихъ останутся жены съ дѣтьми съ недорослями, а иные ихъ дѣти въ тѣ поры будутъ у Государя въ житьѣ, и о тѣхъ ихъ подмосковныхъ помѣстьяхъ учнутъ бити челомъ Государю себѣ въ помѣстье, и такіе подмосковные помѣстья тѣхъ умершихъ за дѣтьми справливати.

63. А которые челобитчики учнутъ на кого бити челомъ Государю о порозжихъ обводныхъ земляхъ, а въ сыску объискные люди про тѣ земли скажутъ, что за тѣми людьми, на которыхъ такое челобитье будетъ, порозжіе обводные земли есть, а по писцовымъ книгамъ сыщется, что за тѣми людьми, на кого о тѣхъ земляхъ будетъ челобитье, тѣ земли въ ихъ межахъ и граняхъ, и тѣмъ землямъ по писцовымъ книгамъ быти за тѣми людьми, за которыми тѣ земли писцы написали и отмежевали, и отгранили къ помѣстнымъ ихъ или къ вотчиннымъ землямъ, и объискнымъ людемъ въ такихъ земляхъ не вѣрити.

64. А которой челобитчикъ бивчеломъ Государю объ утаеномъ или изъ порозжихъ земель о помѣстьѣ, или въ куплю, и подавъ челобитную за выпискою, ходити не будетъ три мѣсяцы. А послѣ его о томъ же помѣстьѣ учнутъ бити челомъ Государю иные челобитчики, и прежней челобитчикъ за ихъ выпискою къ тому дѣлу опять пристанетъ, и тѣмъ прежнимъ челобитчикомъ отказывати.

65. А будетъ кто о такихъ земляхъ подастъ челобитную, и послѣ того вскорѣ велятъ ему быти на Государевѣ службѣ, и такимъ челобитчикомъ къ челобитью своему приносити отсрочные челобитные. А будетъ кто отсрочные челобитные къ челобитью своему не принесетъ, и поѣдетъ на Государеву службу не подавъ отсрочные челобитные, а послѣ ихъ о тѣхъ земляхъ будутъ иные челобитчики, и тѣ земли послѣ указныхъ трехъ мѣсяцовъ отдавати послѣднимъ челобитчикомъ. А кому въ такомъ дѣлѣ, для Государевы службы будетъ отсрочено, и отсрочная его челобитная у дѣла будетъ, и тѣхъ помѣстей до тѣхъ мѣстъ, какъ они пріѣдутъ съ Государевы

службы,

службы, инымъ челобитчикомъ не отдавати, а тѣмъ людемъ пріѣхавъ съ службы о тѣхъ дѣлѣхъ битичеломъ Государю вскорѣ, и приносити въ Помѣстной приказъ ставочные челобитные. А будетъ кто пріѣхавъ съ Государевы службы въ томъ дѣлѣ битичеломъ Государю не учнетъ три же мѣсецы, и такіе земли послѣ указныхъ трехъ мѣсецовъ отдаваши за ихъ челобитьемъ послѣднимъ челобитчикомъ.

66. А которые дѣти Боярскіе служатъ во дворѣ у Патріарха, и за тѣми Патріарши дѣтьми Боярскими Государевымъ помѣстнымъ землямъ не быти, а помѣстити ихъ Патріарху домовыми землями. А кто Патріарши дѣти Боярскіе какими мѣрами, или утаяся возметъ помѣстье изъ Государевыхъ земель, и у тѣхъ тѣ помѣстья отняти, и отдати челобитчикомъ, а за утайку учинити наказанье, что Государь укажетъ.

67. А которые люди будутъ въ решоточныхъ прикащикахъ въ земскомъ приказѣ, и тѣмъ решоточнымъ прикащикомъ помѣстей не даваши. А будетъ за кѣмъ за решоточными прикащики есть помѣстья въ дачахъ, и тѣхъ изъ решоточныхъ прикащиковъ отставити, и велѣти имъ по помѣстью Государева служба служити съ городомъ. А будетъ они съ городомъ Государевы службы служити не учнутъ, и у нихъ тѣ ихъ помѣстья отняти, и отдати въ роздачю челобитчикомъ.

68. А которые дворяне преже сего служили въ Новѣ городѣ и въ Псковѣ, а нынѣ они написаны по Московскому списку, и изпомѣщены они въ замосковныхъ городѣхъ, да и старые ихъ Новгородскіе и Псковскіе помѣстья за ними же, и тѣ ихъ старые Новгородскіе и Псковскіе помѣстья взяти, и отдати въ роздачю Новгородцамъ и Псковичамъ, дворяномъ и дѣтемъ Боярскимъ для того, которые дворяне служатъ по Московскому списку, а изпомѣщены они въ замосковныхъ городѣхъ, и за тѣми дворяны въ Псковѣ и въ Великомъ Новѣ городѣ помѣстьямъ быти не велѣно.

69. А которые дворяна и дѣти Боярскіе не хотя Государевы службы служити, будучи на Государевѣ службѣ, помѣстья свои отдадутъ кому подъ закладъ воровски, и вотчины свои продадутъ, и съ Государевы службы збѣгутъ, а Воеводы на нихъ учнутъ писати

къ

къ Государю, и такихъ бѣглецовъ сыскивая за побѣгъ учинити наказанїе, бивъ кнутомъ безъ пощады отсылати въ полки съ приставы. А у тѣхъ людей, кому они тѣ свои помѣстья будучи на Государевѣ службѣ въ полкѣхъ подъ закладъ отдадутъ и вотчины продадутъ, тѣ ихъ помѣстья и вотчины отняти и отдати имъ продавцомъ безденежно.

ГЛАВА СЕДМАЯНАДЕСЯТЬ

О вотчинахъ, а въ ней пятьдесять пять статей.

1.

Въ прошломъ во 136мъ году блаженныя памяти Великїй Государь Царь и великїй Князь Михайло Ѳеодоровичь всея Руссїи и Отецъ Его Государевъ блаженные же памяти Великїй Государь Святѣйшїй Филаретъ Никитичь Патрїархъ Московскїй и всея Русїи указали о родовыхъ и о выслуженыхъ вотчинахъ по правиломъ святыхъ Апостолъ и святыхъ Отецъ: Кого не станетъ, а послѣ его останется жена бездѣтна, да послѣ того же останутся братья родные и двоюродные и родъ, и тѣ вотчины давати въ родъ того умершаго, кого не станетъ, братьямъ роднымъ и двоюроднымъ и въ родъ, кто кому ближе. А женамъ тѣхъ умершихъ, которые останутся бездѣтны, давати имъ изъ животовъ ихъ четверть, да приданое. А до родовыхъ и до выслуженыхъ вотчинъ имъ дѣла нѣтъ опричь купленыхъ вотчинъ. А которые вотчинники померли, а вотчины ихъ послѣ ихъ по духовнымъ и по данымъ ихъ, даны ихъ племянницамъ и внучатамъ и правнучатамъ дѣвкамъ, и тѣмъ вотчинамъ быти за ними по родству.

2. А у которыхъ вотчинниковъ послѣ ихъ останутся дочери ихъ и сестры за мужемъ, и объ вотчинахъ ихъ учнутъ битичеломъ по родству челобитчики тѣхъ умершихъ дочери и сестры, которые за мужемъ въ вотчину же, и имъ чинити указъ по уложенью, а онѣ тѣмъ вотчинамъ вотчичи. А послѣ которыхъ умершихъ учнутъ битичеломъ о вотчинахъ послѣ отцовъ своихъ сыновья и дочери, и тѣ вотчины давати сыновьямъ, а дочерямъ вотчинъ съ братьею жеребьевъ не давати, покамѣста братья ихъ живы, а давати дочерямъ послѣ

отцовъ

отцовъ ихъ изъ помѣстей, на прожитокъ по указу. А какъ братьи ихъ не станетъ, и дочери тѣмъ вотчинамъ вотчичи.

Да въ прошломъ во 137 мъ году блаженные памяти Великій Государь Святѣйшій Филаретъ Никитичь Патріархъ Московскій и всея Русіи указалъ, вотчины родовые и за службы данные отдавати вотчичамъ дѣтемъ сыну. А будетъ умершаго сына не будетъ, и тѣ вотчины дочерямъ. А будетъ судомъ Божіимъ и дочерей не станетъ, и тѣ вотчины въ родъ отдавати, кто ближе того роду вотчичемъ, а имъ за тѣ вотчины деньги давати по умершаго душѣ въ вѣчный поминокъ по уложенью. А купленая вотчина женѣ его, вольно ей въ той вотчинѣ, какъ похочетъ, нѣтъ до нея никому дѣла.

А тотъ указъ 137го году написанъ, Блаженныя памяти Великого Государя Святѣйшаго Филарета Никитича Патріарха Московского и всея Русіи Его Государевою Святительскою рукою.

А нынѣ Государь Царь и Великій Князь Алексѣй Михайловичъ всея Русіи указалъ, и Бояре приговорили, кого Московскихъ чиновъ Бояръ и Окольничихъ и Думныхъ людей и Стольниковъ и Стряпчихъ и дворянъ Московскихъ и дьяковъ и жильцовъ и городовыхъ дворянъ и дѣтей Боярскихъ и иноземцовъ судомъ Божіимъ не станетъ, а послѣ ихъ останутся матери ихъ, да послѣ ихъ же останутся жены ихъ бездѣтны, а помѣстей послѣ тѣхъ умершихъ не останется, и на прожитокъ матеремъ и женамъ дати будетъ нѣисчего, и купленыхъ вотчинъ потому же не останется, а останутся выслуженые и родовые вотчины, и тѣхъ умершихъ матеремъ и женамъ давати на прожитокъ изъ выслуженыхъ вотчинъ по ихъ животъ по разсмотрѣнію. А тѣмъ вдовамъ тѣхъ выслуженыхъ вотчинъ не продати, и не заложити, и по душѣ не отдати, и въ приданые за собою не писати. А будетъ пойдетъ за мужъ, или пострижется, или умретъ, и тѣ вотчины отдавати вотчинникомъ, кто къ тѣмъ вотчинамъ будетъ ближе по прежнимъ Государевымъ указомъ и уложеньемъ, какъ писано выше сего.

3. А давати на прожитокъ изъ выслуженыхъ вотчинъ послѣ умершихъ, матеремъ ихъ вдовамъ по разсмотрѣнію, будетъ тѣ ихъ матери съ ними вмѣстѣ живутъ, а на прожитокъ имъ напередь того ничего не дано; а будетъ за тѣми ихъ матерьми будутъ прожиточные

помѣстьи прежнихъ дачъ, и тѣмъ ихъ матерямъ изъ выслуженыхъ вотчинъ на прожишокъ ничего не давати.

4. А родовымъ и выслуженымъ вотчинамъ Государь указалъ и Бояре приговорили быти по правиломъ Святыхъ Апостолъ и Святыхъ Отецъ и по уложенію прежнихъ Государей, и Отца своего Государева блаженныя памяти Великого Государя Царя и Великого Князя Михаила Ѳеодоровича всея Русіи, и дѣда своего Государева блаженныя же памяти Великого Государя Святѣйшаго Филарета Никитича Патріарха Московского и всея Русіи, 136го и 137го году, какъ писано выше сего. А у кого сыновей не останется, и родовые и выслуженые вотчины давати и дочерямъ ихъ по прежнимъ Государевымъ указомъ. И у которыхъ дочерей будутъ дѣти, и тѣ вотчины дѣтемъ ихъ и внучатомъ, послѣ дѣдовъ своихъ и бабокъ ихъ родныхъ и съ дядями и съ тетками своими родными въ старинныхъ и въ выслуженыхъ вотчинахъ быти имъ вотчичамъ же. А будетъ у которыхъ дочерей дѣтей не останется, и тѣ вотчины отдавати въ родъ, кто ближе того роду вотчичемъ по прежнимъ Государевымъ указомъ и уложеньемъ.

5. А будетъ послѣ котораго умершаго останется купленая вотчина, а родовые и выслуженые вотчины и помѣстья не останется, да послѣ того же умершаго останется другая или третьяя жена да дѣти, которыхъ онъ приживетъ съ первою или съ другою или съ третьею женою, и тѣмъ его дѣтемъ, которыхъ онъ приживетъ съ первою или съ другою или съ третьею женою, опричь купленыя вотчины помѣстья дати будетъ нѣчего, и купленая вотчина дати женѣ и дѣтемъ его всѣмъ роздѣля по жеребьямъ, по сколько на жеребей достанется.

6. А которая купленая вотчина послѣ умершаго дана будетъ женѣ его опричь дѣтей, и она въ той вотчинѣ вольна; а иному никому до той вотчины дѣла нѣтъ.

7. А будетъ которые люди отходя сего свѣта, вотчины свои купленые напишутъ въ духовныхъ своихъ, женамъ своимъ бездѣтнымъ, будетъ жены ихъ послѣ ихъ за мужь не пойдутъ. А будетъ жены ихъ пойдутъ за мужь, и имъ до тѣхъ вотчинъ дѣла нѣтъ, а отдати тѣ ихъ вотчины братьямъ ихъ или въ родъ; или будетъ написано въ духовныхъ, что женамъ ихъ, будучи во вдовахъ, тѣми ихъ купле-

купленными вотчинами владѣти по свой животъ или до тѣхъ мѣстъ, какъ постригутся. А какъ тѣ ихъ жены постригутся, или помрутъ, и тѣ ихъ купленые вотчины потому же отдати брашьямъ ихъ или въ родъ. И по такимъ духовнымъ купленными вотчинами послѣ такихъ умершихъ, женамъ ихъ бездѣтнымъ владѣти до тѣхъ мѣстъ, какъ они пойдутъ за мужь, или постригутся, или помрутъ. А будетъ они пойдутъ за мужь, и имъ до тѣхъ вотчинъ дѣла нѣтъ, а отдати тѣ вотчины по духовной умершаго роду, кому та вотчина въ духовной будетъ написана.

8. А которые люди купятъ себѣ въ вотчину свои помѣстья, или они вотчины же купятъ себѣ у вотчинниковъ роду своего, родовые и выслуженые, а послѣ того ихъ не станетъ, а жены ихъ послѣ ихъ останутся бездѣтны, и тѣмъ ихъ женамъ бездѣтнымъ дати одни тѣ купленые вотчины, которые они купятъ себѣ изъ своихъ помѣстныхъ земель. А владѣти имъ тѣми вотчинами по свой животъ, или до тѣхъ мѣстъ, какъ пойдутъ за мужь, или постригутся, а тѣхъ вотчинъ имъ не продавати ни заложити. А какъ они пойдутъ за мужь, или постригутся, или помрутъ, и тѣ вотчины послѣ ихъ отдавати мужей ихъ родственникомъ въ вотчину же, кому Государь укажетъ по разсмотрѣнію. А родственникомъ за ту вотчину противъ купчей дати деньги по его душѣ. А будетъ онъ въ той купленой вотчинѣ послѣ купли что прибавилъ вотчинного строенія, и родственникомъ за то прибылое строеніе потому же дати деньги по его душѣ противъ Государева указу, какъ о томъ писано о купленыхъ и о закладныхъ вотчинахъ ниже сего. А которые вотчины мужья ихъ купятъ себѣ у вотчиниковъ роду своего родовые или выслуженые, и тѣхъ вотчинъ послѣ мужей ихъ имъ вдовамъ не отдавати; а отдаваати такія вотчины умершаго роду для того, что тѣ вотчины ихъ родственные и выслуженые. А родственникомъ за ту вотчину потому же дати деньги по его душѣ противъ купчей.

9. А продаваати помѣстные земли въ вотчину по Государеву имянному указу, кого Государь пожалуетъ; а безъ Государева имянного указу помѣщикомъ помѣстныхъ ихъ земель въ вотчину никому не продаваати.

10. А которые выслуженые вотчины въ прошлыхъ годѣхъ по 136 годъ даваны послѣ мужей женамъ ихъ бездѣтнымъ, а со 136го году по 140й годъ у тѣхъ вдовъ тѣ вотчины были взяты, и отданы въ родъ мужей ихъ. А у кого роду не осталось, и тѣ вотчины отдаваны челобитчикомъ въ помѣстные земли. А послѣ того со 140го году по указу блаженные памяти Великого Государя Царя и Великого Князя Михаила Ѳеодоровича всея Русіи, и Отца его Государева блаженные же памяти Великого Государя Святѣйшаго Филарета Никитича Патріарха Московскаго и всея Русіи, тѣ вотчины изъ роздачи взяты, и отданы тѣмже вдовамъ, у которыхъ тѣ вотчины были взяты, и велѣно имъ тѣми вотчинами владѣти по свой животъ, и за тѣми вдовами тѣмъ вотчинамъ быти до тѣхъ мѣстъ, покамѣстъ они будутъ живы. А инымъ никому тѣхъ вотчинъ тѣмъ вдовамъ не продати, ни заложити, ни по душѣ въ монастырь, ни къ приходнымъ церквамъ ни куды не отдавати. А какъ ихъ не станетъ, и тѣ вотчины отдавати въ родъ мужей ихъ, кто къ тѣмъ вотчинамъ близокъ.

11. А которые вотчинники померли въ прошлыхъ же годѣхъ до 136го году, а послѣ ихъ остались жены бездѣтны, и вотчины мужей своихъ продавали, а послѣ того тѣхъ женъ не стало, а иные вотчинниковы жены постриглись, а тѣ ихъ вотчины и нынѣ за вотчинники въ продажѣ и въ закладѣ, и будетъ тѣмъ вотчинамъ выищутся вотчичи по родству, и имъ выкупати по уложенію. А не будетъ вотчичевъ, и тѣмъ вотчинамъ быти за тѣми людьми, кто купилъ, или въ закладъ взялъ.

12. А у которыхъ вотчинниковъ въ прошлыхъ же годѣхъ до 136го году остались матери и жены во вдовахъ, а вотчинами тѣхъ вотчинниковъ владѣютъ тѣ вдовы, а прожиточныхъ помѣстей за тѣми вдовами нѣтъ, и у тѣхъ вдовъ тѣхъ вотчинъ до ихъ живота не отъимати; а имъ тѣхъ вотчинъ никакими обычаи не продати, ни заложити, ни по душѣ не отдати.

13. А будетъ послѣ котораго вотчинника вотчина его дана будетъ дѣтемъ его сыновьямъ двумъ или тремъ человѣкомъ вопче, и имъ тою вотчиною владѣти всѣмъ, а ни одному безъ одного тое вотчины не продати, ни заложити. А будетъ послѣ отца ихъ останутся

нутся многіе долги, а оплатитися имъ отъ тѣхъ долговъ опричь тое вотчины нѣчемъ, и для платежу того отцовского долгу похотятъ они ту вотчину продати или заложити, и имъ та вотчина продати или заложити всѣмъ же вопче. А будетъ большой братъ ту вотчину кому продастъ, или заложитъ, съ меньшими братьями не поговоря, хотя быти одинъ корыстенъ, а не для платежу отцова долгу, а братья у него въ тѣ поры будутъ малы; а какъ они будутъ въ возрастѣ, и они о той отцовской вотчинѣ на того своего большаго брата и на купца, кто у него ту отца ихъ вотчину купитъ, или въ закладъ возметъ, учнутъ Государю битичеломъ въ указные въ сорокъ лѣтъ, и съ суда про то сыщется допряма, что тотъ ихъ братъ ту ихъ вотчину продалъ безъ ихъ вѣдома для своего пожитку, а не для платежу отцова долгу, и тое вотчины ихъ жеребьи взявъ у того, кому та ихъ вотчина будетъ продана, или заложена, отдати имъ; а на большомъ ихъ братѣ велѣти за тѣ вотчинные жеребьи по купчей или по закладной тому, кому тѣ вотчинные жеребьи проданы или заложены, доправити деньгами сполна; а большаго ихъ брата вотчинному жеребью быти въ продажѣ по прежнему. А будетъ тотъ вотчинной жеребей похотятъ меньшія братья выкупити, и имъ тотъ жеребей выкупити по Государеву указу, какъ о томъ писано выше сего.

14. А будетъ послѣ кого умершаго вотчина его дана будетъ дѣтемъ его сыновьямъ двумъ же или тремъ человѣкомъ вопче, и одинъ изъ нихъ тое отцовскіе вотчины свой жеребей для своихъ недостатковъ похочетъ продати или заложити, и ему тотъ свой вотчинной жеребей продати или заложити вольно. А будетъ братья его тое отцовскіе вотчины съ нимъ раздѣлити не похотятъ, и учнутъ битичеломъ Государю, что бы Государь пожаловалъ ихъ велѣлъ у нихъ за тотъ брата ихъ вотчинной жеребей взяти брату ихъ деньги, и у нихъ за тотъ вотчинной жеребей велѣти брату ихъ взяти деньги по оцѣнкѣ, чего та вотчина стоитъ.

15. А будетъ послѣ котораго умершаго останутся дѣти глухи и нѣмы, а братья ихъ или сестры учнутъ обидити ихъ, и отцова или матерня имѣнія учнутъ ихъ отлучати, и тѣмъ умершаго дѣтемъ

имѣнія отца ихъ или матери роздѣлити по жеребьямъ всѣмъ поровну, что бы изъ нихъ никто изобиженъ не былъ.

16. А которымъ людемъ въ прошлыхъ годѣхъ блаженныя памяти при Великомъ Государѣ Царѣ и Великомъ Князѣ Михаилѣ Ѳеодоровичѣ всея Русіи, даны вотчины за Московское осадное сидѣнье, какъ они сидѣли въ осадѣ на Москвѣ блаженные памяти при Государѣ Царѣ и Великомъ Князѣ Василіи Ивановичѣ всея Русіи, и блаженные же памяти при Великомъ Государѣ Царѣ и Великомъ Князѣ Михаилѣ Ѳеодоровичѣ всея Русіи въ Королевичевъ приходъ, и вотчинные грамоты имъ на тѣ вотчины даны, и тѣмъ людемъ тѣми вотчинами владѣти по жаловальнымъ грамотамъ и по писцовымъ книгамъ.

17. А которымъ людемъ вотчины даны по сыску за Московское осадное сидѣнье; а челобитчики учнутъ на тѣхъ людей битичеломъ, что они въ осадѣ не были, и въ осадномъ списку имянъ ихъ не написано: и противъ того челобитья про тѣхъ людей, за которыми такіе вотчины, сыскивати накрѣпко, и съ тѣми людьми, кто на нихъ станетъ битичеломъ, ставити съ очей на очи. Да будетъ по сыску кто въ осадѣ не сидѣлъ, а взялъ вотчину ложно, и у тѣхъ тѣ вотчины отъимати, и въ роздачю роздавати. А за очи и не сыскавъ допряма тѣхъ вотчинъ у нихъ не отъимати.

18. А за которыми людьми въ прошлыхъ годѣхъ по мѣрѣ писцовъ были примѣрные земли въ старинныхъ и въ родовыхъ вотчинахъ, а не въ новыхъ дачахъ, которые они земли припахивали, и деревни и починки поставили изъ своихъ угодей изъ поверстныхъ лѣсовъ и изъ луговъ, и по указу блаженные памяти Великого Государя Царя и Великого Князя Михаила Ѳеодоровича всея Русіи, тѣ примѣрные земли даны тѣмже вотчинникомъ въ вотчину же, потому, что тѣ земли за ними ихъ старинные вотчинные, а не новые дачи. И тѣмъ людемъ тѣми своими вотчинами потому же владѣти по жаловальнымъ грамотамъ и по писцовымъ книгамъ. Да и впредь будетъ у нихъ въ тѣхъ ихъ старинныхъ и въ родовыхъ вотчинахъ объявятся примѣрные земли по письму новыхъ писцовъ, которые земли припашутъ они впередь изъ своихъ угодей изъ поверстныхъ лѣсовъ и изъ луговъ, или на своихъ угодьяхъ деревни и починки поставятъ вновь въ своихъ межахъ и граняхъ,

няхъ, и у нихъ тѣхъ земель и деревень и починковъ потому же не отъимати, и велѣти имъ владѣти тѣми землями и деревнями и починки въ вотчинѣ же.

19. А которымъ Стольникомъ и Стряпчимъ и дворяномъ Московскимъ, и всякихъ чиновъ людемъ за Московское осадное сидѣнье Королевичева приходу, даны изъ помѣстей ихъ вотчины въ ихъ вотчинные оклады противъ Государева указу не сполна, потому, что за ними въ то время помѣстей въ дачахъ съ вотчинные ихъ дачи не было, а послѣ того даны имъ новые помѣстья, и они учнутъ бити челомъ Государю, что бы Государь пожаловалъ ихъ, велѣлъ имъ вотчинные ихъ оклады исполнити изъ тѣхъ ихъ новыхъ помѣстей, и тѣмъ челобитчикомъ вотчинные ихъ оклады полнити изъ новыхъ ихъ помѣстныхъ дачь.

20. А которымъ Стольникомъ же и Стряпчимъ и дворяномъ и дѣтемъ Боярскимъ изъ городовъ даны были помѣстья въ Дорогобужѣ, на Бѣлой, на Невлѣ, въ Серпейску, въ Новѣ городкѣ, въ Сѣверскомъ, въ Стародубѣ, въ Рословлѣ; а изъ тѣхъ помѣстей даны имъ были вотчины за Московское осадное сидѣнье, какъ они на Москвѣ въ осадѣ сидѣли блаженные памяти при Государѣ Царѣ и Великомъ Князѣ Василіи Ивановичѣ всея Русіи, и вотчинные грамоты у нихъ на тѣ вотчины есть, и тѣ ихъ вотчины отошли съ городы въ Литовскую землю. И будетъ тѣ вотчинники впередь учнутъ бити челомъ Государю, что бы Государь пожаловалъ ихъ велѣлъ имъ вмѣсто тѣхъ ихъ отошлыхъ вотчинъ дати въ вотчину изъ новыхъ ихъ помѣстей. А сколько за ними было старыхъ вотчинъ, и они на тѣ свои старые вотчины положатъ вотчинные грамоты, и тѣмъ челобитчикомъ противъ ихъ отошлыхъ вотчинъ давати въ вотчину изъ ихъ новыхъ помѣстей столько же четвертей, сколько у кого вотчины отошло въ Литовскую сторону.

21. А у которыхъ вотчинниковъ и у помѣщиковъ по писцовымъ же книгамъ бортные ихъ ухожьи на ихъ на помѣстныхъ или на вотчинныхъ земляхъ въ ихъ межахъ и граняхъ, и тѣмъ вотчинникомъ и помѣщикомъ тѣ свои бортные ухожьи въ своихъ межахъ и граняхъ, которые межи и грани написаны въ писцовыхъ книгахъ, потому же

вольно

вольно рощищати въ пашню и въ сѣнные покосы, и села и деревни ставити.

22. А у которыхъ помѣщиковъ и вотчинниковъ отхожіе бортные ихъ ухожьи въ угодьяхъ иныхъ помѣщиковъ и вотчинниковъ, а не на ихъ помѣстьяхъ и вотчинныхъ земляхъ, и имъ тѣми своими отхожими бортными ухожьи владѣти, потому, какъ о такихъ бортныхъ ухожьяхъ писано выше сего въ судной статьѣ.

23. А которые бортные ухожьи, или рыбныя ловли и бобровые гоны и вспуды и перевѣсья и мельницы и перевозы и сѣнныя покосы, и всякія угодья на Государевыхъ земляхъ, а не на помѣстныхъ и не на вотчинныхъ земляхъ. И которые бортные ухожьи и всякіе угодья на отхожихъ земляхъ, а владѣютъ ими тѣхже помѣщиковъ и вотчинниковъ крестьяне и иные всякіе люди на оброкѣ, и тѣмъ оброчникомъ и впредь съ тѣхъ земель и со всякихъ угодей оброкъ платити; а изъ окладу того оброку не выкладывати.

24. А которые дворцовые села и бортные деревни и черные волости по Государской милости розданы будутъ въ помѣстья и въ вотчины рознымъ помѣщикомъ и вотчинникомъ вновь, а въ угодьяхъ во всякихъ и въ лѣсахъ въ хоромныхъ и въ дровяныхъ тѣ села и деревни противъ пашни не изверстаны, а впередь тѣ дворцовые села и бортные деревни и черные волости, за тѣми помѣщики и вотчинники, учнутъ писцы писати, и писцомъ тѣ всѣ угодья и лѣса дровяные и хоромные подѣлити, изверставъ противъ пашни по ихъ дачамъ, опричь помѣстныхъ и вотчинныхъ старыхъ земель. А которыми землями по старымъ писцовымъ и по дозорнымъ книгамъ владѣютъ помѣщики и вотчинники въ помѣстьѣ или въ вотчинѣ по старинѣ, а не по дачѣ изъ дворцовыхъ селъ, а угодьи и лѣсами не изверстаны же, и тѣмъ людемъ всякому владѣти своимъ угодьемъ по старымъ писцовымъ и дозорнымъ книгамъ, и въ лѣса для дровъ, и для хоромнаго лѣсу велѣти ѣздити всякому въ свой лѣсъ по старинѣ.

25. А что въ прошлыхъ годѣхъ блаженные памяти при Великомъ Государѣ Царѣ и Великомъ Князѣ Михаилѣ Ѳеодоровичѣ всея Русіи были многія челобитчики о помѣстьяхъ и о вотчинахъ на Стольниковъ и на Стряпчихъ и на дворянъ и дѣтей Боярскихъ, которыя

Столь-

Стольники и Стряпчїе и дворяне и дѣти Боярскїе въ смутное время были въ Тушинѣ и по городомъ, которыя городы были за воромъ; и у тѣхъ у Стольниковъ и у Стряпчихъ и у дворянъ и у дѣтей Боярскихъ помѣстей ихъ и вотчинъ не взято, и челобитчикомъ въ роздачю не роздано, а велѣно тѣмъ Стольникомъ и стряпчимъ и дворяномъ и дѣтемъ Боярскимъ вотчинами и помѣстьи владѣти по прежнему, и вотчинные грамоты на старые ихъ родственные и купленые вотчины даны за то, что они послѣ Московского разоренїя, пришедъ подъ Москву соединилися съ Бояры и Воеводы, и стояли противъ Литовскихъ людей, и Московского государства у Литовскихъ людей доступали вмѣстѣ. И Божїею милостїю, а своею многою службою Московского государства у Литвы доступили, и очистили, и за тѣми Стольники и стряпчими и дворяны и дѣтьми Боярскими, тѣмъ ихъ вотчинамъ и помѣстьямъ, по тому же быти неподвижно, и владѣти имъ тѣми помѣстьи и вотчинами по прежнимъ дачамъ и по жаловальнымъ грамотамъ, которые имъ грамоты даваны послѣ Московского разоренья. А будетъ у кого на такїе вотчины и помѣстья старые грамоты утерялися, и тѣмъ битичеломъ о новыхъ грамотахъ; а въ Помѣстномъ приказѣ противъ того ихъ челобитья сыскивати дачами и писцовыми книгами, тѣ вотчины и помѣстья, на которые учнутъ они битичеломъ Государю о новыхъ грамотахъ, имъ даны ли, и грамоты у нихъ на тѣ вотчины и помѣстья были ли; да будетъ по сыску тѣ вотчины или помѣстья имъ даны, и грамоты у нихъ на тѣ вотчины и помѣстья были, да утерялися, и имъ на тѣ вотчины и помѣстья по сыску давати новые грамоты, по чему имъ тѣми вотчинами и помѣстьи впредь владѣти.

26. А которые Стольники и стряпчїе и дворяне Московскїе и городовые дворяне и дѣти Боярскїе были въ Тушинѣ, а вотчины ихъ розданы въ роздачю блаженные памяти при Государѣ Царѣ и Великомъ Князѣ Василїи Ивановичѣ всея Русїи, а посямѣстъ имъ тѣ ихъ вотчины не отданы, и тѣмъ вотчинамъ быти по дачамъ блаженныя памяти Государя Царя и Великого Князя Василїя Ивановича Всея Русїи за тѣми людьми, кому тѣ вотчины отданы безповоротно.

27. А кто вотчину родовую или выслуженую продастъ, или заложитъ, и его дѣтемъ и внучатомъ впредь до тое вотчины дѣла нѣтъ, и на выкупъ имъ тое вотчины не давати. А будетъ у того продавца будутъ братья или племянники, а къ купчей или къ закладной тѣ его братья и племянники руки свои приложатъ, и имъ и ихъ дѣтемъ и внучатомъ до тое вотчины впредь по тому же дѣла нѣтъ. А которыхъ братей и племянниковъ у купчихъ и у закладныхъ рукъ не будетъ, и тѣмъ братьямъ и племянникомъ тѣ вотчины выкупати по купчимъ и по закладнымъ, въ чемъ которая вотчина продана или заложена, а не по четвертямъ. А что сверхъ купчихъ и закладныхъ у кого въ вотчинѣ прибыло дворовъ крестьянскихъ, и въ нихъ людей и росчистные пашни и сѣнныхъ покосовъ изъ лѣсные поросли, и за то прибылое вотчинное строенїе вотчинникомъ, кто учнетъ выкупати, платити тѣмъ людемъ, у кого они тѣ вотчины учнутъ выкупати по суду и по сыску:

За крестьянской дворъ съ людьми пятьдесятъ рублевъ.

За роспашную землю, которая росчищена вновь изъ лѣсные поросли, по три рубли за десятину.

За сѣнные покосы, которые росчищены вновь изъ лѣсные же поросли, по два рубли за десятину.

А за церковное строенїе и за Боярскїе и за людскїе дворы и за мельничное и за прудовое строенїе платити деньги, смотря по строенїю и по оцѣнкѣ сторонних людей.

28. А въ которой вотчинной купчей или въ закладной написано будетъ что за вотчинное строенїе тѣмъ людемъ, кто учнетъ выкупати, платити деньги по скаскѣ тѣхъ людей, у кого тѣ вотчины учнутъ выкупати, и по тѣмъ купчимъ и по закладнымъ за прибылое вотчинное строенїе тѣмъ людемъ, у кого тѣ вотчины учнутъ выкупати, имати деньги у тѣхъ людей, которые у нихъ тѣ вотчины учнутъ выкупати по купчимъ и по закладнымъ.

29. А будетъ у котораго вотчинника учнетъ кто вотчину выкупати, а въ той вотчинѣ будутъ сверьхъ купчей прибылые дворы, а въ тѣхъ дворѣхъ поселятся крестьянскїе дѣти или братья или племянники, которыя въ купчей написаны, а не новоприбылыя люди,

а въ

а къ купчей или въ закладной написаны они со отцы своими и съ братьями или съ дядьями вмѣстѣ, а не въ роздѣлѣ, и тѣхъ крестьянъ въ прибыль не ставити, и денегъ за нихъ у тѣхъ людей, кто ихъ учнетъ выкупати, не имати, по тому, что они тое вотчины старыя крестьяне, а не вновь пришли.

30. А судити о вотчинѣ за сорокъ лѣтъ, а которые вотчины будутъ въ куплѣ или въ закладѣ больши сорока лѣтъ, а вотчинники о такихъ вотчинахъ учнутъ послѣ сорока лѣтъ битичеломъ на выкупъ, и такихъ вотчинъ послѣ указныхъ сорока лѣтъ на выкупъ никому не давати.

31. А будетъ кто купленую свою вотчину кому продастъ или заложитъ, или отдастъ кому безденежно, и крѣпость на ту вотчину дастъ, или послѣ своего живота кому откажетъ, и въ духовную напишетъ, и у свидѣтельства та духовная будетъ не оспорена, и дѣтемъ его и внучатомъ, и инымъ его роду впредь до тое вотчины дѣла нѣтъ, и на выкупъ имъ тое вотчины не отдавати. А будетъ у свидѣтельства духовнаго кто челобитьемъ оспоритъ, и то розъимати судомъ.

32. А будетъ кто кому вотчину свою заложитъ родовую или выслуженую или купленую до сроку, и закладную кабалу на себя дастъ, и по той закладной кабалѣ учнетъ ту свою вотчину выкупати на срокъ или до сроку, и деньги къ тому, у кого та его вотчина заложена, принесетъ, и тотъ, у кого та его вотчина въ закладѣ, хотя тою его вотчиною завладѣти, тѣхъ денегъ до сроку или на срокъ у него не пріиметъ, для того, что бы тѣмъ срокомъ у него та вотчина оттягати, и тому заимщику на того, кто у него тѣхъ денегъ не пріиметъ, битичеломъ Государю, не пропущая того сроку, и заемныя деньги принести въ приказъ противъ закладные кабалы сполна. Да будетъ тотъ заимщикъ о томъ учнетъ Государю битичеломъ на того, кто у него заемныхъ денегъ не пріиметъ, не пропустя сроку, и заемные деньги въ приказъ принесетъ, и по тому заимщикову челобитью изъ приказу послати по того, на кого онъ учнетъ битичеломъ, и велѣти ему съ собою принести закладную кабалу, да какъ онъ закладную кабалу принесетъ, и ту закладную кабалу досмотрѣть, на которой срокъ по той закладной кабалѣ довелося

лося ему у заимщика взяти свои заемные деньги, да будетъ тѣмъ деньгамъ по той закладной кабалѣ до заимщикова челобитья срокъ не прошолъ, и у него та закладная кабала взявъ отдати заимщику, а заимщиковы деньги противъ той закладной кабалы отдати ему сполна.

33. А будетъ кто закладную вотчину кому просрочитъ, и учнетъ о выкупѣ той своей вотчины битичеломъ Государю послѣ сроку, и ему въ томъ отказати, и закладныя его вотчины на выкупъ ему не давати; а велѣти такими закладными вотчинами владѣти тѣмъ, у кого они въ закладѣ будутъ, и въ книги велѣти такія закладныя вотчины по закладнымъ писати за тѣми людьми, кому тѣ вотчины будутъ просрочены и безъ челобитной того, кто ту вотчину заложа просрочитъ, сослався съ Судным приказомъ, не было ли его о выкупѣ той закладной вотчины въ Судномъ приказѣ челобитья.

34. А будетъ кто вотчину свою родовую или выслуженую, или купленую кому продастъ, и деньги возметъ и купчую дастъ, а въ Помѣстномъ приказѣ въ книгахъ ту вотчину за купцомъ не запишетъ, да послѣ того тоеже свою вотчину иному кому продастъ воровствомъ, и деньги возметъ, и въ Помѣстномъ приказѣ въ книги ту вотчину за послѣднимъ купцомъ запишетъ, и тою вотчиною владѣти тому, за кѣмъ та вотчина въ Помѣстномъ приказѣ въ книгахъ записана; а первому купцу тою вотчиною владѣти не велѣти, для того, что онъ ту вотчину купя въ Помѣстномъ приказѣ за собою въ книги не записалъ. А велѣти ему на томъ продавцѣ по купчей доправити его деньги; да тому же продавцу за такое его воровство, что онъ одну свою вотчину двумъ продалъ, учинить наказанїе, велѣти его при многихъ людехъ у приказу бити кнутомъ нещадно, что бы на то смотря инымъ не повадно было такъ дѣлати. А будетъ онъ ту вотчину продавъ за обѣими купцами въ книги не запишетъ, и та вотчина отдати по купчей первому купцу, и въ книги за нимъ записати, а послѣднему купцу велѣти на немъ доправити деньги.

35. А будетъ кто воровствомъ продастъ или заложитъ чью чужую родовую или выслуженую или купленую вотчину, и въ купчей или въ закладной напишетъ въ продавцѣхъ того, чья та вотчина, да съ нимъ себя, и руку въ того мѣсто, чья та вотчина, и въ свое

мѣсто

мѣсто къ купчей или къ закладной приложитъ заочно, и въ книги въ Помѣстномъ приказѣ ту купчую или закладную вотчину запишетъ по стачкѣ съ тѣмъ, кому онъ ту вотчину продастъ или заложитъ, а послѣ того тотъ, чья та вотчина, учнетъ на него битичеломъ Государю, что онъ той своей вотчины никому самъ не продавалъ и не закладывалъ, и никому продавати, и руки въ купчей или въ закладной въ свое мѣсто прикладывати не веливалъ, а сыщется про то допряма, и та вотчина по крѣпостямъ отдати тому вотчичу, чья та вотчина. А по купчей или по закладной деньги на продавцѣ доправя отдати тому, кому онъ ту чужую вотчину продалъ, или заложилъ; да тогоже продавца за воровство, что онъ продалъ, или заложилъ, чужую вотчину, велѣти бити кнутомъ, что бы на то смотря инымъ не повадно было такъ воровати. А что отъ него въ той вотчинной продажѣ тому, чья та вотчина, учинится убытка, и тѣ убытки на немъ доправя отдати тому, чья та вотчина.

36. А будетъ кто вотчину свою кому продастъ, или заложитъ, а къ купчей или къ закладной въ свое мѣсто велитъ кому нибудь руку приложити для того, что онъ самъ грамотѣ не умѣетъ, а послѣ того учнетъ онъ на того, кто въ его мѣсто руку приложитъ, битичеломъ Государю; и скажетъ, что онъ въ его мѣсто руку приложилъ безъ его вѣдома, а тотъ, кто въ его мѣсто руку приложилъ, учнетъ битичеломъ Государю, и скажетъ, что онъ его лживитъ напрасно, а онъ къ купчей или къ закладной руку приложилъ по его велѣнью, а не безъ его вѣдома, и по тому его челобитью сыщется про то допряма, что онъ къ купчей или къ закладной руку приложилъ по того велѣнью, кто его лживилъ, и по тому сыску тому, кто его лживилъ напрасно, за ложное его челобитье учинити жестокое наказанїе, велѣти его бити кнутомъ нещадно при многихъ людехъ, что бы на то смотря инымъ не повадно было такъ дѣлати; а вотчины его у того, кому онъ продалъ или заложилъ, отъимать не велѣти. А будетъ кто къ вотчинной купчей или къ закладной въ чье мѣсто руку приложитъ за очи воровски, и сыщется про то допряма, и тому по тому же учинити жестокое наказанїе, велѣть его бити кнутомъ нещадно; а вотчинъ по такимъ купчимъ и по закладнымъ въ записные книги не записывати.

37.

37. А которые порожжіе помѣстные земли въ Московскомъ уѣздѣ, и въ городѣхъ вотчинные земли покупали Патрїарши и Митрополичьи и Архїепископли дѣти Боярскіе себѣ въ вотчину, а тѣ Патрїарши и иныхъ властей дѣти Боярскіе изстари природные дѣти Боярскіе, и за ними тѣмъ землямъ и впредь по куплѣ быти въ вотчинѣ же. А которые Патрїарши же и Митрополичьи и Архїепископли и Епископли дворовые люди неслужилыхъ отцовъ дѣти, и неприродные дѣти Боярскіе покупили себѣ вотчины, и тѣхъ Патрїаршихъ и Митрополичьихъ и Архїепископлихъ и Епископлихъ дворовыхъ людей по тѣмъ вотчинамъ написати въ Государеву службу съ городы. А будетъ кто изъ тѣхъ Патрїаршихъ и Митрополичьихъ и Архїепископлихъ и Епископлихъ дѣтей Боярскихъ Государевы службы служити не похочетъ, и у него купленая его вотчина взявъ отдати въ роздачю кому Государь укажетъ.

38. А будетъ кто кому вотчину продастъ, или заложитъ и просрочитъ, и купчую или закладную кабалу на тое вотчину въ книги запишетъ, и послѣ того измѣнитъ, изъ Московского государства отъѣдетъ въ иную землю, и тому, кто у него ту вотчину купитъ, владѣти тою вотчиною безъ выкупу, по тому, что онъ у того измѣнника ту вотчину купилъ до его измѣны; а роду того измѣнника той вотчины на выкупъ не отдавати.

39. А будетъ кто учнетъ владѣти измѣнничьею вотчиною, а купчей или закладной на ту вотчину не положитъ, или будетъ и положитъ, а срокъ той вотчинѣ прошолъ, а въ книги купчая или закладная не записана, и у него та измѣнничья вотчина взята на Государя, для того, что онъ ту вотчину купя, или взявъ въ закладъ на срокъ, и послѣ сроку, которой срокъ въ закладной написанъ, за собою въ книги не записалъ.

40. А будетъ такой измѣнникъ заложа вотчину до сроку отъѣдетъ, и та вотчина у того, у кого она будетъ заложена, взяти на Государя, а деньги ему по закладной отдати изъ животовъ того измѣнника.

41. А Боярскимъ людемъ и монастырскимъ слугамъ вотчинъ не покупати, и въ закладъ за собою не держати. А кто Боярской человѣкъ

вѣкъ или монастырской слуга вотчину купитъ, или учнетъ въ закладѣ держати, а кто такую вотчину свѣдавъ учнетъ объ ней Государю бити челомъ, и сыщется про то допряма, и ту вотчину у Боярского человѣка или у монастырского слуги взяти на Государя, и отдати въ помѣстье челобитчикомъ, кто за ними ту вотчину сыщетъ.

42. Да въ прошлыхъ годѣхъ со ста придесять шестаго году по указу блаженные памяти Великого Государя Царя и Великого Князя Михаила Ѳеодоровича всея Русіи писано въ его Государевыхъ жаловальныхъ вотчинныхъ грамотахъ: вотчинникомъ, которымъ, по Его Государеву указу вотчины даны за службы, что тѣмъ вотчинникомъ и ихъ дѣтемъ и внучатомъ и правнучатомъ выслуженые вотчины вольно продати и заложити и въ приданые и въ монастырь по душѣ дати. А кто будетъ роду его ту вотчину изъ монастыря похочетъ выкупити, и ему та вотчина выкупати по прежнему уложенью, какъ выкупали при прежнихъ Государехъ родовые и купленые вотчины. А будетъ у него роду не останется, или останется, а выкупати не похотятъ, и та вотчина изъ монастыря, взяти на Государя, а деньги въ монастырь дати за нее изъ Государевы казны по уложенью, по полтинѣ за четверть, а въ монастырь та вотчина некрѣпка.

А нынѣ Государь Царь и Великій Князь Алексѣй Михайловичь всея Русіи, совѣтовавъ со отцемъ своимъ и богомольцемъ Свяшѣйшимъ Іосифомъ Патріархомъ Московскимъ и всея Русіи, и съ Митрополиты и со Архіепископы и съ Епископомъ и со Архимандриты и Игумены, и со всѣмъ освященнымъ соборомъ, и говоря съ своими Государевыми Бояры и съ Окольничими и съ думными людьми и съ Стольники и съ Стряпчими и съ дворяны Московскими и съ городовыми дворяны и дѣтьми Боярскими, указалъ, и соборомъ уложили, впредь съ нынѣшняго уложенія Патріарху и Митрополитомъ и Архіепископомъ и Епископомъ и въ монастыри ни у кого родовыхъ и выслуженыхъ и купленыхъ вотчинъ не покупати, и въ закладъ не имати, и за собою не держати, и по душамъ въ вѣчной поминокъ не имати ни которыми дѣлы. И въ Помѣстномъ приказѣ за Патріархомъ и за Митрополиты и за Архіепископы и Епископы и за монастыри такихъ вотчинъ не записывати; а вотчинникомъ никому вотчинъ въ монастыри не даваши.

А кто

А кто и напишетъ вотчину въ монастырь въ духовной, и тѣхъ вотчинъ въ монастыри по духовнымъ не давати, а дати въ монастырь родителемъ ихъ деньги, чего та вотчина стоитъ, или что умершей вотчинѣ цѣну напишетъ въ духовной. А будетъ родители тое вотчины себѣ взяти не похотятъ, и денегъ въ монастырь не заплатятъ, и ту вотчину прикащикомъ продати стороннимъ людемъ, а деньги дати въ монастырь по умершаго душѣ по духовной. А будетъ кто съ сего уложенія вотчину свою родовую или выслуженую или купленую продастъ, или заложитъ или по душѣ отдастъ Патріарху или Митрополиту или Архіепископу или Епископу или въ которой монастырь, и та вотчина взяти на Государя безденежно, и отдати въ роздачю челобитчикомъ, кто о той вотчинѣ учнетъ Государю битичеломъ.

43. А будетъ кто вотчинникъ, какова чину ни буди, или вдова постригутся, а за ними будутъ родовые или выслуженые или купленые вотчины, и имъ тѣхъ вотчинъ въ монастыри не отдавати, а самимъ тѣми вотчинами постригшися не владѣти; а отдати тѣ родовые и выслуженые вотчины вотчинникомъ по уложенію, а вотчинникомъ ихъ за тѣ вотчины кормити и одѣвати, и всякимъ покоемъ покоити до ихъ смерти. А будетъ они учнутъ Государю битичеломъ, что родители ихъ взявъ у нихъ родовые или выслуженые или купленые вотчины, ихъ не кормятъ и никакова покоя имъ отъ родителей ихъ нѣтъ, и имъ тѣ свои вотчины продати родителемъ же своимъ, или и на сторону. А будетъ у нихъ будутъ купленые вотчины, и имъ тѣ свои вотчины вольно продати или безденежно отдати, кому похотятъ. А постригшися будучи въ монастырѣ за собою вотчинъ отнюдъ не держати.

44. А будетъ которые вотчинники, или вдовы постриглись до сего Государева указу, а вотчины за ними есть, и имъ впредь съ сего Государева указу по тому же тѣми своими вотчинами не владѣти. И будучи въ монастырѣ вотчинъ за собою не держати, и чинити о тѣхъ ихъ вотчинахъ тотъ же указъ, какъ писано выше сего.

45. *Указъ о продажныхъ земляхъ, которые продаваны изъ порозжихъ земель въ помѣстномъ приказѣ и во дворцѣ въ вотчины.*

Въ прошломъ во 136мъ году блаженные памяти Великій Государь Царь и Великій Князь Михайло Ѳеодоровичь всея Русіи, и Отецъ Его Государевъ блаженные же памяти Великій Государь Святѣйшій Филаретъ Никитичь Патріархъ Московскій и всея Русіи указали, порожіе земли въ Московскомъ уѣздѣ продавати противъ прежняго указу блаженные памяти Государя Царя и Великого Князя Ивана Васильевича всея Русіи 81 году. А продавати земли за рубль по три четверти въ полѣ, а въ дву по тому же. А дворцовые земли по двѣ четверти за рубль, добрые и средніе, и худые земли не одабривая. И указали Государи въ купчіе писати продажные земли въ вотчину тѣмъ людемъ, кто купитъ, и женамъ ихъ и дѣтемъ, и вольно имъ тѣ земли и въ приданые дати. А будетъ послѣ кого жены и дѣтей не останется, и тѣ вотчины въ родъ ихъ; а не будетъ роду ихъ, и тѣ вотчины имати въ помѣстные земли, а деньги за нихъ даваги изъ своей Государевы казны по ихъ душамъ въ монастыри смотря по строенью. Да и въ Дмитровѣ и въ Рузѣ и въ Звенигородѣ порожіе земли указалъ Государь продаваги противъ Московского же уѣзду за рубль по три же четверти въ полѣ, а въ дву по тому же. И которые порожіе помѣстные земли въ Московскомъ уѣздѣ и въ Дмитровѣ и въ Рузѣ и въ Звенигородѣ въ прошлыхъ годѣхъ, по указу блаженные памяти Великого Государя Царя и Великого Князя Михаила Ѳеодоровича всея Русіи, и Отца Его Государева блаженные же памяти Великого Государя Святѣйшаго Филарета Никитича Патріарха Московского и всея Русіи, и Государя Царя и Великого Князя Алексѣя Михайловича всея Русіи, продаваны Бояромъ и Окольничимъ и думнымъ людемъ и Стольникомъ и Стряпчимъ и дворяномъ и дѣтемъ Боярскимъ и гостемъ, и всякимъ служилымъ и не служилымъ людемъ въ вотчины, и тѣмъ людемъ, которымъ тѣ порожіе земли въ вотчину проданы, владѣти тѣми купленными вотчинами по купчимъ, и ихъ женамъ и дѣтемъ, и вольно имъ тѣ свои купленые вотчины про-

дати и заложити и въ приданые дати. А будетъ впредь въ тѣхъ ихъ купленыхъ вотчинахъ объявятся примѣрные земли по письму новыхъ писцовъ, которые земли припашутъ они изъ своихъ угодей, изъ лѣсовъ, и изъ луговъ, въ своихъ межахъ и граняхъ, и у нихъ тѣхъ земель не отъимати, а велѣть тѣми примѣрными землями имъ же владѣть въ вотчинѣ же. А будетъ кто тѣхъ вотчинниковъ умретъ, а послѣ его жены и дѣтей не останется, и тѣ вотчины отдавати въ родъ ихъ; а не будетъ роду ихъ, и тѣ вотчины имати на Государя въ помѣстные земли, а деньги за нихъ давати изъ Государевы казны по ихъ душамъ въ монастыри смотря по строенію.

46. А которые помѣстные же земли лежатъ впустѣ изъ давныхъ лѣтъ въ Новогородскомъ уѣздѣ, и тѣ помѣстные пустые земли продавати Новгородцомъ дворяномъ и дѣтемъ Боярскимъ противъ Государева указу по тому же, какъ продаваны пустые помѣстные земли въ Московскомъ уѣздѣ и въ Дмитровѣ и въ Звенигородѣ и въ Рузѣ, по три четверти за рубль.

47. Да и въ иныхъ городѣхъ будетъ кто пріищетъ помѣстные пустые земли, которые лежатъ въ порозжихъ земляхъ изъ давныхъ лѣтъ, въ помѣстье ихъ никто не возметъ; и тѣ земли продавати въ вотчину дворяномъ и дѣтемъ Боярскимъ верстанымъ, которые Государеву службу служатъ, по тѣмъ городомъ, которыхъ городовъ тѣ порозжіе помѣстные земли. А продавати имъ тѣхъ порозжихъ помѣстныхъ земель въ вотчину по сту четвертей человѣку, за рубль по три же четверти. А неверстанымъ, и которые Государевы службы не служатъ, такихъ земель не продавати. А будетъ кто о такихъ земляхъ учнетъ Государю битичеломъ въ продажу, а иной въ тѣ же поры о тѣхъ земляхъ учнетъ Государю битичеломъ въ помѣстье, и такіе земли отдавати въ помѣстье, а въ куплю не продавати.

А которымъ людемъ въ прошлыхъ же годѣхъ по указу блаженные памяти Великого Государя Царя и Великого Князя Михаила Ѳеодоровича всея Русіи, и по подписнымъ челобитнымъ продаваны въ вотчину же помѣстные ихъ и порозжіе земли, и въ иныхъ городѣхъ опричь тѣхъ городовъ, которые городы выше сего писаны, и тѣмъ людемъ тѣми купленными вотчинами по тому же владѣти по купчимъ.

48.

48. А кому подмосковное помѣстье продано будетъ въ вотчину, и тѣмъ людемъ впредь въ то мѣсто подмосковного помѣстья не давати.

49. А которымъ людемъ въ прошлыхъ годѣхъ подмосковные помѣстья даны въ вотчину за Московское осадное сидѣнье, какъ они сидѣли въ осадѣ въ Москвѣ, блаженные памяти при Государѣ Царѣ и Великомъ Князѣ Васильѣ Ивановичѣ всея Русіи, и блаженные же памяти при Великомъ Государѣ Царѣ и Великомъ Князѣ Михаилѣ Ѳеодоровичѣ всея Русіи въ Королевичевъ приходъ, по тому, что у нихъ въ городѣхъ въ тѣ поры помѣстей не было, и опричь подмосковныхъ помѣстей въ вотчину имъ давати было не изъ чево, и тѣмъ людемъ тѣми подмосковными выслуженными вотчинами владѣти по Государевымъ жаловальнымъ грамотамъ. А будетъ тѣ люди вмѣсто тѣхъ подмосковныхъ помѣстей, что имъ даны въ вотчину, учнутъ Государю бити челомъ о подмосковныхъ помѣстьяхъ, и имъ подмосковные помѣстья давати по ихъ окладомъ, какъ о томъ писано выше сего.

50. А которые люди учнутъ бити челомъ Государю о межеваньѣ своихъ подмосковныхъ и городовыхъ помѣстныхъ и вотчинныхъ земель, которыхъ помѣстныхъ ихъ и вотчинныхъ земель писцы не межевали, и тѣмъ челобитчикомъ давати Государевы межевые грамоты и съ писцовыхъ книгъ выписи, и велѣти по тѣмъ выписямъ тѣ ихъ помѣстные и вотчинные земли межевати со окольними людьми и старожильцы, и на межахъ велѣти ямы копати, и сполбы ставити и грани тесати, и всякія признаки чинити, что бы впредь ни у кого ни съ кѣмъ въ помѣстныхъ и въ вотчинныхъ земляхъ спору не было.

51. А будетъ на межѣ у кого съ кѣмъ учинится споръ при межевщикѣ, и межевщикомъ про тѣ спорныя земли сыскивати окольными всякими людьми и старожильцы всякими сыски накрѣпко, и тѣ спорные земли по сыску по тому же розводити, и межи и грани на тѣхъ спорныхъ земляхъ учинити съ старожильцы же и съ окольними людьми.

52. А будетъ въ которыхъ спорныхъ земляхъ межевщикомъ за чѣмъ указу учинити не мощно, и на тѣхъ спорныхъ земляхъ тѣмъ людемъ, у кого такіе земли въ спорѣ будутъ, учиниши образное хожденіе, а съ образомъ велѣти итти съ жеребья, какъ о томъ писано выше сего въ судной статьѣ. Да которые земли розведены бу-

дутъ образнымъ хожденіемъ, и межь тѣхъ земель на межахъ по тому же учинити грани и всякіе признаки при окольнихъ же людехъ, и при тѣхъ помѣщикахъ и вотчинникахъ, у которыхъ тѣ земли въ спорѣ будутъ, что бы впредь о тѣхъ земляхъ у смежныхъ помѣщиковъ и у вотчинниковъ спору не было. А посылати межевщиковъ спорныхъ земель розводити дворянъ добрыхъ, или къ Воеводамъ и къ губнымъ старостамъ посылати Государевы грамоты.

53. А будетъ кто посланъ будетъ межевати спорную землю, и розведетъ не по правдѣ для своей корысти, и въ томъ на него будутъ челобитчики, и сыщется про то допряма, что онъ въ томъ дѣлѣ учинитъ неправду, и ему за то воровство учинити жестокое наказаніе, велѣти его бити кнутомъ по торгомъ. А спорную землю велѣти розвести иному кому, что бы въ той землѣ у смежныхъ помѣщиковъ и у вотчинниковъ впредь спору не было.

54. А которые люди учнутъ битичеломъ Государю о вотчинной запискѣ по данымъ и по духовнымъ, и въ тѣхъ даныхъ и въ духовныхъ, кому за сколько кто вотчину далъ, или отказалъ, денегъ будетъ не написано, и съ тѣхъ вотчинъ имати пошлинъ у записки по писцовымъ книгамъ и по дачамъ съ четверти по три деньги.

55. А которые помѣстные дѣла вершены до Московского большаго пожару, какъ въ прошломъ во 134 году Маія въ 3 день горѣлъ Кремль и Китай, и которые дѣла послѣ пожару вершены Генваря по 28 число нынѣшняго 157 году, и помѣстнымъ дѣламъ такъ и быти, какъ они вершены, и впредь ихъ не всчинати и не выписывати.

ГЛАВА ОСМАЯНАДЕСЯТЬ.

О печатныхъ пошлинахъ, а въ ней семдесятъ одна статья.

1.

Кому дано будетъ Государево жалованье помѣстье вновь, и съ тѣхъ людей имати печатныхъ пошлинъ съ дачь съ четверти пашни по полутретьѣ деньгѣ.

2. А кому будетъ дано Государево жалованье помѣстье четверти двѣ или три или десять четвертей и больши десяти четвертей,

а меньши двацати четвертей, или кому дано будетъ въ помѣстье двумъ или тремъ или четыремъ человѣкомъ четвертей пять или шесть или десять или больши, и съ нихъ со всѣхъ имати пошлинъ съ челобитья съ человѣка по полуполтинѣ, а не съ четвертей.

3. А кому дворяномъ и дѣтемъ Боярскимъ и всякимъ людемъ даны будутъ Государевы ввозные грамоты на старые ихъ помѣстья, а въ грамотахъ будетъ написано, что старые у нихъ грамоты и въ Помѣстномъ приказѣ дачи ихъ утерялися, а въ Печатномъ приказѣ старыхъ записныхъ книгъ нѣтъ же въ раззоренье пропали, и тѣхъ дачь сыскати нѣчимъ. А даны будутъ имъ ввозные грамоты съ дозорныхъ книгъ, а инымъ по сыску и безъ сыску, и съ такихъ грамотъ печатныхъ пошлинъ имати съ челобитья по полуполтинѣ съ человѣка, а четвертныхъ пошлинъ не имати.

4. А будетъ кого дворянина или сына Боярского убьютъ на Государевѣ службѣ, а помѣстья его даны будутъ женѣ его и дѣтемъ, и съ тѣхъ имати пошлины съ челобитья, а не съ четвертей.

5. А которые дворяне же и дѣти Боярскіе учнутъ Государю бити челомъ о помѣстьяхъ и о помѣстныхъ пустошахъ, и о порожихъ земляхъ, и украинныхъ городовъ о дикомъ полѣ въ помѣстья же, и имъ о тѣхъ земляхъ даны будутъ Государевы сыскные грамоты, и сыскавъ про тѣ земли велѣть обыски прислати къ Москвѣ; а тѣ земли велѣти описати на Государя, а до указу имъ тѣхъ земель отдавати не велѣти, и съ тѣхъ людей имати пошлинъ по полуполтинѣ на человѣкѣ.

6. А которымъ дворяномъ и дѣтемъ Боярскимъ дано будетъ Государево жалованье вотчины, и изъ ихъ помѣстей и жаловальные имъ грамоты печатати на красномъ воску, а печатныхъ пошлинъ съ тѣхъ грамотъ имати съ челобитья по полуполтинѣ съ человѣка, а не съ четвертей.

7. А будетъ кому даны будутъ жаловальные же вотчинные грамоты на старые родственные и купленые вотчины, а прежніе грамоты у нихъ въ разоренїе утерялися, и съ тѣхъ грамотъ пошлинъ не имати.

8. А будетъ кому гостемъ или торговымъ людемъ даны будутъ Государевы жаловальные грамоты за красными печатьми, что у нихъ

стояльщиковъ не ставити, и съ черными сотнями имъ въ тяглѣ не быти, и питья у нихъ не вымати, или торговымъ же людемъ за службы и за таможенныя и кабацкія приборы съ гостинымъ имянемъ, и съ такихъ грамотъ печатныхъ пошлинъ имати по два рубли съ полтиною съ грамоты.

9. А которымъ гостемъ или торговымъ людемъ даны будутъ въ Москвѣ каменные лавки, а за тѣ лавки у нихъ взяты будутъ деньги въ Государеву казну въ большой приходъ, и на тѣ лавки даны имъ будутъ даные грамоты и памяти, по чему имъ тѣми лавками владѣти, и тѣ лавочные даны печатати Государевою печатью, а печатныхъ пошлинъ имати, кому будетъ продана цѣлая лавка, и съ тѣхъ по рублю съ четвертью, а кому будетъ продана половина или треть или четверть лавки, и съ тѣхъ печатныхъ пошлинъ имати противъ того по росчету.

10. А у которыхъ дворянъ и дѣтей Боярскихъ помѣстья отошли въ Литовскую сторону, а у иныхъ взято и роздано казакомъ, а у иныхъ взято по сыску, и отдано старымъ вотчинникомъ и помѣщикомъ.

11. А въ то мѣсто даны имъ будутъ помѣстья въ иныхъ мѣстѣхъ, и Государевы грамоты на тѣ имъ помѣстья будутъ даны, и учнутъ тѣ помѣщики битичеломъ Государю, что бы съ нихъ имати пошлины съ челобитья, а не четвертные, по тому, что они съ прежнихъ помѣстей пошлины платили, и такіе грамоты печатати безпошлинно.

12. А которые Государевы грамоты учнутъ посылати въ великій Новгородъ по челобитью Новгородскихъ помѣщиковъ, а указано будетъ имъ помѣстье отказати по Новгородскому списку, и печатные пошлины съ нихъ будутъ въ Москвѣ взяты, и съ тѣхъ съ помѣстныхъ дачь въ Великомъ Новѣгородѣ печатныхъ пошлинъ четвертныхъ и съ челобитья не имати, а имати съ тѣхъ помѣстей печатные пошлины въ Новѣгородѣ съ челобитья по полуполтинѣ съ человѣка, въ тѣ поры какъ на тѣ же дачи учнутъ въ Новѣгородѣ давати ввозные грамоты, также какъ и на Москвѣ емлютъ, что бы было не вдвое.

13. А

13. А которые будутъ грамоты писаны въ Новгородъ, что велѣно про помѣстье сыскати, да будетъ по сыску даши доведется, и помѣстная дача будетъ имъ въ Новѣгородѣ, а въ Москвѣ съ нихъ печатные пошлины будутъ не взяты, и съ тѣхъ дачъ въ Великомъ Новѣгородѣ печатныхъ пошлинъ имати по Государеву указу съ четверти пашни по полутретьѣ деньгѣ, а съ челобитья по полуполтинѣ не имати, а имати съ тѣхъ помѣстей печатные пошлины съ челобитья по полуполтинѣ въ тѣ поры, какъ на тѣ помѣстья кому будутъ ввозные грамоты.

А на комъ съ такихъ грамотъ пошлины взяты будутъ въ Москвѣ, и то на грамотахъ у печати помѣчати, чтобъ въ Великомъ Новѣградѣ было то вѣдомо.

14. А будетъ за кѣмъ справлено будетъ отцовское помѣстье и дана ему будетъ ввозная грамота, а отказные грамоты онъ на то отца своего помѣстье не возметъ, и на тѣхъ людехъ имати со ввозные грамоты съ четверти по полутретьѣ деньгѣ, для того, что онъ на то отцовское помѣстье отказные грамоты не ималъ.

15. А которые люди въ Печатной приказъ принесутъ изъ Помѣстнаго приказу купчіе на вотчины, что купятъ изъ порозжихъ земель, а въ Помѣстномъ приказѣ съ тѣхъ купчихъ пошлинъ взято будетъ съ рубля по алтыну, и съ тѣхъ купчихъ въ Печатномъ приказѣ имати пошлинъ съ купца по полуполтинѣ, да съ четвертные пашни по полтретьи деньги съ четверти.

16. А которые Государевы жаловальные грамоты на вотчины и на помѣстья даны будутъ Бояромъ и Окольничимъ и дворяномъ и Дьякомъ думнымъ, и съ тѣхъ грамотъ печатныхъ пошлинъ не имати.

17. А которымъ дворяномъ и дѣтемъ Боярскимъ по Государеву указу въ Помѣстномъ приказѣ справлены будутъ вотчины по закладнымъ или по духовнымъ и по поступнымъ записямъ, и по инымъ по всякимъ крѣпостямъ, и пошлины съ тѣхъ вотчинъ въ Помѣстномъ приказѣ у нихъ будутъ взяты, и въ книгахъ записаны, и Государевы отказные грамоты на тѣ вотчины имъ въ городы будутъ даны, что имъ тѣми вотчинами владѣти по Государеву указу и по крѣпостямъ, и съ тѣхъ грамотъ печатныхъ пошлинъ имати тоже, что и съ помѣстныхъ

мѣстныхъ дачь по полутретьѣ деньги съ четверти, да съ крѣпости, которая крѣпость въ грамотѣ объявится, по осми алтынъ по двѣ деньги.

18. А которые дворяне и дѣти Боярскїе учнутъ приносити въ Печатной приказъ Государевы грамоты на мѣновные помѣстья и на вотчины, и въ которыхъ грамотахъ написано будетъ въ мѣнѣ четверть на четверть, и съ тѣхъ имати печатныхъ пошлинъ съ челобитья по полуполтинѣ съ человѣка. А въ которыхъ грамотахъ объявятся за кѣмъ перехожїе четверти, и съ тѣхъ имати съ челобитья же по полуполтинѣ съ человѣка. А съ перехожихъ четвертей съ четверти по полутретьи деньги.

19. А которые дворяне и дѣти Боярскїе учнутъ справливати помѣстья свои и вотчины отецъ за сына, или мати за дѣтей, или братъ за браша, или дядья за племянниковъ и инымъ по родству. А въ Государевыхъ грамотахъ челобитье ихъ будетъ написано, и съ тѣхъ ихъ грамотъ печатныхъ пошлинъ имати съ челобитчиковъ, кто здастъ помѣстья или вотчину, по полтинѣ съ человѣка. А за кѣмъ помѣстья и вотчины будутъ справлены, и съ того съ четверти по полутретьи деньгѣ.

20. А у которыхъ дворянъ и дѣтей Боярскихъ помѣстья и вотчины по Государеву указу будутъ отняты и въ роздачю розданы, а послѣ того по челобитью прежнихъ помѣщиковъ и вотчинниковъ тѣ ихъ прежнїе помѣстьи и вотчины будутъ справлены за ними по прежнему, и Государевы грамоты имъ на тѣ помѣстья и на вотчины будутъ даны, и съ тѣхъ грамотъ печатныхъ пошлинъ имати, которымъ большїе дачи будутъ даны, и съ тѣхъ по полутретьѣ деньгѣ съ четверти. А которымъ по двацати четвертей и меньши, и съ тѣхъ по полуполтинѣ, по тому, что тѣ помѣстья по дачѣ стали за ними по справкѣ вновѣ.

21. А съ откупныхъ грамотъ Государевыхъ пошлинъ имати, которые откупщики откупятъ городскїя кабаки и тамги и мыты и перевозы, и всякїя доходы изъ наддачи, и у нихъ имати съ откуповъ по полуосмѣ деньгѣ съ рубля. А съ меньшихъ статей, гдѣ будетъ откупу рубль или два или три или пять или шесть рублевъ, и съ тѣхъ откупщиковъ имати съ челобитья по полуполтинѣ съ человѣка, а не рублевые пошлины.

22. А

22. А которымъ откупщикомъ въ Государевыхъ грамотахъ будетъ написано, что въ городѣхъ до тѣхъ мѣстъ, покамѣста за ними откупы будутъ, суда на нихъ и на товарыщевъ ихъ не давати, и съ тѣхъ грамотъ имати съ челобитья, сколько ихъ въ челобитьѣ будетъ, по полуполтинѣ съ человѣка.

23. А будетъ которому откупщику кабакъ или таможня отданы будутъ на откупъ на урочные годы на два или на три, и въ первомъ году будутъ на него челобитчики въ чемъ нибудь о судѣ, и тѣмъ челобитчикомъ на него въ первой годъ суда не давати, а дати имъ на него судъ, какъ первой годъ минетъ. А будетъ на того откупщика челобитчиковъ о судѣ же прибудетъ въ другомъ году, и тѣмъ челобитчикомъ на него въ другомъ году суда не давати же, а дати имъ на него судъ въ третьемъ году. А будетъ на того же откупщика иные челобитчики будутъ въ третьемъ году, и на него тѣмъ послѣднимъ челобитчикомъ судъ дати въ четвертомъ году, какъ откупной срокъ минетъ; а до году на откупщиковъ однолишно никому суда не давати, что бы откупщикомъ ни отъ кого напрасные продажи не было. А отдавати таможни и кабаки, и иные всякіе откупы на откупъ Государевымъ посадскимъ людемъ, и дворцовыхъ селъ и волостнымъ крестьяномъ, а инымъ ни чьимъ людемъ и крестьяномъ никакихъ откуповъ на откупъ не отдавати. А будетъ за которыми откупщики таможни и кабаки будутъ на откупу больши трехъ лѣтъ, и тѣмъ откупщикомъ о судѣ указъ чинити противъ того же, какъ писано въ сей статьѣ.

24. А которые откупы откупщикомъ отданы будутъ въ городѣхъ, и съ тѣхъ откуповъ въ городѣхъ имати печатные пошлины противъ того же, какъ емлютъ на Москвѣ, и изъ городовъ тѣ пошлинные деньги присылати въ Печатной приказъ.

25. А которые откупщики учнутъ откупати въ городѣхъ всякіе доходы года на два и на три и на четыре и на пять лѣтъ вдругъ, или которые откупщики учнутъ откупати старые свои откупы вновь изъ наддачь, или которой откупщикъ откупитъ на одинъ годъ, и учнетъ держати тотъ откупъ за собою года два или три, а иной и четыре, и съ такихъ откупокъ печатные пошлины имати съ ста-

рыхъ откуповъ и съ новыхъ наддачь на всѣ годы счетчи сколько доведется, а не на одинъ годъ.

26. А которые откупщики откуповъ на указные сроки съ откуповъ не откажутъ, а иной никто не возметъ, и тѣ доходы накинуты будутъ на тѣхже откупщиковъ съ намѣтною наддачею, и съ тѣхъ печатные пошлины имати со всего откупу съ стараго и съ намѣтные наддачи по полуосмѣ деньгѣ съ рубля.

27. А которые до сроковъ откажутъ, и держати за собою въ откупу не похотятъ, и тѣ откупы съ нихъ будетъ не сняты, и на вѣру збирати не указаны, а накинуты на нихъ безъ наддачь поневолѣ, и съ тѣхъ печатныхъ пошлинъ не имати.

28. А которые откупные же и всякіе Государевы грамоты о откупныхъ доходѣхъ посланы будутъ въ городы изъ приказу большаго дворца, которые откупы отдаютъ на откупъ во дворцѣ, и которые грамоты и наказы посыланы будутъ изъ дворца же по челобитью всякихъ чиновъ людей, и тѣ грамоты и наказы печатати, и подписные и печатные пошлины съ нихъ имати въ приказѣ большаго дворца.

29. А которымъ откупщикомъ даны будутъ въ откупъ вновь городскіе бани или мельницы для заводу, года на два и на три и больши, и учнутъ тѣ откупщики бити челомъ Государю, что они тѣ откупы на столько лѣтъ взяли для банного и мельничного заводу, и съ тѣхъ бы откуповъ печатные пошлины взяти у нихъ для новыхъ заводовъ на одинъ годъ, и съ такихъ откуповъ печатные пошлины имати на одинъ годъ.

30. А которымъ откупщикомъ даны будутъ на откупъ перевозы, или рыбные ловли и иные доходы небольшіе, которымъ оклады рублевъ пять или шесть или десять и больши, а съ иныхъ и меньши, а въ грамотахъ написано будетъ, что имъ тѣ деньги платити по годамъ въ городѣхъ до тѣхъ мѣстъ, покамѣстъ тѣ откупы кто иной на откупъ изъ наддачи возметъ. А сколько ему годовъ за собою въ откупу держати, и того въ грамотахъ имянно будетъ не написано, и съ такихъ грамотъ имати пошлины въ Москвѣ на одинъ на первой годъ, а на достальные годы съ тѣхъ откуповъ печатные пошлины имати съ откупными деньгами вмѣстѣ по годамъ въ городѣхъ

Воево-

Воеводамъ и приказнымъ людемъ, и присылати тѣ пошлинные деньги къ Москвѣ въ Печатной приказъ.

31. А которые дворяне и дѣти Боярскіе учнутъ искати исковъ своихъ въ судныхъ и во всякихъ приказѣхъ, а съ суда учнутъ слатися на обчую правду въ городы, и о томъ посланы будутъ въ городы Государевы грамоты, и съ тѣхъ грамотъ имати пошлинъ съ истца и съ отвѣтчика по полуполтинѣ съ человѣка. А будетъ пошлется истецъ или отвѣтчикъ одинъ, а другой не шлется, и съ такихъ грамотъ имати пошлины съ одного, кто шлется, по полуполтинѣ.

32. А кто на комъ учнетъ искати какова дѣла ни буди, а съ суда пошлются на обчую правду, а отвѣтчикъ учнетъ на немъ встрѣчно искати, или у кого будетъ вдругъ суда три или четыре въ розныхъ дѣлѣхъ, и пошлются на правду или на книги, и о томъ въ городы посланы будутъ Государевы грамоты, и съ тѣхъ грамотъ имати пошлинъ, только будутъ розные дѣла, и съ нихъ и пошлины имати розные, сколько дѣлъ будетъ.

33. А которые истцы и отвѣтчики съ судовъ слатися не учнутъ, а веляшъ про тѣ ихъ иски объискивати не по ихъ ссылкѣ, и съ тѣхъ грамотъ пошлинъ не имати, по тому, что учнутъ объискивати не по ихъ челобитью. А какъ по объискомъ будетъ указъ, и пошлины съ челобитья имати на виноватомъ.

34. А которые челобитчики учнутъ битичеломъ Государю о управѣ по кабаламъ, и о томъ даны будутъ имъ грамоты, а сколько кабалъ, того въ челобитьѣ своемъ они не напишутъ; и съ тѣхъ имати пошлинъ по двацати по пяти алтынъ съ человѣка. А будетъ напишетъ, что ему взяти заемныхъ денегъ по одной кабалѣ, и съ тѣхъ имати пошлинъ съ челобитья полполтины, да съ кабалы полполтины же.

35. А будетъ въ которой грамотѣ будетъ написано, что взяти долгу по записи или по духовной или по купчей, и съ тѣхъ грамотъ пошлинъ имати съ челобитья полполтины, да съ крѣпости полполтины же, что и съ кабалы.

36. А которые люди учнутъ битичеломъ Государю о управныхъ дѣлахъ въ безкабальныхъ искахъ, и съ тѣхъ челобитчиковъ печатныхъ пошлинъ имати по полуполтинѣ съ человѣка.

37. А кто учнетъ битичеломъ Государю въ безкабальныхъ же и въ иныхъ управныхъ дѣлѣхъ, а написанъ будетъ въ челобитьѣ челобитчикъ одинъ, и вмѣсто товарыщевъ своихъ посадскихъ или волостныхъ людей, и съ тѣхъ имати пошлинъ по двацати по пяти алтынъ.

38. А будетъ кто учнетъ битичеломъ Государю одинъ же, и вмѣсто посадскихъ людей и уѣздныхъ крестьянъ, и съ тѣхъ грамотъ пошлинъ имати по рублю съ четвертью.

39. А будетъ въ которой Государевѣ грамотѣ или въ наказѣ написанъ будетъ одинъ челобитчикъ, а бьетъ челомъ онъ о управѣ на дву или на трехъ, а иной на пяти и на шти человѣкъ и больши, а дѣла ему до нихъ розные, а не до всѣхъ одно дѣло, и судъ у него будетъ со всѣми въ рознь, а напишетъ тѣ свои розныя дѣла въ одну грамоту, или въ наказъ для того, что бы ему пошлины однѣ заплатити, и съ тѣхъ грамотъ пошлинъ имати смотря по дѣломъ, только будутъ дѣла розные въ боѣхъ и въ грабежахъ и въ поклажеяхъ съ письмомъ и въ ссудахъ, и съ нихъ имати сколько дѣлъ, столько и пошлинъ.

40. А которые дворяне и дѣти Боярскіе учнутъ битичеломъ Государю въ бѣглыхъ крестьянѣхъ, а въ грамотахъ объявятся ссудные и поручные записи, что тѣмъ ихъ крестьяномъ жити за ними во крестьянствѣ. И тѣ крестьяне давъ по себѣ ссудные и поручные записи за ними не живутъ, и они по тѣмъ записямъ бьютчеломъ на ихъ порутчиковъ, и съ тѣхъ грамотъ печатные пошлины имати со одного челобитья, а съ записей не имати.

41. А учнутъ битичеломъ Государю о какихъ дѣлѣхъ нибудь Архимандриты и Игумены съ братіею, и даны имъ будутъ Государевы грамоты, и съ такихъ грамотъ печатныхъ пошлинъ имати по двацати по пяти алтынъ съ грамоты.

42. А будетъ напишутся въ челобитьѣ Архимандритъ или Игуменъ, или Строитель одинъ, или служка, а бьютчеломъ они о монашырскомъ дѣлѣ, а не о своихъ особныхъ дѣлахъ, и съ нихъ печатныхъ пошлинъ имати по тому же по двацати по пяти алтынъ.

43. А которымъ дворяномъ и дѣтемъ Боярскимъ даны будутъ Государевы грамоты въ городы въ управныхъ дѣлѣхъ, и по тѣмъ Госуда-

сударевымъ грамотамъ отвѣтчики ихъ учнутъ въ городѣхъ чинитися сильны, порукъ по себѣ не дадутъ, и на сроки къ Москвѣ не учнутъ ставитися, и о томъ ихъ непослушаньѣ Воеводы и приказные люди учнутъ писати къ Государю, и по тѣмъ отпискамъ въ городы посланы будутъ Государевы грамоты, и велятъ за ослушанье на отвѣтчикахъ истцомъ правити проѣсть и волокиту отъ прежней и отъ другой грамоты, и съ тѣхъ грамотъ у челобитчиковъ имати пошлинъ по полуполтинѣ съ человѣка.

44. А которымъ истцамъ по кого даны будутъ Государевы зазывные грамоты, и по тѣмъ грамотамъ въ городѣхъ Воеводы и приказные люди отвѣтчикомъ норовя, тѣхъ отвѣтчиковъ на поруки давати и къ Государю къ Москвѣ противъ тѣхъ грамотъ писати не учнутъ, а истцы до сроку и послѣ сроковъ живучи на Москвѣ учнутъ битичеломъ Государю о другихъ грамотахъ въ тѣхъ же искѣхъ, и тѣ другіе грамоты имъ будутъ даны, и съ тѣхъ грамотъ печатныхъ пошлинъ имати на истцахъ по полуполтинѣ съ грамоты, а онѣ себѣ вѣдаися съ тѣми, на кого они будутъ битичеломъ.

45. А будетъ учнутъ битичеломъ Государю Казанскаго государства, и всѣхъ понизовыхъ городовъ ясачныя Татаровя и Черемиса, а въ челобитьѣ напишутся Князи и Мурзы и служилые ясачные Татаровя и Тарханы и сотники и старосты и рядовые Чюваша и Черемиса и Вотяки объ одномъ дѣлѣ и однѣ люди розными прозвищи, и грамоты имъ будутъ даны, и съ тѣхъ грамотъ пошлины имати по чиномъ со всякого чину по двацати по пяти алтынъ.

46. А будетъ изъ которого нибудь приказу доведется по чьему челобитью послати по ково пристава въ истцовѣ иску съ наказною памятью, и тѣ наказные памяти печатати Государевою печатью, а печатныхъ пошлинъ съ тѣхъ наказныхъ памятей имати по Государеву указу, а безъ Государевы печати наказовъ ни въ какихъ челобитчиковыхъ дѣлахъ не отпущати.

47. А какъ въ Печатной приказъ учнутъ приносити Государевы грамоты Сибирскихъ городовъ служилые и посадскіе и пашенные люди Сибирскихъ же городовъ на всякихъ людей о управахъ, и о иныхъ о всякихъ дѣлѣхъ, или и не Сибирскихъ городовъ на посадскихъ

скихъ и на уѣздныхъ и на Пермьскихъ и на Вятскихъ и на Устюжскихъ, и иныхъ городовъ на всякихъ людей въ поклажеяхъ и въ ссудахъ по кабаламъ, и въ бою и въ грабежѣ и въ иныхъ такихъ дѣлѣхъ, и съ тѣхъ грамотъ пошлинъ не имати, по тому, что мѣсто дальнее, и Сибирскіе служилые люди пріѣзжаютъ къ Москвѣ временемъ.

48. А которымъ дворяномъ и дѣтемъ Боярскимъ и Головамъ Татарскимъ и стрѣлецкимъ и всякимъ людемъ, которые будутъ на Государевѣ службѣ въ Сибири и въ понизовыхъ городѣхъ, даны будутъ проѣзжіе грамоты, а велятъ имъ по ихъ челобитью для тамошнихъ служебъ везти запасы съѣстные и вино и медъ и хмель, а инымъ велятъ везти въ Астрахань и въ иные городы тамошнимъ жильцомъ для хоромнаго строенія лѣсъ, и съ тѣхъ проѣзжихъ грамотъ печатныхъ пошлинъ для службы не имати.

49. А которые Государевы грамоты даны будутъ Головамъ и Сотникомъ Московскихъ стрѣльцовъ, и стрѣльцомъ Московскимъ всѣхъ приказовъ по ихъ челобитьямъ во всякихъ управныхъ дѣлѣхъ и въ займѣхъ по кабаламъ, и которые грамоты даны будутъ Головамъ же и Сотникомъ на вотчины и на помѣстья ввозные и отказные и жаловальные, и у нихъ съ такихъ грамотъ пошлинъ не имати.

50. А которые Государевы грамоты даны будутъ Атаманомъ и Есауломъ и казакомъ, которые на Москвѣ и въ городѣхъ кормовые и новобѣломѣстные въ управныхъ дѣлѣхъ, и съ такихъ грамотъ съ управныхъ дѣлъ печатные пошлины имати по указу. А которые грамоты даны имъ будутъ о земляхъ ихъ, и съ тѣхъ грамотъ пошлинъ не имати.

51. А которые стрѣлецкіе же и казачьи Головы и Сотники и стрѣльцы и казаки городовые учнутъ битичеломъ Государю о всякихъ управныхъ дѣлѣхъ на сторонникъ людей, или о сыску про стрѣлецкіе и казачьи земли, и Государевы грамоты имъ по ихъ челобитью будутъ даны, и съ управныхъ дѣлъ, кто учнетъ битичеломъ на сторонникъ людей, печатные пошлины имати по указу. А которые учнутъ битичеломъ Государю другъ на друга, а не на сторонникъ людей или о земляхъ, и съ тѣхъ пошлинъ не имати, по тому, что люди служилые, а земли за ними Государевы.

52. А которые Государевы грамоты даны будутъ городскихъ ружныхъ монастырей и церьквей Архимандритомъ и Игуменомъ и протопопомъ съ братьею о денежной и о хлѣбной ругѣ, и городскимъ же стрѣльцомъ и казакомъ и пушкаремъ и затинщикомъ, и всякимъ оброчикомъ о годовомъ жалованьѣ, что имъ Государево жалованье дати по указу, и съ тѣхъ грамотъ печатныхъ пошлинъ не имати.

53. А которымъ стрѣльцомъ и казакомъ и пушкаремъ и затинщикомъ и воротникомъ и каменьщикомъ и кирпичникомъ даны будутъ Государевы указные грамоты въ городы по ихъ челобитью, на колько рублевъ имъ торговати безпошлинно и какъ имъ про себя питье варити, и съ такихъ грамотъ печатныхъ пошлинъ для ихъ службы и бѣдности не имати.

54. А которыхъ Государевыхъ дворцовыхъ селъ крестьяномъ даны будутъ изъ приказу большого дворца и изъ иныхъ приказовъ сотные грамоты съ писцовыхъ и съ дозорныхъ книгъ въ волости, которой волости платити Государевы доходы, и съ тѣхъ грамотъ печатныхъ пошлинъ имати съ старосты и вмѣсто всѣхъ крестьянъ по двацати по пяти алтынъ съ грамоты, и смотря по сотнымъ. А печатати тѣ сотные грамоты, которые даны будутъ изъ дворца, дворцовою печатью, и пошлины съ тѣхъ грамотъ имати во дворцѣ же; а изъ иныхъ приказовъ сотные печати и пошлины имати въ Печатномъ приказѣ.

55. А которые Государевы проѣзжіе грамоты даны будутъ изъ Посольского приказу иноземцомъ Агличаномъ и Голанцомъ и вольныхъ городовъ, и иныхъ разныхъ государствъ гостемъ и торговымъ людемъ, и которые иноземцы учнутъ бити челомъ Государю на Рускихъ людей въ торговляхъ о управѣ и по кабаламъ въ займѣхъ и по записямъ, и съ Аглинскихъ и съ Голанскихъ гостей, которымъ Государева жаловальная грамота дана, печатныхъ пошлинъ не имати, а съ иныхъ со всѣхъ иноземцовъ печатныя пошлины имати, также какъ и съ Рускихъ людей емлютъ.

56. А которые Государевы грамоты посланы будутъ въ городы по челобитью Бояръ и Окольничихъ и дворянъ и Дьяковъ думныхъ о всякихъ ихъ дѣлѣхъ, или по ихъ же челобитью посланы будутъ въ городы приставы съ наказными памятьми, и съ тѣхъ грамотъ и съ наказовъ пошлинъ не имати.

57. А

57. А которые грамоты и наказы въ городы посланы будутъ по челобитью Крайчего и Постельничего и Стряпчего съ ключемъ, и съ тѣхъ грамотъ печатные пошлины имати по указу.

58. А кому даны будутъ правые грамоты всякимъ людемъ о вотчинахъ и о всякихъ дѣлѣхъ, и изъ холопья приказу въ холопствахъ, а написано будетъ въ грамотѣ все судное дѣло подлинно, и тѣ грамоты печатати Государевою печатью, а печатные пошлины имати по указу.

59. А которые Государевы грамоты даны будутъ живоначальные Троицы Сергіева монастыря Архимандриту и Келарю и Казначею съ братьею въ ихъ монастырскихъ дѣлѣхъ, и съ тѣхъ грамотъ подписныхъ и печатныхъ пошлинъ не имати.

60. А которые Государевы грамоты даны будутъ Спаса новаго монастыря Архимандриту и Келарю съ братьею о ихъ монастырскихъ дѣлѣхъ, и съ тѣхъ грамотъ печатныхъ пошлинъ для Государскихъ родителей не имати.

61. А съ монастырскихъ слугъ и со крестьянъ Троицы Сергіева и Спаса новаго монастыря, которые станутъ имати Государевы грамоты въ своихъ искѣхъ, и съ нихъ пошлины имати по указу.

62. Также и со всѣхъ монастырей, опричь Троицы Сергіева и Спаса новаго монастыря съ Архимандритовъ и съ Игуменовъ и съ старцовъ и съ служекъ и съ крестьянъ, со всякихъ дѣлъ съ грамотъ пошлины имати по указу.

63. А которыя Государевы грамоты или наказы Приставомъ даны будутъ по челобитью стараго и новаго выѣзду кормовыхъ, а не помѣстныхъ иноземцовъ, и съ тѣхъ Государевыхъ грамотъ и съ наказовъ съ ихъ дѣлъ печатныхъ пошлинъ, для ихъ бѣдности и иноземства, не имати. А съ помѣстныхъ иноземцовъ печатные пошлины имати также, какъ емлютъ съ Рускихъ людей по указу.

64. А будетъ которые Государевы грамоты присланы будутъ въ Печатной приказъ изъ розныхъ приказовъ, а написаны будутъ тѣ Государевы грамоты о челобитчиковыхъ дѣлѣхъ по описямъ изъ городовъ Воеводъ и приказныхъ людей, или по челобитнымъ, которые челобитные присланы будутъ изъ городовъ подъ Воеводскими и приказныхъ

казныхъ людей отписками, и съ такихъ грамотъ печатные пошлины имати по разсмотрѣнію. Будетъ за которою грамотою въ Печатной приказъ придетъ челобитчикъ, и съ него печатные пошлины взяти по указу, а челобитчиковъ не будетъ, и тѣ печатати безпошлинно.

65. А которые Государевы грамоты даны будутъ изъ розряду дворяномъ и дѣтемъ Боярскимъ, а велѣно изъ городовыхъ написати по дворовому списку, или изъ двороваго списка написати по выбору, и съ тѣхъ грамотъ печатныхъ пошлинъ имати съ человѣка по полуполтинѣ.

66. А которые Государевы грамоты даны будутъ губнымъ старостамъ и городовымъ прикащикомъ, что имъ быти въ городѣхъ въ губныхъ старостахъ, или кому велѣно быти на приказѣ, и съ тѣхъ грамотъ имати печатныхъ пошлинъ по рублю съ человѣка.

67. А которые Государевы грамоты даны будутъ для Государева хлѣбного промыслу уговорщикомъ, которые уговорщики подъ Государевъ хлѣбъ наймутся на Москвѣ и въ городѣхъ вести къ Архангельскому городу и въ понизовые городы и въ Сибирь въ своихъ судѣхъ и своими людьми, и съ тѣхъ уговорщиковъ печатные пошлины имати.

68. А которые Государевы грамоты принесутъ въ Печатной приказъ изъ Сибирского приказу служилые люди, которымъ велятъ въ Сибирскихъ городѣхъ быти у казаковъ въ Головахъ или въ Сотникахъ или въ Атаманѣхъ, и у тѣхъ людей съ тѣхъ грамотъ имати Государевы пошлины противъ губныхъ старостъ и городовыхъ прикащиковъ, по тому, что посылаютъ ихъ по ихъ челобитью, а не въ неволю.

69. А которые Государевы грамоты въ Печатной приказъ принесутъ изъ розряду, а написаны будутъ тѣ Государевы грамоты по челобитью дѣтей Боярскихъ о верстаньѣ или о жалованьѣ, или кому по которому городу велѣно службу служити, и съ тѣхъ Государевыхъ грамотъ печатныхъ пошлинъ имати по полуполтинѣ съ человѣка.

70. А которые Государевы жалованные грамоты даны будутъ путнымъ ключникомъ и стряпчимъ, что имъ велѣно вѣдать въ путь за годовое денежное жалованье въ Московскомъ уѣздѣ и въ городѣхъ

дворцовые волости и слободы съ селы и съ приселки и съ деревнями, и съ тѣхъ грамотъ въ Печатномъ приказѣ печатныхъ пошлинъ имати по два рубли съ полтиною, а печатати тѣ грамоты Государевою большою печатью на красномъ воску.

71. А которые Государевы жаловальные же грамоты даны будутъ въ городы посадскимъ людемъ и волостнымъ крестьяномъ и ямщикомъ оберегальные и о земляхъ и о людехъ, и тѣ грамоты въ Печатномъ приказѣ печатати Государевою большою же печатью на красномъ же воску. А печатныхъ пошлинъ имати съ тѣхъ грамотъ по два рубля же съ полтиною съ грамоты.

ГЛАВА ДЕВЯТАЯНАДЕСЯТЬ

О посадскихъ людехъ, а въ ней четыредесять статей.

1.

Которые слободы на Москвѣ Патрїарши и Митрополичи и Владычни и монастырскїе и Бояръ и Окольничихъ и думныхъ и ближнихъ, и всякихъ чиновъ людей, а въ тѣхъ слободахъ живутъ торговые и ремесленные люди, и всякими торговыми промыслы промышляютъ, и лавками владѣютъ, а Государевыхъ податей не платятъ, и служебъ не служатъ, и тѣ всѣ слободы со всѣми людьми, которые въ тѣхъ слободахъ живутъ, всѣхъ взяти за Государя въ тягло, и въ службы безлѣтно и безповоротно опричь кабальныхъ людей; а кабальныхъ людей по роспросу, будетъ скажутся, что они ихъ вѣчные, отдавати тѣмъ людемъ, чьи они, и велѣти ихъ свести на свои дворы. А которые и кабальные люди; а отцы ихъ и родители ихъ были посадскїе люди или изъ Государевыхъ волостей, и тѣхъ имати въ посады жити.

А впредь опричь Государевыхъ слободъ ни чьимъ слободамъ на Москвѣ и въ городѣхъ не быти. А у Патрїарха слободы взяти со всѣмъ, опричь тѣхъ дворовыхъ людей, которые изстари за прежними Патрїархи живали въ ихъ Патрїаршихъ чинѣхъ дѣти Боярскїе, пѣвчїе, дьяки, подьячїе, истопники, сторожи, повары и хлѣбники, конюхи, и иныхъ чиновъ дворовыхъ его людей, которымъ дается годовое жалованье и хлѣбъ.

2.

2. А которыя взяты по роспросомъ изо всякихъ чиновъ люди съ земель съ тѣхъ, которые построены были блиско Московскихъ посадовъ, торговые и ремесленные люди, и розданы въ тяглые сотни, и тѣмъ людемъ быти впредь безповоротно за Государемъ, гдѣ кто въ тягло отданъ.

3. А которые люди на Москвѣ и въ городѣхъ живутъ на церковныхъ земляхъ поповы дѣти или церковные дьячки, или понамари или иные какіе нибудь вольные люди, или чьи нибудь; а торговыми они всякими промыслы промышляютъ, а ни въ какомъ тяглѣ они не написаны, и Государевыхъ податей не плашятъ, и службъ не служатъ, и издѣлей не дѣлаютъ, и тѣхъ всѣхъ по торговымъ ихъ промысломъ взяти въ тягло, что бы такіе люди ни гдѣ въ избылыхъ не были.

4. А которые всякихъ чиновъ люди на Москвѣ емлютъ Государево денежное и хлѣбное жалованье и лавки за собою держатъ, и наймуютъ, и всякими промыслы промышляютъ, опричь стрѣльцовъ, и тѣмъ людемъ быти по прежнему въ своихъ чинѣхъ, и служити Государевы службы съ Государева жалованья. А съ торговыхъ со всякихъ промысловъ быти имъ въ тяглѣ въ сотняхъ и въ слободахъ, и въ рядъ съ черными людьми подати давати, а службы никакой тяглой не служити; а кто не похочетъ въ тяглѣ быти, и тѣмъ людемъ лавки свои продати Государевымъ тяглымъ людемъ.

5. А которые слободы Патріарши и властелинскіе и монастырскіе и Боярскіе и думныхъ и всякихъ чиновъ людей около Москвы, и тѣ слободы со всякими промышленными людьми, опричь кабальныхъ людей, по тому же по сыску взяти за Государя. А пашенныхъ крестьянъ, будетъ которые объявятся по роспросу ихъ помѣстей и вотчинъ старинные крестьяне, а привезены на тѣ земли, и съ тѣхъ слободъ велѣти тѣмъ людемъ, у кого тѣ слободы будутъ взяты, свести въ свои вотчины и въ помѣстья. А будетъ у тѣхъ пашенныхъ крестьянъ на Москвѣ и въ городѣхъ есть лавки и погребы и соляные варницы, и имъ тѣ лавки и погребы и варницы продати Государевымъ тяглымъ людемъ, а впредь лавокъ и погребовъ и варницъ опричь Государевыхъ тяглыхъ людей ни кому не держати.

6. А выгону быти около Москвы на всѣ стороны отъ земляного города отo рву по двѣ версты, а отмѣрити тѣ выгоны новою саженью, которая сажень по Государеву указу здѣлана въ три аршина, а въ верстѣ учинити по тысячи саженъ.

7. А которые Патрїарши и властелинскїе и монастырскїе и Боярскихъ и Окольничихъ и думныхъ и всякихъ чиновъ людей слободы устроены въ городѣхъ на Государевыхъ посадскихъ земляхъ или на бѣлыхъ мѣстѣхъ на купленыхъ и не на купленыхъ или на животинныхъ выпускахъ безъ Государева указу, и тѣ слободы со всѣми людьми и съ землями по роспросу взяти въ посадъ безъ лѣтъ и безповоротно, за то, не строй на Государевѣ землѣ слободъ, и не покупай посадской земли.

8. А которые въ городѣхъ на посадѣхъ и около посадовъ Патрїарши и властелинскїе и монастырскїе вотчины и Боярскїе и Окольничихъ и думныхъ и всякихъ чиновъ людей вотчины же и помѣстья, а владѣютъ они тѣми вотчинами и помѣстьями по дачамъ и по крѣпостямъ. А сошлися тѣ вотчины и помѣстья съ посады, дворы съ дворами, или блиско посадовъ, и тѣ вотчины и помѣстья взяти за Государя, и устроити къ посадомъ податьми и службами. А противъ тѣхъ взятыхъ вотчинъ и помѣстей указалъ Государь дати имъ въ иномъ мѣстѣ изъ своихъ Государевыхъ селъ.

9. Которые въ городѣхъ Патрїарши и Митрополичьи и властелинскїе и монастырскїе вотчины, села и деревни и Боярскїе и Окольничихъ и думныхъ и ближнихъ и всякихъ чиновъ людей вотчинные и помѣстные села и деревни въ рядъ съ посады, и которые около посадовъ, и тѣ села и деревни указалъ Государь взяти за себя Государя, и устроити ихъ съ посады въ рядъ съ своими Государевыми тяглыми людьми всякими податьми и службами. А въ которыхъ ихъ въ тѣхъ селахъ и въ деревняхъ объявятся пашенные крестьяне, и тѣхъ крестьянъ указалъ Государь описати себѣ статьею. А которые Патрїарши и Митрополичьи и властелинскїе и монастырскїе вотчинные слободы и села и деревни Боярскїе и Окольничихъ и думныхъ и ближнихъ, и всякихъ чиновъ людей вотчинные и помѣстные слободы, села и деревни отъ посадовъ не блиско, а въ нихъ живутъ торговые люди,

а изтари они бывали посадскïе жильцы, и въ городѣхъ у нихъ лавки и всякïе торговые промыслы, и по сыску тѣхъ торговыхъ и промышленыхъ людей указалъ Государь взяти въ тѣ же городы въ посадъ на старые ихъ тяглые мѣста, и устроити съ тяглыми съ посадскими людьми.

А будетъ въ тѣхъ селѣхъ и въ деревняхъ которые крестьяня объявятся торговые, а у нихъ въ тѣхъ городѣхъ будутъ лавки и всякïе промыслы, а они на передь сего въ посадскихъ людехъ не бывали, и тягла̀ не платили, и тѣхъ крестьянъ указалъ Государь дати на крѣпкïе поруки, что имъ впредь въ лавкахъ и въ погребахъ не сидѣти и не торговати и варницъ и кабаковъ не откупати, а тѣ лавки и погребы и варницы продати тяглымъ людемъ.

10. А выгономъ быти въ городѣхъ по прежнему, какъ къ которому городу были выгоны при прежнихъ Государѣхъ. А будетъ кто выгонною землею завладѣлъ, и тѣ выгонные земли по сыску у тѣхъ людей взяти, и отмежевати къ городомъ по прежнему.

11. А которые въ городѣхъ стрѣльцы и казаки и драгуны всякими торговыми промыслы промышляютъ, и въ лавкахъ сидятъ, и тѣмъ стрѣльцомъ и казакомъ и драгуномъ съ торговыхъ своихъ промысловъ платити таможенныя пошлины, а съ лавокъ оброкъ, а съ посадскими людьми тягла̀ имъ не платити, и тяглыхъ служебъ не служити.

12. А которые въ городѣхъ же иныхъ чиновъ служилые люди пушкари и затинщики и воротники и казенные плотники и кузнецы сидятъ въ лавкахъ, и всякими торговыми промыслы промышляютъ, и имъ съ торговыхъ своихъ промысловъ по тому же платити Государевы таможенные пошлины, и быти имъ въ тяглѣ и всякïе Государевы по̀дати платити и службы служити съ посадскими людьми въ рядъ. А кто въ тяглѣ быти не похочетъ, и тѣмъ людемъ лавки свои продати Государевымъ тяглымъ людемъ.

13. А которые Московскïе и городовые посадскïе тяглые люди сами или отцы ихъ въ прошлыхъ годѣхъ живали на Москвѣ, и въ городѣхъ на посадѣхъ и въ слободахъ въ тяглѣ, и тягло платили, а иные жили на посадѣхъ же и въ слободахъ у тяглыхъ людей въ си-

дѣльцахъ и въ наймитахъ, а нынѣ онѣ живутъ въ закладчикахъ за Патріархомъ же и за Митрополиты и за Архіепископы и за Епископомъ и за монастыри и за Бояры и за Окольничими и за думными и за ближними и за всякихъ чиновъ людьми на Москвѣ и въ городѣхъ на ихъ дворѣхъ и въ вотчинахъ и въ помѣстьяхъ и на церьковныхъ земляхъ, и тѣхъ всѣхъ сыскивати, и свозити на старые ихъ посадскіе мѣста, гдѣ кто живалъ на предь сего, безлѣтно же и безповоротно. И впредь тѣмъ всѣмъ людемъ, которые взяты будутъ за Государя, ни за ково въ закладчики не записыватися, и ни чьими крестьяны и людьми не называтися. А будетъ они впредь учнутъ за ково закладыватися и называтися чьими крестьяны или людьми, и имъ за то чинити жестокое наказанье, бити ихъ кнутомъ по торгомъ, и ссылати ихъ въ Сибирь на житье на Лену. Да и тѣмъ людемъ, которые ихъ учнутъ впредь за себя пріимати въ закладчики, по тому же быти отъ Государя въ великой опалѣ, и земли, гдѣ за ними тѣ закладчики впредь учнутъ жити, имати на Государя.

14. А которымъ людемъ по Государеву указу на Москвѣ и въ городѣхъ даны загородные дворы и огороды, и тѣмъ людемъ на тѣхъ своихъ дворѣхъ и огородѣхъ держати въ дворникахъ людей своихъ. А будетъ у кого людей нѣтъ, и тѣмъ на тѣхъ своихъ дворѣхъ и огородѣхъ держати въ дворникахъ крестьянъ своихъ или бобылей по одному человѣку на дворѣ или на огородѣ. А будетъ кто послѣ нынѣшняго Государева указу на тѣхъ своихъ дворѣхъ и огородѣхъ учнутъ держати многихъ своихъ крестьянъ и бобылей, и тѣхъ ихъ крестьянъ и бобылей по тому же всѣхъ взяти за Государя въ тягло, хотя тѣ люди за ними и въ писцовыхъ книгахъ написаны.

15. А впредь чьи крестьяне учнутъ къ кому приходити изъ ихъ вотчинъ и помѣстей на ихъ загородскія дворы на время для ремесленнаго дѣла на вотчиниковъ и помѣщиковъ, и тѣхъ людей по сыску въ тягло не имати, и къ Москвѣ имъ приходити не заказывати.

А которые Боярскіе и иныхъ чиновъ люди и крестьяне на Москвѣ и по городомъ покупили себѣ и въ заклады поимали тяглые дворы и лавки и анбары и погребы каменные и соляные варницы, и торгуютъ всякими товары, и тѣмъ Боярскимъ и иныхъ чиновъ людемъ

демъ и крестьяномъ тѣ тяглые дворы и лавки и погребы и анбары и варницы продати тяглымъ торговымъ и посадскимъ людемъ, а имъ тѣми дворами и лавками и погребами и анбары и варницами впредь не владѣти, и впредь ни чьимъ людемъ и крестьяномъ, опричь Государевыхъ торговыхъ посадскихъ людей, тяглыхъ дворовъ и лавокъ и погребовъ и анбаровъ и варницъ ни у кого не покупати.

А будетъ впредь чьи люди и крестьяне у кого купятъ тяглые дворы или лавки и погребы и анбары и варницы, и у нихъ тѣ дворы и лавки и погребы и анбары и варницы взяти на Государя безденежно; да имъ же за то быти отъ Государя въ великой опалѣ и въ торговой казни.

16. А будетъ кто торговые и посадскіе люди тяглые свои дворы или лавки и анбары и погребы и варницы напишутъ чьимъ нибудь людемъ или крестьяномъ въ долгу въ закладѣ до сроку, и тѣ свои тяглые дворы или лавки и анбары и погребы и варницы просрочатъ, и тѣмъ людемъ, кому тяглые дворы или лавки и анбары и погребы и соляные варницы будутъ просрочены, послѣ сроку продати Государевымъ тяглымъ же людемъ; а самимъ имъ въ тѣхъ тяглыхъ дворѣхъ не жити, и въ лавкахъ и въ анбарѣхъ и въ погребахъ не торговати, и въ варницахъ соли не варити ни которыми дѣлы. А будетъ они послѣ сроку въ тѣхъ тяглыхъ дворѣхъ учнутъ сами жити или въ лавкахъ и въ анбарѣхъ и въ погребахъ торговати, и въ соляныхъ варницахъ соль варити, и у нихъ тѣ дворы и лавки и анбары и погребы и соляные варницы по тому же взяти на Государя безденежно.

17. А чьи крестьяне учнутъ къ Москвѣ и въ городы пріѣзжати изъ уѣздовъ со всякими товары, и имъ тѣ товары продавати поволнымъ торгомъ безпенно на гостинѣ дворѣ съ возовъ и струговъ, а въ рядѣхъ лавокъ не покупати и не наймывати.

18. А которые посадскіе розныхъ сотенъ и слободъ тяглые люди взяты будутъ изъ закладчиковъ въ тягло, и тѣ люди, изъ за кого они будутъ взяты, учнутъ на нихъ битичеломъ Государю по кабаламъ или по записямъ о заемныхъ долгахъ или о судѣ, и по такимъ крѣпостямъ и по записямъ на тѣхъ закладчиковъ тѣмъ людемъ, за

кѣмъ

кѣмъ они въ закладѣ жили, суда не давати, и тѣ крѣпости имати у нихъ въ приказъ, а имъ не отдавати.

19. А которые Московскихъ слободъ посадскіе люди нынѣ живушъ въ городѣхъ, а городовые посадскіе люди живутъ на Москвѣ и въ розныхъ городѣхъ, и тѣмъ тяглымъ посадскимъ людемъ и впредь жити въ тѣхъ мѣстѣхъ, гдѣ они ожилися, а съ Москвы въ городы по старинѣ и изъ городовъ къ Москвѣ и изъ города въ городъ ихъ посадскихъ тяглыхъ людей не переводити.

20. Да и тѣмъ всѣмъ посадскимъ людемъ, которые живутъ нынѣ въ городѣхъ за Патріархомъ и за властьми и за монастыри и за Бояры и за Окольничими и за ближними и всякихъ чиновъ людьми въ слободахъ, и тѣмъ всѣмъ быти въ тѣхъ городѣхъ въ посадѣ, гдѣ кто нынѣ живетъ. А которые розвезены въ уѣзды въ села и въ деревни съ посадовъ, и тѣхъ всѣхъ сыскивая свозити на посады тѣхъ городовъ, гдѣ кто сысканъ будетъ.

21. А которые посадскіе люди давали дочерей своихъ дѣвокъ за вольныхъ за всякихъ людей, и тѣхъ вольныхъ людей по женамъ ихъ въ черные слободы не имати.

22. А которые вольные люди поженилися на посадскихъ на тяглыхъ вдовахъ, и поженяся съ тягла сошли, а прежніе мужья тѣхъ ихъ женъ написаны въ писцовыхъ книгахъ на посадѣхъ въ тяглѣ, и тѣхъ людей, которые женилися тяглыхъ людей на женахъ, имати на посадъ для того, что они поженилися на тяглыхъ женкахъ, и шли къ нимъ въ домы.

23. А которые посадскіе люди зятей своихъ пріимали въ домы, и за нихъ давали дочерей своихъ для того, что бы тѣмъ ихъ зятемъ жити въ ихъ домѣхъ по ихъ животъ и ихъ кормити; и тѣмъ всѣмъ жити въ тяглѣ въ сотняхъ и въ слободахъ; а будетъ за кого выдутъ, и ихъ взяти въ посадъ.

24. А которые посадскіе черные мастеровые люди сошли съ тяглыхъ жеребьевъ, и живутъ на Москвѣ во дворцѣ и въ ружничьей палатѣ, и въ иныхъ розныхъ приказѣхъ, а на тяглѣ они сами были, и тяглыхъ отцовъ дѣти, и будетъ о тѣхъ тяглыхъ мастеровыхъ людехъ учнутъ Государю битичеломъ сотенные люди, что бы ихъ

взяти

взяти по прежнему въ тягло, и о тѣхъ мастеровыхъ людехъ докладывати Государя имянно, какъ о тѣхъ мастеровыхъ людехъ Государь укажетъ, а безъ докладу ихъ въ сотни не отдавати.

25. А изо псарей тяглыхъ людей самихъ и ихъ дѣтей въ тягло имати.

26. А которые Московскіе и городовые тяглые люди сами на тяглѣ жили, и тяглыхъ отцовъ дѣти, а стали въ стрѣльцы своею охотою, а не неволею, и тѣхъ людей, которые были на тяглѣ, и съ ними двухъ сыновъ изъ стрѣльцовъ взяти въ тягло, кто гдѣ жилъ, а третьяго сына, будетъ есть, оставити въ стрѣльцахъ.

27. А которые Московскихъ и городовыхъ посадскихъ людей дѣти отходили отъ тяглыхъ людей, и писалися въ стрѣлецкую службу, а у отца только одинъ сынъ или два, и тѣхъ имати въ тягло. А будетъ у отца три сына, а третей написанъ въ стрѣльцы, и третьяго сына не имати, быти ему въ стрѣльцахъ.

28. А которые Московскіе и городовые посадскіе люди были въ посадскомъ тяглѣ, и стали въ пушкари и въ затинщики и въ воротники и въ кузнецы и въ иные во всякіе чины, и тѣхъ по сыску всѣхъ имати въ тягло.

29. А которые Московскіе и городовые тяглые люди въ прошлыхъ годѣхъ стали въ казаки, и служатъ съ старопомѣстными казаки, и денежными оклады они верстаны, и кормы мѣсячными устроены, и тѣхъ черныхъ людей изъ казаковъ не имати, а быти имъ въ службѣ по прежнему.

30. А которые Московскіе и городскіе посадскіе черные люди писалися въ казаки вновь послѣ Смоленской службы, а подъ Смоленскимъ не были, и тѣмъ чернымъ посадскимъ людемъ по сыску быти по прежнему въ тяглѣ.

31. А которые Московскіе и городовые посадскіе черные люди стали въ салдаты, а на тяглѣ жили сами, и тяглыхъ отцовъ дѣти, и тѣхъ людей по сыску имати въ тягло же по прежнему.

32. А которые Московскіе и городовые посадскіе люди стали въ ямщики, а на тяглѣ они сами жили, и тяглыхъ отцовъ дѣти, и тѣхъ по сыску имати въ тягло же по прежнему.

33. А которые Московскïе и городовые тяглые люди жили на тяглѣ сами, или тяглыхъ отцовъ дѣти, а были въ полону въ разныхъ мѣстѣхъ, и тѣмъ жити, гдѣ кто похочетъ, для того, что они отъ тягла свободилися полономъ.

34. А которые городовые торговые люди написаны въ гостиную и въ суконную сотню, и велѣно имъ жити на Москвѣ, а тѣ городовые торговые люди живутъ по городомъ на старыхъ своихъ дворѣхъ, и торговыми всякими промыслы въ тѣхъ городѣхъ торгуютъ, а тягла съ тѣхъ своихъ дворовъ и съ промысловъ въ городѣхъ съ посадскими людьми не платятъ, а тяглыми своими дворы и промыслы владѣютъ по прежнему, и тѣмъ городовымъ торговымъ людемъ, которымъ велѣно быти въ гостиной и въ суконной сотнѣ, въ городѣхъ тяглые свои дворы и съ промыслы продати тѣхже городовъ посадскимъ тяглымъ людемъ, а самимъ жити на Москвѣ въ Гостиной и въ Суконной сотнѣ. А будетъ они тѣхъ своихъ городскихъ тяглыхъ дворовъ и промысловъ продати не похотятъ, и имъ съ тѣхъ своихъ городскихъ тяглыхъ дворовъ и съ промысловъ въ городѣхъ съ городскими съ посадскими людьми платити тягло по прежнему.

35. А у которыхъ у пріѣзжихъ у городовыхъ тяглыхъ людей на Москвѣ построены дворы и лавки, и тѣмъ людемъ быти на Москвѣ въ тяглѣ въ сотняхъ, а въ городѣхъ имъ подати платити, и всякïе службы служити съ тамошнихъ городскихъ ихъ торговъ и промысловъ.

36. А у которыхъ пріѣзжихъ городовыхъ всякихъ торговыхъ и тяглыхъ людей на Москвѣ дворовъ своихъ нѣтъ, а товары свои привозятъ, и въ лавкахъ торгуютъ въ наемныхъ и въ своихъ, и тѣмъ людемъ впередь съ товары своими пріѣзжати на Гостинъ дворъ, и торговати на Гостинѣ дворѣ, а въ рядѣхъ лавокъ не наймовати, и свои лавки тѣмъ людемъ, у кого въ которыхъ рядѣхъ покуплены, продати Государевымъ тяглымъ людемъ Москвичамъ.

37. А будетъ чьи нибудь старинные или кабальные люди или крестьяне и бобыли, которые за кѣмъ написаны въ писцовыхъ книгахъ, бѣгаючи у кого женятся на Москвѣ и въ городѣхъ у посадскихъ людей на дочеряхъ на дѣвкахъ, или и на вдовахъ, и такихъ бѣглыхъ людей по крѣпостямъ, а крестьянъ по писцовымъ книгамъ съ посадовъ от-

отдавати съ женами ихъ и съ дѣтьми тѣмъ людемъ, изъ за кого они збѣжатъ, а въ посадъ ихъ въ тягло по женамъ ихъ не имати.

38. А будетъ котораго посадскаго человѣка дочь дѣвка збѣжитъ и въ бѣгахъ выдетъ за мужъ за чьего кабальнаго или стариннаго человѣка, или за крестьянина, или за бобыля, или кто посадского человѣка дочь дѣвку или вдову подговоритъ, и подговоря выдастъ за своего кабальнаго, или етаринного человѣка или за крестьянина или за бобыля, а отецъ тоя бѣглыя или подговорныя дѣвки или вдовы учнетъ объ ней битичеломъ Государю, и по суду и по сыску сыщется про то допряма, что та его дочь дѣвка или вдова збѣжала, или подговорена, и ту посадскую дѣвку или вдову съ мужемъ ея и съ дѣтьми, которыхъ она дѣтей съ тѣмъ своимъ мужемъ приживетъ, взяти въ посадъ и велѣти мужу ея на посадѣ жити въ тяглѣ.

39. А которые тяглые люди продаютъ бѣломѣстомъ тяглыя свои дворы, а пишутъ вмѣсто купчихъ закладныя, и тѣ свои дворы просрочиваютъ, а тѣ люди, кому они тѣ свои дворы заложа просрочатъ, обѣливаютъ; и чернымъ людемъ въ черныхъ сотняхъ и слободахъ тяглыхъ дворовъ и дворовыхъ мѣстъ не тяглымъ людемъ не закладывати и не продавати. А кто продастъ или заложитъ бѣглымъ людемъ тяглый дворъ, и тѣ дворы имати и отдавати безденежно въ сотни, а по закладнымъ, у кого тѣ дворы были заложены, въ деньгахъ отказывати. А кто черные люди тѣ свои дворы продадутъ, или заложатъ, и тѣхъ черныхъ людей за воровство бити кнутомъ.

40. А у кого всякихъ чиновъ у Рускихъ людей дворы на Москвѣ въ Китаѣ и въ Бѣломъ и въ Земляномъ городѣ въ загородскихъ слободахъ, и тѣхъ дворовъ и дворовыхъ мѣстъ у Рускихъ людей Нѣмцамъ и Нѣмкамъ вдовамъ не покупати, и въ закладъ не имати. А которые Нѣмцы и ихъ жёны и дѣти у Рускихъ людей дворы или мѣста дворовыя учнутъ покупати или по закладнымъ учнутъ битичеломъ на Рускихъ людей, и купчіе и закладные учнутъ приносити къ запискѣ въ Земской приказъ, и тѣхъ купчихъ и закладныхъ не записывати. А будетъ кто Рускіе люди учнутъ Нѣмцамъ или Нѣмкамъ дворы и дворовыя мѣста продавати, и имъ за то отъ Государя

быти въ опалѣ. А на которыхъ Нѣмецкихъ дворѣхъ поставлены Нѣмецкія кирки, и тѣ кирки сломати, и впередь въ Китаѣ и въ Бѣломъ и въ Земляномъ городѣ на Нѣмецкихъ дворѣхъ киркамъ не быти; а быти имъ за городомъ за Земляным отъ церквей Божіихъ въ дальныхъ мѣстѣхъ.

ГЛАВА ДВАДЕСЯТАЯ.

Судъ о холопѣхъ, а въ ней сто девятнатцать статей.

1.

Которые дѣти Боярскіе не верстаны, и у розбору и въ служилыхъ спискахъ и ни въ какой Государевѣ службѣ ни гдѣ не объявилися, и помѣстныхъ и вотчинныхъ дачь за ними нѣтъ, а нынѣ они по кабаламъ въ Боярскихъ дворѣхъ, а биличеломъ они въ Боярскіе дворы въ прошлыхъ годѣхъ до нынѣшняго Государева указу, и тѣмъ дѣтемъ Боярскимъ неверстанымъ и впередь быти въ Боярскихъ дворѣхъ по прежнему.

2. А впередь дѣтей Боярскихъ верстаныхъ и неверстаныхъ никому въ холопи не пріимати, и въ Холопьѣ приказѣ на нихъ безъ Государева имянного указу кабалъ не давати.

3. А будетъ которые дѣти Боярскіе послѣ сего Государева указу бьютчеломъ кому въ холопство, и по Государеву указу и по Боярскому приговору изъ холопства они будутъ свобожены, и веляТъ имъ Государеву службу служити съ городомъ, и они воровствомъ, не хотя Государевы службы служити, учнутъ битичеломъ въ иные въ Боярскіе дворы, и всякихъ чиновъ людемъ. И тѣхъ дѣтей Боярскихъ отдаваТи въ холопи тѣмъ людемъ, у кого они прежде того въ холопствѣ были.

4. А которые люди бѣгаючи отъ всякихъ чиновъ людей живутъ за Бояры и за Окольничими и за думными людьми и за Стольники и за стряпчими и за дворяны Московскими и за дьяки и за жильцы и за городовыми дворяны и дѣтьми Боярскими и за дворовыми людьми и за иноземцы и за подьячими и всякихъ чиновъ за служилыми людьми, и приходя къ тѣмъ людемъ изъ за кого они вышли, и иныхъ ихъ

людей

людей и крестьянъ подговариваютъ, и домы ихъ разоряютъ, и грабятъ, и пожигаютъ, и тѣмъ людемъ, кого они разоряютъ, искати разоренья въ Судныхъ приказѣхъ на тѣхъ людехъ, у кого они живутъ въ бѣгахъ. Да которые бѣглые люди кому доведутся по суду и по сыску отдати въ холопство, и тѣхъ бѣглыхъ людей по полнымъ грамотамъ и по инымъ крѣпостямъ отдавати въ холопство съ женами и съ дѣтьми, которые дѣти со отцами писаны въ одной крѣпости, и которые у кого въ холопствѣ породилися.

5. А которые дѣти родилися до холопства, и учнутъ жити у кого иного, или учнутъ жити собою, и тѣ холопьи дѣти отъ тѣхъ людей, у которыхъ служатъ отцы ихъ и матери, свободны.

6. А будетъ изъ за кого выбѣжатъ крестьяне или бобыли и крестьянскіе и бобыльскіе дѣти, и бѣгая бьютчеломъ въ Боярскіе дворы, и дадутъ на себя служилыя кабалы, а за тѣмъ, изъ за кого они выбѣжатъ, написаны они до побѣгу въ писцовыхъ или въ переписныхъ книгахъ, и изъ тѣхъ книгъ въ выписяхъ во крестьянехъ или въ бобыляхъ, и такихъ бѣглыхъ крестьянъ и бобылей и крестьянскихъ и бобыльскихъ дѣтей по суду и по сыску и по книгамъ и по выписямъ отдавати тѣмъ помѣщикомъ и вотчинникомъ, изъ за кого они выбѣжатъ. И о такихъ бѣглыхъ крестьянехъ и бобыляхъ ежегодъ изъ Холопья приказу посылати въ городы къ Воеводамъ и къ приказнымъ людемъ Государевы грамоты, что бы въ городѣхъ Воеводы и приказные люди на крестьянъ и на крестьянскихъ дѣтей кабалъ никому не давати.

7. А будетъ къ кому придутъ какіе люди, и учнутъ битичеломъ въ холопство, а скажутся, что они вольные люди, и тѣмъ людемъ, къ кому они придутъ, роспрашивати ихъ, какіе они вольные люди, и гдѣ они родилися, и за кѣмъ они напередъ того жили, и не служилыхъ ли отцовъ дѣти, и въ Государевѣ службѣ и въ тяглѣ они не бывали ли, и не бѣглые ли чьи люди или крестьяне и бобыли. Да будетъ тѣ прихожіе люди въ роспросѣ скажутъ, что они не служилыхъ отцовъ дѣти и въ Государевѣ службѣ и въ тяглѣ ни гдѣ и въ холопѣхъ и въ крестьянехъ и въ бобыляхъ ни у кого не бывали, и тѣмъ людемъ, къ кому такіе люди учнутъ въ холопство битичеломъ,

по тому же приводити ихъ въ Холопей приказъ; а въ Холопьѣ приказѣ тѣхъ людей роспрашиваши же. Да будетъ тѣ люди въ Холопьѣ приказѣ въ роспросѣ скажутъ тѣже рѣчи, какъ они скажутся тѣмъ людемъ, которые ихъ въ Холопей приказъ приведутъ, и тѣ ихъ рѣчи записавъ на нихъ даваши служилые кабалы. И которые грамотѣ умѣютъ, и тѣмъ велѣши къ тѣмъ служилымъ кабаламъ и къ книгамъ руки прикладываши.

8. А которые люди учнутъ къ кому приходити и битичеломъ въ холопство послѣ кого умершихъ, и отпускные умершихъ или ихъ прикащиковъ съ собою принесутъ, и такихъ людей съ тѣми отпускными по тому же приводити въ Холопей приказъ; а въ Холопьѣ приказѣ тѣхъ людей роспрося, и взявъ съ отпускныхъ списки велѣти на нихъ тѣмъ людемъ, кому они учнутъ битичеломъ въ холопство, даваши служилые кабалы, а отпускные велѣть клеити къ кабаламъ, и закрѣпляти дьячьею рукою. А списки съ тѣхъ отпускныхъ оставливаши въ Холопьѣ приказѣ за дьячею же приписью, и тѣ кабалы и отпускные и холопей въ рожѣ и въ примѣты записываши въ книги.

9. А у которыхъ людей на холопей будутъ служилые кабалы, и тѣ люди тѣхъ своихъ холопей, хотя укрѣпити у дѣтей своихъ въ холопствѣ, пришлютъ въ приказъ холопья суда на тѣхъ же своихъ холопей имати новыхъ кабалъ на имя дѣтей своихъ, а отпускныхъ тѣмъ холопемъ своимъ не дадутъ, и на тѣхъ людей безъ отпускныхъ кабалъ дѣтемъ ихъ не даваши.

10. А которые холопи по смерти прежнихъ своихъ Бояръ будутъ отпущены на волю, и отпускные имъ даны будутъ, и они съ тѣми отпускными пришедъ къ кому бьютчеломъ въ холопство, и отпускные свои ему отдадутъ, а послѣ того, покиня они тѣ свои отпускные, кому отдадутъ, отшедъ отъ нихъ бьютчеломъ въ холопство иному кому, и учнутъ на себя служилые кабалы даваши, и на нихъ тѣмъ людемъ, къ кому они безъ отпускныхъ придутъ, служилыхъ кабалъ не даваши, а даваши на нихъ служилые кабалы тѣмъ людемъ, къ кому они напередь съ отпускными придутъ.

11. А кто скажется, что онъ напередь того у кого служивалъ, да отпущенъ, а отпускные не положитъ, и его по тому же роспроси-

сиши,

сити, для чего у него отпускные нѣтъ, и у кого онъ напередъ того служилъ, и тотъ живъ ли, и будетъ живъ, и для чего онъ его отъ себя отпустилъ, а отпускные ему не далъ, или тотъ, у кого онъ напередъ того служилъ, умеръ, и будетъ умеръ, и жена и дѣти послѣ его остались ли, и по чему онъ у него служилъ по старинному ли холопству или по кабалѣ, и будетъ по кабалѣ, и гдѣ на него кабала взята, и для чего ему по смерти того прежняго его боярина отпускныя не дано. Да будетъ тотъ холопъ, у кого отпускныя не будетъ, въ роспросѣ скажетъ, что первой его бояринъ, которой отпустилъ, живъ, а отпускныя ему тотъ его бояринъ не далъ, и на него безъ отпускныя никому кабалы не давати.

12. А будетъ такой холопъ въ роспросѣ скажетъ, что прежней его бояринъ умеръ, а онъ служилъ у него по кабалѣ, а гдѣ на него и въ которомъ году кабала взята, про то онъ скажетъ имянно, и по тѣмъ его рѣчамъ досмотрити въ кабальныхъ записныхъ книгахъ, есть ли на него кабала въ запискѣ. Да будетъ на него въ холопьихъ записныхъ книгахъ кабала записана, а про прежняго его боярина сыщется допряма, что онъ умеръ, и спору о томъ холопѣ ни у кого ни съ кѣмъ не будетъ, и на него по кабальнымъ книгамъ тому, кому онъ послѣ перьваго своего боярина бьетчеломъ въ холопство, даити кабала и безъ отпускныя.

13. А будетъ того холопа перьвой бояринъ и умеръ, а послѣ его остались дѣти, а на того холопа въ кабальныхъ записныхъ книгахъ кабалы въ запискѣ не объявится, а дѣти перваго его боярина учнутъ объ немъ битичеломъ Государю по старинному, а не по кабальному холопству, и старинные крѣпости на него положатъ, и того холопа по старинному холопству и по стариннымъ крѣпостямъ отдати въ холопство тѣмъ дѣтемъ прежняго его боярина, а кому онъ вновь билчеломъ въ холопство, и тому отказати, и кабалы на него не давати.

14. А будетъ кто прикажетъ дѣтемъ своимъ или братьѣ или прикащикомъ по смерти своей кабальныхъ своихъ людей отпустити на волю, и тѣ дѣти его или братья или прикащики тѣхъ его людей на волю не отпустятъ, и похотятъ ихъ у себя удержати, и тѣмъ лю-

людемъ, которыхъ послѣ умершаго дѣти его или братья или прикащики на волю не отпустятъ, битичеломъ на нихъ Государю, и о томъ подавати челобитные въ Холопьѣ приказѣ; а изъ Холопья приказу судьямъ по тѣхъ людей, на которыхъ тѣ холопи учнутъ битичеломъ, посылати приставовъ, и велѣти ихъ сыскивая ставити съ тѣми челобитчики съ очей на очи, и роспрашивати велѣти тѣмъ холопемъ отпускные давати безъ всякаго задержанїя.

15. А будетъ кого судомъ Божїимъ не станетъ скорою смертью, а послѣ его останутся кабальные люди, а жена и дѣти или братья того умершаго тѣхъ кабальныхъ людей отъ себя отпустити не похотятъ, и отпускныхъ имъ не дадутъ, и тѣ люди о томъ учнутъ на нихъ битичеломъ Государю, и по тому ихъ челобитью сыскавъ про то допряма, что они у боярина своего служили по кабальному, а не по старинному холопству, и ихъ того умершаго боярина отъ жены и отъ дѣтей и отъ братьи свободити, и даши имъ волю. И кому они учнутъ съ воли битичеломъ въ холопство, и тѣмъ людемъ на нихъ дати кабалы по сыску и безъ отпускныхъ.

16. А будетъ которые вольные люди на Москвѣ и въ городѣхъ бьютчеломъ кому въ холопство добровольно и бивчеломъ учнутъ у тѣхъ людей, кому они бьютчеломъ въ холопство, жити безкабально мѣсяцъ или два или три мѣсяцы, а тѣ люди, кому они бьютчеломъ въ холопство, приведутъ ихъ въ Холопей приказъ, и учнутъ на нихъ битичеломъ Государю, что они служатъ у нихъ многое время, а служилыхъ кабалъ на себя не дадутъ, и чтобъ на тѣхъ людей указалъ Государь дати имъ кабалы. И будетъ приводные люди кабалъ на себя дати не похотятъ, а жили они у тѣхъ людей меньши трехъ мѣсецъ, и тѣхъ людей отпущати на волю, а служилыхъ кабалъ на нихъ не даваши, по тому, что они жили у нихъ безкабально немногое время. А будетъ сыщется, что жили больши трехъ мѣсецъ, и на тѣхъ людей кабалы даваши и по неволѣ, хотя они къ нимъ итти въ холопи и не похотятъ.

17. А будетъ такїе вольные люди, у кого живучи въ холопствѣ, добровольно безъ крѣпости пойдутъ отъ нихъ прочь съ отказомъ, или безъ отказу, и тѣ люди, отъ которыхъ они пойдутъ, учнутъ на

нихъ

нихъ искати сносовъ, хотя ихъ тѣмъ у себя удержати, и имъ на тѣхъ людей, которые отъ нихъ отойдутъ, въ сносъ суда не давати, для того, на что онъ холопу вѣрилъ, и у себя его держалъ безъ крѣпости.

18. А которой человѣкъ живетъ у кого безкабально, а грамотѣ онъ умѣетъ, и учнетъ тотъ человѣкъ во всякихъ письмахъ писатися холопомъ того человѣка, у кого онъ живетъ безкабально, а послѣ того онъ у того человѣка жити не похочетъ, и отошедъ отъ него дастъ кому иному служилую кабалу, и тотъ человѣкъ крѣпокъ тому, кому онъ дастъ на себя кабалу. А будетъ тотъ, у кого онъ жилъ безкабально, до тоя кабалы учнетъ на него битичеломъ, и станетъ его уличати по грамоткамъ руки его, и ему отказати по тому, безъ кабалы держати не велѣно. А что онъ въ письмахъ писался холопомъ того человѣка, у кого онъ жилъ безкабально, и тѣхъ писемъ такимъ людемъ въ крѣпости не ставити.

19. А писати служилыя кабалы площаднымъ подьячимъ на одного человѣка въ трехъ рублехъ, а больши и меньши не писати. А пошлинъ имати въ Государеву казну съ рубля по алтыну.

20. А давати служилыя кабалы на холопей, которыя будутъ въ пятнатцать лѣтъ, а которыя будутъ меньши пятнатцати лѣтъ, и на тѣхъ служилыхъ кабалъ не давати. А кто служилую кабалу оболживитъ, и та кабала вершити по суду.

21. А кто возметъ на полного или на докладного или на старинного холопа кабалу не опытавъ безъ отпускныя, и того холопа по сыску отдати тому, чья крѣпость старѣе.

22. А что холопъ бѣгаючи отъ старого своего Боярина билчеломъ во дворъ иному, и тѣмъ учинилъ ссору, и за то бити его передъ Холопьимъ приказомъ кнутомъ на козлѣ нещадно, что бы на то смотря инымъ не повадно было такъ вороватн.

23. А которые люди учнутъ на кого имати кабалы воровски заочно подставою, и про такихъ въ Холопьѣ приказѣ сыскивати кабальными книгами, и осматривати спорныхъ людей въ приказѣ въ рожей и въ примѣты. Да которые люди въ рожей и въ примѣты съ кабальными книгами не сойдутся, и тѣхъ людей въ холопство никому не отдаваги, и по тѣмъ кабаламъ истцомъ отказывати. И кто ка-

балу возметъ подставою, а сыщется про то допряма, и тѣмъ людемъ за то чинити наказанїе бити кнутомъ. А кто имя перемѣнитъ, и тому не вѣрити.

24. А будетъ которой холопъ или крестьянинъ отъ кого побѣжитъ покиня отца своего или матерь, и дастъ на себя иному кому служилую кабалу вновь, и про такихъ бѣглыхъ старинныхъ и кабальныхъ людей и про крестьянскихъ дѣтей по челобитью тѣхъ людей, отъ кого они збѣжатъ, сыскивати отцами ихъ и матерьми, и ставити съ ними отцовъ ихъ и матерей съ очей на очи. Да будетъ про то сыщется подлинно, что тѣ спорные люди и крестьяне родилися у кого въ старинномъ холопствѣ или во крестьянствѣ, и тѣхъ холопей по старинѣ и по крѣпости и съ очной ставки отдавати тѣмъ людемъ, у которыхъ отцы ихъ и матери, а по новымъ кабаламъ отказывати. А крестьянъ и крестьянскихъ дѣтей отдавати ко отцомъ и къ матеремъ по тому же Государеву указу.

25. А будетъ которые холопы въ роспросѣ на судѣ и на очной ставкѣ учнутъ отцовъ своихъ и матерей или братьевъ или сестръ или дядьевъ или тетокъ родныхъ отпиратися, а отцы ихъ и матери или братья или сестры или дядья или тетки родные учнутъ на нихъ говорити, что они отпираются ихъ воровствомъ, не хотя быти съ ними въ холопствѣ, и тѣхъ людей, которые учнутъ отцовъ своихъ и матерей и братьевъ и сестръ и дядьевъ и тетокъ отпиратися, пытати. Да будетъ они съ первой пытки не повинятся, и ихъ пытати и въ другїе, да будетъ и съ другїе пытки не повинятся же, и ихъ отдати тѣмъ людемъ, у кого на нихъ будутъ служилые кабалы.

26. А будетъ отъ кого побѣжитъ холопъ или крестьянинъ покинувъ женъ, и въ бѣгахъ поженятся на иныхъ женахъ, и первыхъ своихъ женъ учнутъ отпиратися, или которая раба или крестьянка отъ кого збѣжитъ покиня мужа, и выдутъ за иныхъ мужей, а первыхъ своихъ мужей воровствомъ учнутъ отпиратися, и имъ указъ чинити противъ того же, какъ о томъ писано выше сего въ холопьѣ статьѣ.

27. А отъ кого збѣжатъ кабальные и иные крѣпостные дѣвки и вдовы и крестьянскїе дочери, и выдутъ за мужъ украинныхъ городовъ

довъ за служилыхъ людей, и за тѣхъ дворовыхъ бѣглыхъ вдовъ и дѣвокъ на тѣхъ людей, за кого они за мужъ выдутъ, имати выводу за вдову и за дѣвку по пятидесятъ рублевъ за человѣка; а за крестьянскую дочь дѣвку вдову по десяти рублевъ.

28. А кто у кого поимается за холопа, и положитъ кто на котораго холопа городскую кабалу, и скажетъ, что та кабала въ городѣ въ книгахъ записана, и на кабалѣ подписано, что кабала въ книгахъ записана, а въ книгахъ та кабала, на которые книги онъ пошлется, въ запискѣ не объявится; а Воеводская или приказного человѣка или губного старосты рука у той кабалы есть, и по той кабалѣ того, кто такую кабалу въ судѣ положитъ, не винити, и велѣти ему на холопа или на рабу вмѣсто тое кабалы дати новую кабалу; а тому, кто на кабалѣ подпишетъ, что кабала въ книги записана, а въ книги не запишетъ, за то учинити наказанье, что Государь укажетъ.

29. А у которыхъ людей на старинныхъ холопей старинные крѣпости утерялися въ Московское разоренье въ прошлыхъ годѣхъ до 121 го году, и по указу блаженные памяти Великаго Государя Царя и Великаго Князя Михаила Ѳеодоровича всея Русіи велѣно тѣмъ людемъ въ прошлыхъ во 121 мъ и во 122 мъ годѣхъ на тѣ холопьи старинные крѣпости давати явки, и будетъ которые люди учнутъ на комъ искати старинного холопства, а старинныхъ крѣпостей на тѣхъ людей въ судѣ не положитъ, а скажутъ, что у нихъ на тѣхъ людей старинные крѣпости пропали въ Московское разоренье, и въ томъ учнутъ они слатися на явки, которые даваны въ указные годы во 121 мъ да во 122 годѣхъ, и тѣ явки, будетъ сыщутся, и по тѣмъ явкамъ такихъ старинныхъ холопей отдавати тѣмъ людемъ, которые на нихъ тѣ явки подавали. А будетъ кто учнетъ искати старинного холопства, а въ судѣ крѣпостей никакихъ на спорныхъ холопей не положитъ, а скажетъ, что у него на тѣхъ людей крѣпости въ разоренье пропали, а якобъ онъ на тѣ крѣпости въ указные годы не давалъ, и учнетъ онъ про старину тѣхъ людей слатися въ обыскъ, и по той ссылкѣ тѣхъ людей про старинное холопство сыскивати всякими сыски накрѣпко, и отдавати такихъ старинныхъ холопей

по обѣискомъ тѣмъ людемъ, у кого обѣискные люди въ старинномъ холопствѣ кого знали.

30. А у которыхъ людей холопи породилися отъ кабальныхъ ихъ людей, а живутъ они у нихъ многіе годы безкабально, и на такихъ холопей тѣмъ людемъ, у кого они живутъ безкабально, имати кабалы. А будетъ тѣ холопи изъ воли кабалъ дати не похотятъ, и на нихъ кабалы дати и въ неволю, по тому, что они живутъ у нихъ безкабально многіе годы.

31. А кто будетъ въ какой крѣпости въ холопствѣ написанъ, и тѣ люди по рабѣ холопъ и по холопѣ раба. А которые старинные холопи написаны кому въ духовной и по рядной въ приданыхъ, и тѣ люди по духовной и по рядной записи по рабѣ холопъ и по холопѣ раба.

32. А будетъ положатъ на одного холопа двѣ полные или двѣ докладные, и которая будетъ крѣпость старѣе, и того холопа по сыску тому и отдати.

33. А будетъ кто измѣнитъ изъ Московского государства отъѣдетъ въ иное господарство, а послѣ его людемъ его по Государеву указу и по Боярскому приговору дана будетъ воля, и тѣ его люди съ воли бьютчеломъ кому въ холопство, а послѣ того тотъ измѣнитъ изъ измѣны воротится, и Государь пожалуетъ его положитъ на милость, за ту его измѣну смертью казнити его не велитъ, и ему людей къ себѣ пріимати вновь, кто у него въ холопствѣ быти похочетъ. А до тѣхъ его людей, которымъ безъ него дана будетъ воля, дѣла ему нѣтъ.

34. А будетъ чьего холопа возмутъ въ полонъ въ иную въ которую землю, а послѣ того тотъ холопъ изъ полону выдетъ, и онъ старому Боярину не холопъ, и жену его и дѣти для полонскаго терпѣнія отдати ему. А похочетъ тотъ холопъ къ старому своему Боярину, и того холопа старому Боярину привести къ запискѣ въ Холопей приказъ, и роспрося его подписывати на старой крѣпости, что онъ идетъ къ нему волею, а пошлинъ имати съ головы по алтыну.

35. А которой холопъ измѣнитъ, побѣжитъ въ иное господарство, а послѣ того выдетъ онъ изъ того господарства въ Московское государство

дарство собою, и онъ старому Боярину холопъ по старому холопству, по тому, что онъ въ иной землѣ былъ въ бѣгахъ, а не полономъ взятъ.

36. А будетъ которой холопъ или раба отъ кого збѣжатъ, и бьютчеломъ въ холопство иному кому, и у того, кому они въ бѣгахъ бьютчеломъ въ холопство, взяты будутъ въ полонъ, а послѣ того они изъ полону выдутъ, и ихъ отдавати прежнимъ ихъ Бояромъ по первымъ крѣпостямъ, а тѣмъ людемъ, у кого ихъ въ полонъ возмутъ, въ холопство ихъ не отдавати.

37. А которые полоняники, которыхъ земель нибудь служилыхъ иноземцовъ дѣти крестятся въ православную Христіанскую вѣру, а Государю въ службу не пригодятся, и которые службу Государеву служили, да отъ службы отставлены, а похотятъ кому въ службу битичеломъ, и кабалу на себя дати похотятъ, и тому на того новокрещена взяти крѣпость, и въ книги записати.

38. А кто новокрещена пріиметъ къ себѣ въ службу, и крѣпость на него возметъ, а въ приказѣ той крѣпости не запишетъ, а послѣ того тотъ новокрещенъ отъ него збѣжитъ, и онъ по той незаписной крѣпости учнетъ на немъ искати сносу, и тѣмъ крѣпостямъ не вѣрити, и въ сносѣ на тѣхъ новокрещеновъ суда никому не давати, по тому, что та крѣпость взята не по Государеву указу.

39. А будетъ кто на комъ ищетъ по кабаламъ заемныхъ денегъ или по записямъ за ростъ служити до сносовъ, и заимщики, которые учнутъ въ истцовыхъ искѣхъ по кабаламъ и по записямъ и въ сносѣ винитися или въ которыхъ въ истцовыхъ искѣхъ кого судомъ обвинятъ, и доправити будетъ истцовыхъ исковъ на тѣхъ людехъ не мочно, и поруки и переводу по нихъ въ истцовыхъ искѣхъ не будетъ, и тѣхъ отвѣтчиковъ въ искѣхъ истцомъ выдавати головою до искупу.

40. А за работу тѣмъ людемъ зачитати въ окупъ истцова иску мужескому полу по пяти рублевъ на годъ, а женкамъ и срослымъ дѣвкамъ противъ того вполы. А дѣтемъ ихъ, которые у нихъ будутъ больши десяти лѣтъ, по два рубли за годъ; а которые дѣти у нихъ будутъ недоросли меньши десяти лѣтъ, и тѣмъ недорослямъ въ окупъ

истцова иску ничего не зачитати, по тому, что такіе недоросли въ таковы лѣта не работаютъ. А какъ такіе люди у истцовъ своихъ иски ихъ заработаютъ сполна, и ихъ отъ тѣхъ истцовъ отпустити на волю. А будетъ истцы ихъ помрутъ, а послѣ ихъ останутся дѣти, а они исковъ ихъ до тѣхъ мѣстъ сполна не заработаютъ, и имъ противъ того, чего они не заработаютъ, доживати тѣхъ умершихъ истцовъ у дѣтей. А какъ они отъ тѣхъ истцовыхъ дѣтей отработаются, и ихъ по тому же отпустити на волю.

41. А которые всякихъ чиновъ люди въ голодное или въ иное въ какое время, не хотя холопей своихъ кормити, сошлютъ ихъ съ двора, а отпускныхъ имъ не дадутъ, и крѣпостей не выдадутъ: а велятъ имъ кормитися собою, проча ихъ впредь себѣ, и за тѣмъ тѣхъ ихъ людей во дворъ иные никто не приметъ, что у нихъ отпускныхъ нѣтъ, и въ томъ на нихъ отъ тѣхъ ихъ холопей челобитье будетъ, и по тому холопью челобитью изъ приказу Холопья суда судьямъ посылати по тѣхъ ихъ Бояръ, которые ихъ съ дворовъ сошлютъ, и тѣхъ ихъ Бояръ роспрашивати, прямо ли они ихъ съ дворовъ отъ себя сослали. Да будетъ тѣ ихъ Бояре въ роспросѣ скажутъ, что они тѣхъ своихъ людей съ дворовъ отъ себя отпустили, и впредь имъ до тѣхъ холопей дѣла нѣтъ, и имъ къ тѣмъ своимъ роспроснымъ рѣчамъ велѣти руки приложити. А которые грамотѣ не умѣютъ, и они бы въ свое мѣсто къ тѣмъ своимъ роспроснымъ рѣчамъ велѣли руки приложити, кому они вѣрятъ. А которые къ тѣмъ роспроснымъ рѣчамъ руки прикладывати не учнутъ упрямствомъ своимъ, и имъ къ тѣмъ роспроснымъ рѣчамъ велѣти руки приложити по неволѣ. Да какъ они къ роспроснымъ рѣчамъ руки приложатъ, и въ Холопьѣ приказѣ тѣхъ ихъ Холопей записавъ въ книги дати имъ воля, и отпускные имъ дати изъ Холопья приказу, и кому они съ воли бьютчеломъ въ холопство, тому они и холопи.

А не роспрашивая про такихъ холопей тѣхъ людей, на кого тѣ холопи учнутъ битичеломъ, воли имъ не давати.

42. А будетъ про тѣхъ холопей Бояре ихъ, на которыхъ учнутъ битичеломъ, скажутъ, что на нихъ тѣ ихъ холопи бьютчеломъ ложно, а они ихъ съ двора отъ себя не ссылали, и тѣхъ холопей отдаши

ти тѣмъ ихъ Бояромъ, и приказати тѣмъ ихъ Бояромъ, что бы они ихъ въ голодное время кормили, а голодомъ не морили, и за то, что они на нихъ биличеломъ, дурна надъ ними никакова не учинили.

43. А будетъ кто въ голодное время самъ себя съ женою или сына или дочь отдастъ кому въ работу за прокормъ, и записи на себя въ томъ дастъ, или въ записи напишетъ на себя и на дѣтей своихъ заемныя деньги, и по той записи жити имъ у того, кому они въ работу дадутся до тѣхъ мѣстъ, покамѣста они окупятся, или отработаются. А за работу того долгу зачитати имъ по указу, какъ о томъ писано выше сего.

44. А которые люди учнутъ у кого жити во дворѣхъ по записямъ, а въ записи написано будетъ имя того одного, кому запись будетъ дана, а жити имъ у нихъ по ихъ животъ или урочные лѣта, а не доживутъ урочныхъ лѣтъ, и на нихъ взяти по записи за рядъ. А женъ и дѣтей тѣхъ, кому они на себя такія записи дадутъ, въ тѣхъ записяхъ будетъ не написано, и они по такимъ записямъ женамъ и дѣтемъ тѣхъ, кому они такія записи на себя дадутъ, некрѣпки, и жити имъ по тѣмъ записямъ у тѣхъ людей, кому они тѣ записи на себя дадутъ, по ихъ животъ; а по смерти ихъ женамъ ихъ и дѣтемъ до нихъ дѣла нѣтъ.

45. А кто отецъ или мати отдастъ кому въ работу сына или дочь на урочныя лѣта, и по тѣхъ своихъ дѣтехъ ручаются, и дадутъ на себя записи за руками въ томъ, что тѣмъ ихъ дѣтемъ отъ тѣхъ людей, кому они ихъ отдадутъ, не збѣжати, и никакова дурна не учинити, и въ Холопьѣ приказѣ тѣ записи въ книгахъ будутъ записаны, или кто по комъ въ такомъ дворовомъ житьѣ ручается сторонней человѣкъ, а тѣ люди, по комъ они ручаются, не доживъ урочныхъ лѣтъ отъ тѣхъ людей, кому они во дворъ будутъ даны, збѣжатъ, а послѣ того тѣ люди, отъ кого они збѣжатъ, ихъ сыщутъ, и къ себѣ возмутъ, а на порутчикахъ ихъ учнутъ по записямъ искати за ряду или сносу, а порутчики скажутъ, что тѣ бѣглые люди отъ нихъ ничего не снесли, а сыскати будетъ про то нѣкимъ, и имъ въ сносѣ съ порутчики учинити вѣра крестное цѣлованье. А за ряду по записи на тѣхъ порутчикахъ правити не велѣти, а велѣти тѣмъ людемъ,

демъ, по комъ они ручались, у тѣхъ людей, кому они отданы въ работу, доживати по записямъ урочные годы. А которые жилые записи въ Холопьѣ приказѣ въ книгахъ будутъ не записаны, и по тѣмъ записямъ истцомъ отказывати.

46. А которые люди учнутъ искати на комъ по записямъ, а въ тѣхъ записяхъ написано, что они тѣхъ людей скупили въ долгѣхъ съ правежу, а тѣмъ людемъ жити у нихъ и у дѣтей ихъ во дворѣ служити и женитися, и женясь по тому же служити во дворѣ, а сколько лѣтъ служити, того будетъ въ записи не написано, и тѣхъ людей по такимъ записямъ отдавати во дворъ тѣмъ людемъ, кому они на себя такіе жилые записи дали, по тому, что онъ тое запись далъ на себя изъ воли.

47. А кто на холопа возметъ кабалу отецъ съ сыномъ или братъ съ братомъ или дядя съ племянникомъ вмѣстѣ, и учнутъ на тѣхъ людехъ по тѣмъ кабаламъ холопства искати, и тѣмъ истцомъ по такимъ кабаламъ отказывати, и такихъ людей, на кого они такіе кабалы въ судѣ положатъ, отъ нихъ свободити на волю, по тому, что по Государеву указу велѣно всѣмъ людемъ служилые кабалы имати порознь, а дву человѣкъ вмѣстѣ отцу съ сыномъ и брату съ братомъ, и дядѣ съ племянникомъ на одного холопа кабалъ имати не велѣно.

48. А будетъ у кого на холопей такіе служилые кабалы взяты до сего Государева указу, и имъ тѣ кабалы приносити и холопей приводити на Москвѣ въ Холопей приказъ, а въ городѣхъ къ Воеводамъ и къ Приказнымъ людемъ и къ Губнымъ старостамъ въ съѣзжіе избы, и на тѣхъ холопей имати новые кабалы по сему Государеву указу, а старые кабалы у нихъ взяти въ приказъ, а воли по тѣмъ старымъ кабаламъ тѣмъ ихъ холопемъ не давати.

49. А кто на комъ учнетъ искати бѣглыхъ людей, а отвѣтчикъ въ тѣхъ людѣхъ запрется, и скажетъ, что у него тѣхъ людей нѣтъ, и въ тѣхъ людехъ тотъ отвѣтчикъ отцѣлуется, а послѣ того тѣ люди объявятся у него, а истецъ тѣхъ своихъ людей у него выметъ, и такимъ отвѣтчикомъ за то, что онъ накривѣ крестъ поцѣловалъ, чинити указъ противъ того, какъ написано въ судѣ о крестьянехъ выше сего.

50. А будетъ которой ответчикъ про чюжаго холопа въ ответѣ скажетъ, что у него тотъ чюжой холопъ былъ, да збѣжалъ до истцова челобитья, и живетъ онъ въ иномъ городѣ, и тому ответчику того чюжаго бѣглаго холопа велѣти сыскивати, и для сыску дати ему поверстной срокъ по указу. Да какъ онъ того чюжаго холопа сыщетъ, и ему поставити его въ Холопьѣ приказѣ, а изъ Холопья приказу того холопа отдати тому, у кого на него крѣпость будетъ старѣе.

51. А которые ответчики въ бѣглыхъ въ чюжихъ холопехъ не запрутся же, а скажутъ, что отъ нихъ тѣ люди збѣжали же, а гдѣ они живутъ, того не вѣдаютъ, и тѣмъ людемъ тѣхъ бѣглыхъ людей сыскивати же, а сроку давати имъ въ первые на два мѣсяца, а въ другой послѣ дву мѣсяцовъ на четыре мѣсяца, а будетъ въ полгода не сыщетъ, и имъ дати третей срокъ другую полгода. А давати такіе большіе сроки тѣмъ ответчикомъ, которые скажутъ бѣглыхъ людей въ дальныхъ городѣхъ. А будетъ кто и во всѣ въ три сроки бѣглыхъ людей не поставитъ, и на нихъ взяти деньгами по Государеву указу за всякаго человѣка по пятидесятъ рублевъ, и отдати истцу. А будетъ ответчикъ того человѣка сыщетъ, и того человѣка отдати истцу, а деньги пятьдесятъ рублевъ взявъ у истца отдати ответчику.

52. А которые люди учнутъ у себя холопей держати по отцовскимъ кабаламъ, а отцы ихъ померли, и тѣхъ отцовскихъ людей отъ нихъ отпущати на волю; а съ воли тѣ люди кому дадутъ на себя служилые кабалы, тому они будутъ и холопи.

53. А кто стариннаго своего холопа или рабу отпуститъ на волю при себѣ, или по смерти его такихъ старинныхъ холопей по его приказу отпустятъ прикащики его, и впредь до тѣхъ людей дѣтемъ его и братіи и племянникомъ дѣла нѣтъ.

54. А кто у кого за холопа поимается и приведетъ того холопа къ роспросу въ Холопей приказъ, и послѣ роспросу на того холопа подастъ челобитную о судѣ; а тотъ, у кого онъ за того холопа поимается, учнетъ говорити, что онъ тому холопу въ ответѣ не вѣритъ, и учнетъ въ томъ холопѣ самъ ответчати, и ему въ томъ

дати на волю, а холопу у суда быти же. А будетъ тотъ ответчикъ скажетъ, что холопъ самъ за себя отвѣчаетъ, и противъ истцовы исковой челобитной велѣти холопу отвѣчати, и съ суда, правъ ли или виноватъ будетъ, вѣрити холопу, что онъ ни станетъ въ судѣ говорити.

55. А которые люди къ кому приставя въ бѣглыхъ людѣхъ и въ сносѣ подписавъ челобитную, или приставную память, не станутъ искати недѣлю, или ответчики давъ по себѣ поруку къ суду да не учнутъ отвѣчати недѣлю же, и тѣмъ истцомъ или ответчикомъ указъ чинити по тому же, какъ о томъ писано выше сего въ судной статьѣ.

56. А которые всякихъ чиновъ люди станутъ искати на холопѣхъ холопства, а кабалу положитъ на того холопа 120 го году за дьячьею рукою и за подьячихъ справкою, хотя тѣхъ кабалъ и книгъ нѣтъ, или будетъ которые кабалы у кого взяты на холопей и старѣе того, а тѣ кабалы за дьячьими же руками и за подьяческими справками, а книгъ на тѣ кабалы нѣтъ же, и тѣмъ кабаламъ вѣрити, и людей по тѣмъ кабаламъ, на чье имя тѣ кабалы писаны, отдавати, потому, что тѣ кабалы писаны до тѣхъ мѣстъ, какъ на Московскомъ государствѣ учинился блаженные памяти Великій Государь Царь и Великій Князь Михайло Ѳеодоровичь всея Русіи.

57. А которые люди учнутъ на комъ искати бѣглыхъ людей, а сносу въ тѣ поры искати не учнетъ, а въ исковой челобитной напишетъ, что онъ сносу учнетъ впередь искати доискався холопства, и такимъ истцомъ послѣ того въ сносѣ суда не давати.

58. А которые люди будучи въ городѣхъ по воеводствамъ и по приказомъ, возмутъ на кого служилые кабалы въ тѣхже городѣхъ, и тѣ кабалы не въ кабалы, по тому, что Воеводамъ и приказнымъ людемъ, будучи въ городѣхъ, ни на кого служилыхъ кабалъ, и никакихъ крѣпостей имати не велѣно.

59. А будетъ кто на комъ ищетъ холопства, и послѣ суда тѣхъ спорныхъ холопей давати на поруки съ записьми мимо истца и ответчика. А будетъ по комъ поруки не будетъ, и тѣхъ холопей до вершенія судного дѣла держати Приставу.

60.

60. А которой Боярской человѣкъ или раба которому истцу или отвѣтчику крѣпчае, и по суду доведется отдати мужа, а тотъ будетъ холопъ женатъ, отдати съ нимъ и жена. А будетъ доведется отдати кому по крѣпости жену, а у нея есть мужъ, отдати за женкою и мужа, да съ нихъ же взяти головные пошлины.

61. А въ приданые даваши и женамъ и дѣтемъ и внучатомъ и правнучатомъ въ надѣлъ въ духовныхъ и въ даныхъ и въ рядныхъ писати полныхъ и докладныхъ и купленыхъ и полонениковъ иныхъ земель. И кому такіе люди будутъ въ приданые или въ надѣлъ даны, и тѣмъ людемъ такіе люди крѣпки и женамъ ихъ и дѣтемъ и внучатомъ и правнучатомъ, а кабальныхъ людей въ приданые не ваши, и въ духовные и въ рядные и въ даные не писати. А будетъ кто кому кабальнаго холопа или рабу въ приданые дастъ, или въ духовную, или въ рядную, или въ даную напишетъ, и такимъ кабальнымъ холопемъ и рабомъ даваши волю.

62. А кто кому старинныхъ своихъ или купленыхъ людей дастъ въ приданые за сестрою или за дочерью, и судомъ Божіимъ тоя его сестры или дочери не станетъ, а дѣтей послѣ ихъ не останется, и тѣхъ умершихъ мужьемъ такихъ приданыхъ людей по рядным записямъ отдаваши тѣмъ людемъ, кто ихъ въ приданые дастъ, хотя будетъ у кого приданые женки, или дѣвки за мужъ выданы, а мужики поженилися, и ихъ отдати совсѣмъ по тому по правилу святыхъ Апостолъ и святыхъ Отецъ, жены съ мужемъ розводити не велѣно; гдѣ мужъ, тутъ и жена; кому жена, тому и мужъ.

63. А которые люди отходя сего свѣта напишутъ въ духовной кабальныхъ своихъ людей по своемъ животѣ женѣ и дѣтемъ своимъ, а тѣ его кабальные люди у жены и у дѣтей его жити не похотятъ и учнутъ по смерти битичеломъ въ холопство кому иному, и служилые кабалы на себя дадутъ, и тѣ люди тому и крѣпки, кому они послѣ смерти перваго своего боярина дадутъ на себя кабалы; а духовнымъ прежнихъ ихъ бояръ не вѣрити, по тому, что всякихъ чиновъ людемъ холопи крѣпки по кабаламъ по смерти бояръ своихъ; а женамъ ихъ и дѣтемъ тѣ холопи по прежнимъ кабаламъ некрѣпки, и отпускати такихъ холопей послѣ умершихъ на волю.

64. А которые люди отходя сего свѣта въ духовную женѣ или дѣтемъ своимъ въ надѣлокъ людей своихъ напишутъ ихъ старинными, или иными какими крѣпостными, а не кабальными, и та духовная будетъ свидѣтельствована, а у свидѣтельства та духовная будетъ не оспорена, а послѣ того съ кѣмъ въ тѣхъ людехъ, или съ тѣми холопи умершаго у жены и у дѣтей споръ учинится, а на старину крѣпостей опричь духовные на тѣхъ холопей не положатъ, а холопи учнутъ сказывати, что они у того, кто ихъ въ духовной своей написалъ въ надѣлокъ женѣ своей или дѣтемъ, служили по кабальному холопству, и тѣхъ холопей роспрашивати, гдѣ на нихъ, и въ которомъ году кабалы на нихъ иманы. Да будетъ тѣ спорные холопи скажутъ про то, гдѣ на нихъ и въ которомъ году кабалы взяты, и прошивъ тѣхъ ихъ рѣчей сыскати про нихъ кабальными записными книгами. Да будетъ на тѣхъ спорныхъ людей въ кабальныхъ записныхъ книгахъ кабалы въ запискѣ объявятся, а иманы на нихъ тѣ кабалы имянемъ того, кто ихъ въ духовной напишетъ женѣ и дѣтемъ, и тѣхъ холопей того умершаго отъ жены и отъ дѣтей свободити, и дати имъ воля. А будетъ на тѣхъ людей въ записныхъ кабальныхъ книгахъ кабалъ въ запискѣ не объявится, и тѣхъ холопей по духовной отдати тому, кому они послѣ умершаго въ духовной его будутъ написаны.

65. А которые холопи послѣ умершихъ своихъ бояръ будутъ отпущены на волю, и съ воли учнутъ приставливати умершихъ своихъ бояръ къ женамъ и къ дѣтемъ въ животахъ, въ грабежахъ, для того, что они отпущены безъ животовъ, и тѣмъ холопемъ въ томъ суда не давати.

66. А которые боярскіе люди въ прошлыхъ во 141 мъ и во 142 годѣхъ съ бояры своими были на Государевѣ службѣ подъ Смоленскимъ и на боѣхъ, и въ загонѣхъ взяты были въ полонъ въ Литву, и изъ полону вышли, и тѣмъ боярскимъ людемъ для полонскаго терпѣнья дана воля, и жены ихъ отданы имъ же. А дѣтемъ ихъ, которые у кого въ холопствѣ породилися, и на которыхъ ихъ дѣтей у кого есть кабалы и иные крѣпости, велѣно быти во дворѣхъ въ холопствѣ по прежнему. А которые боярскіе люди изъ Подсмоленска, и съ иныхъ Госу-

Государевыхъ службъ отъ бояръ своихъ збѣжали въ казаки, или въ иное какое воровство, и въ воровствѣ взяты въ полонъ, и изъ полону вышли, и шѣмъ боярскимъ людемъ велѣно быти во дворѣхъ у прежнихъ же своихъ бояръ. А которые боярскіе люди бѣгали въ службы, и служили у иныхъ дворянъ и дѣтей боярскихъ, и у всякихъ людей, и были въ полону же, и тѣхъ холопей велѣно отдавати прежнимъ ихъ бояромъ по старымъ крѣпостямъ. А нынѣ и впредь о такихъ холопѣхъ указъ чинити по томужъ, какъ указано прежде сего.

67. А которые холопи или рабы збѣжавъ отъ кого постригутся, или которые холопи въ бѣгахъ станутъ въ попы или во дьяконы, а тѣ люди, отъ кого они збѣжатъ, учнутъ за нихъ имatися, и похотятъ на нихъ искати холопства и сносу, и на такихъ бѣглыхъ людей бояромъ ихъ въ холопствѣ и въ сносѣ давати судъ въ Холопьѣ приказѣ. Да будетъ по суду и по сыску на такихъ бѣглыхъ людѣхъ холопства и сносу доищутся, и на нихъ сносъ доправя отдати истцомъ, а ихъ отослати къ Патріарху, или въ которомъ городѣ ко властемъ; а Патріархъ и иные власти учинятъ объ нихъ указъ по правиломъ святыхъ Апостолъ и святыхъ Отецъ.

68. А будетъ такіе бѣглые люди черническое платье, или скуфьи сами на себя положатъ, и сыщется про то подлинно, и съ нихъ по сыску черническое платье и скуфьи снявъ отдати въ холопство шѣмъ людемъ, отъ кого они збѣжатъ.

69. А которые Литовскіе полоняники женаты въ боярскихъ дворѣхъ на Рускихъ крѣпостныхъ и на старинныхъ рабахъ, или которые женки или дѣвки Литовскіе полонянки въ боярскихъ дворѣхъ выданы за мужъ за крѣпостныхъ или за кабальныхъ холопей, а въ приводѣ тѣ Литовскіе полоняники и полонянки передъ Бояры въ роспросѣ сказали, что они въ Литву итти, и у тѣхъ своихъ Бояръ, гдѣ они поженилися на Рускихъ, и полонянки, которыя выданы за мужъ за Рускихъ, жити не хотятъ, и тѣ Литовскіе полоняники съ женами съ Рускими женками, и полонянки съ мужьями съ Рускими людьми изъ Боярскихъ дворовъ и отъ всякихъ чиновъ людей свобожены, и велѣно жити имъ на волѣ, гдѣ кто похочетъ. А которые Литовскіе полоняники были у записки передъ Бояры, а похотѣли жити у тѣхъ

же, у кого прежде того жили, и тѣ отданы тѣмъ же людемъ, кто у кого живетъ. А впредь только тѣ полоняники и полонянки учнутъ битичеломъ, чтобъ имъ дати воля, и тѣхъ Литовскихъ полоняниковъ по тѣмъ запискамъ велѣно отдавати тѣмъ же людемъ, у кого они жили. А нынѣ о такихъ Литовскихъ полоняникѣхъ и о полонянкахъ чинити указъ противъ того же, какъ объ нихъ указано напередъ сего.

70. А иноземцемъ некрещенымъ на Москвѣ и въ городѣхъ держати у себя во дворѣхъ въ работѣ иноземцевъ же всякихъ розныхъ вѣръ; а Рускимъ людемъ у иноземцевъ некрещеныхъ по крѣпостямъ и добровольно въ холопствѣ не быти, для того, въ прошломъ во 136 году вѣдомо учинилося блаженные памяти Великому Государю Царю и Великому Князю Михаилу Ѳеодоровичю всея Русіи, и Отцу Его Государеву блаженные памяти Великому Государю святѣйшему Филарету Никитичу Патріарху Московскому и всеа Русіи, что на Москвѣ и въ городѣхъ у иновѣрныхъ у некрещеныхъ иноземцевъ служатъ православные Христіане; и тѣмъ православнымъ Христіаномъ отъ иновѣрцовъ чинится тѣснота и оскверненіе, и многіе безъ покаянія безъ отцовъ духовныхъ помираютъ, и въ великой постъ и въ иные посты мясо и всякой скоромъ ѣдятъ неволею. И блаженные памяти Великій Государь Царь и Великій Князь Михаилъ Ѳеодоровичь всеа Русіи, и Отецъ Его Государевъ блаженные же памяти Великій Государь святѣйшій Филаретъ Никитичь Патріархъ Московскій и всеа Русіи указали православныхъ Христіанъ у иноземцевъ некрещеныхъ изъ дворовъ взяти, и впередь тѣмъ православнымъ Христіаномъ у иновѣрныхъ у некрещеныхъ у иноземцевъ во дворѣхъ быти не велѣли, чтобы въ томъ Христіанскимъ душамъ оскверненія не было, и безъ покаянія не помирали бы. И нынѣ по тому же у иноземцевъ некрещеныхъ Рускимъ людемъ во дворѣхъ не быти ни которыми дѣлы. А будетъ которые Рускіе люди учнутъ у некрещеныхъ иноземцевъ во дворѣхъ служити по крѣпостямъ или добровольно, и тѣхъ сыскивая чинити имъ жестокое наказанье, что бы имъ и инымъ такимъ не повадно было такъ дѣлати.

71. А которые иноземцы розныхъ вѣръ некрещены живутъ на Москвѣ и въ городѣхъ у иноземцевъ же некрещеныхъ розныхъ же вѣръ по купчимъ или полоняники, и похотятъ тѣ иноземцы креститися

въ

въ православную Христїанскую вѣру, и учнутъ о томъ бити челомъ Государю, что бы Государь пожаловалъ велѣлъ ихъ взявъ у тѣхъ иноземцевъ, у кого они во дворѣхъ живутъ, крестити въ православную Христїанскую вѣру, и по тому челобитью тѣхъ иноземцевъ крестити въ православную Христїанскую вѣру, а окупу за нихъ давати иноземцемъ по пятинадцати рублевъ за человѣка, и платити тѣ деньги имъ собою. А будетъ у иноземцевъ въ купчихъ, какъ они купили, написано будетъ больши пятинадцати рублевъ, и тѣмъ купчимъ не вѣрити, по тому, что въ купчихъ деньги пишутъ съ прибавкою.

72. А въ городѣхъ Воеводамъ и всякимъ Приказнымъ людемъ и губнымъ старостамъ давати на холопей служилые кабалы за своими руками, а не за печатьми; и выбирати въ губные старосты, которые грамотѣ умѣютъ, а кто грамотѣ не умѣетъ, и тѣхъ въ губные старосты не выбирати. А будетъ въ которомъ городѣ Воевода или Приказной человѣкъ грамотѣ не умѣетъ, а губного старосты въ томъ городѣ нѣтъ, и тѣмъ Воеводамъ и Приказнымъ людемъ на холопей служилыхъ кабалъ никому не давати, а имати тѣхъ городовъ всякихъ чиновъ людемъ на холопей служилые кабалы въ иныхъ городѣхъ, въ которыхъ городѣхъ будутъ Воеводы и приказные люди, которые грамотѣ умѣютъ, и гдѣ будутъ губные старосты.

73. Да и кабальные записные книги изъ городовъ присылати къ Москвѣ Воеводамъ и Приказнымъ людемъ и губнымъ старостамъ за своими же руками, а не за печатьми, ежегодъ. А которые кабальные книги учнутъ присылати къ Москвѣ изъ городовъ Воеводы и Приказные люди и губные старосты за своими печатьми, а рукъ ихъ у тѣхъ книгъ не будетъ, и тѣмъ книгамъ и кабаламъ, которые будутъ за печатьми, а не за руками, не вѣрити, а вѣрити тѣмъ книгамъ и кабаламъ, у которыхъ будутъ Воеводскїе и Приказныхъ людей и губныхъ старостъ руки.

74. А которые люди въ Холопьѣ приказѣ положатъ купчїе на Татаръ, и бьютъ челомъ, что бы тѣ купчїе въ Холопьѣ приказѣ записати въ книги; а Татарове, на кого имянемъ тѣ купчїе написаны, тѣхъ купчихъ не лживятъ, и тѣ купчїе въ книги записати. А будетъ въ тѣхъ купчихъ учинится какой споръ, и тѣ купчїе записывати

ти.

ти по сыску будетъ доведется, а будетъ по сыску тѣ купчіе наряные; или писаны за очи, и тѣхъ купчихъ въ Холопьѣ приказѣ въ книги не записывати, а чинити по нихъ указъ, до чего доведется.

75. А которые люди положатъ въ судѣ на одного холопа двѣ кабалы Московскіе, и въ книги тѣ обѣ кабалы записаны, а въ рожей и въ примѣты тотъ человѣкъ сойдется съ книгами по одной кабалѣ, а по другой не сойдется, и того спорного человѣка отдати въ холопи по той кабалѣ, по которой онъ съ книгами въ рожей и въ примѣты сойдется, хотя будетъ та кабала и послѣ тое кабалы взята, по которой кабалѣ тотъ холопъ въ примѣты съ книгами не сойдется.

76. А впредь съ нынѣшняго уложенія для такихъ споровъ холопьи примѣты описывати въ кабалахъ имянно, что бы всякой человѣкъ холопу своему примѣты вѣдалъ. А какъ холопьи примѣты въ кабалахъ будутъ описаны имянно, и впредь ни у кого такихъ споровъ о холопѣхъ не будетъ.

77. А кто старинныхъ своихъ или купленныхъ людей напишетъ въ духовной своей кому въ надѣлокъ, и духовная будетъ свидѣтельствована и запечатана, и тѣ люди не хотя жити у тѣхъ людей, кому они въ духовной будутъ написаны, збѣжавъ отъ нихъ, дадутъ на себя служилые кабалы иному кому, и тѣхъ старинныхъ и купленыхъ людей отдавати тѣмъ людемъ, кому они въ духовной написаны; а кому они послѣ духовныхъ дадутъ на себя кабалы вновь, и тѣ кабалы не въ кабалы.

78. А которой холопъ бьетчеломъ кому въ холопство, и служилую кабалу на себя напишетъ, и тотъ, кому онъ въ холопство бьетчеломъ, приведетъ его съ тою кабалою для записки въ Холопей приказъ, а иной въ тѣ же поры учнетъ на того холопа битичеломъ, что тотъ холопъ наперед того ему въ холопство билчеломъ, и служилую кабалу на себя ему даши хотѣлъ, и онъ ему и жалованье далъ, и такимъ челобитчикомъ отказываши, а даваши на такихъ холопей кабалы тѣмъ людемъ, кто ихъ въ приказъ съ кабалою приведетъ. А кто холопу жалованье дастъ не взявъ кабалы, и онъ то самъ отъ себя потерялъ, не взявъ кабалы не давай жалованья.

79.

79. А кто истецъ или отвѣтчикъ въ судѣ на холопа никакой крѣпости не положитъ, и ничего про крѣпости не скажетъ, а послѣ суда на того спорнаго холопа крѣпости объявитъ, и у такихъ людей послѣ суда къ суднымъ дѣламъ крѣпостей не приимати, а вершити тѣ судные дѣла по тому, что въ судѣ положено.

80. А кто учнетъ у себя въ дому дѣлати беззаконїе съ рабою съ женкою или съ дѣвкою, и приживетъ съ нею дѣтей, и въ томъ на него та раба учнетъ Государю битичеломъ, и такихъ женокъ и дѣвокъ, и на кого они учнутъ Государю битичеломъ, отсылати на Москвѣ на Патрїаршъ дворъ къ Патрїаршимъ приказнымъ людемъ, а въ городѣхъ къ Митрополичьимъ и къ Архїепископлимъ приказнымъ же людемъ, и велѣти про нихъ сыскивати святительскимъ судомъ, и указъ имъ чинити по правиломъ святыхъ Апостолъ и святыхъ Отецъ, и по допросу обѣихъ ихъ отцовъ духовныхъ.

81. А на котораго кабального холопа съ суда дана будетъ кому правая грамота, и тотъ, кому та правая грамота будетъ дана, умретъ, и послѣ того умершаго отъ жены его и отъ дѣтей того кабальнаго холопа изъ холопства свободити. А будетъ того умершаго жена и дѣти, того его кабального холопа похотятъ у себя въ холопствѣ удержати по той правой грамотѣ, которая грамота дана тому умершему, какъ онъ живъ былъ, и та правая грамота имъ на того холопа не крѣпость по тому, крѣпокъ онъ былъ по кабалѣ и по той правой грамотѣ тому, на чье имя та кабала и правая грамота написана. А женѣ его и дѣтемъ по той кабалѣ и по правой грамотѣ до того холопа дѣла нѣтъ.

82. А будетъ правая грамота кому будетъ дана на старинного или на купленого человѣка, и по той правой грамотѣ тотъ старинной или купленой человѣкъ крѣпокъ и женѣ его и дѣтемъ.

83. А которые люди родятся у кого въ кабальномъ холопствѣ, и какъ они будутъ въ возрастѣ, и они покиня отцовъ своихъ и матерей отъ тѣхъ людей, у кого они въ кабальномъ холопствѣ родятся, побѣжатъ, и дадутъ кабалы иному кому, и тѣхъ людей, которые породятся у кого въ кабальномъ холопствѣ да побѣжатъ, отдавати тѣмъ людемъ, у кого они родилися, и у кого служатъ отецъ

ихъ или маши, а тѣмъ людемъ, кому они кабалы дадутъ вновь, отказываши.

84. А которой старинной или крѣпостной холопъ у кого во дворѣ женяся збѣжитъ покиня жену, и въ бѣгахъ женится на иной женѣ, а первую жену утаитъ, а послѣ того придетъ онъ къ прежнему своему Боярину, и къ первой своей женѣ, или его прежней Бояринъ въ бѣгахъ изъиметъ, и ему по старинѣ и по крѣпости жити у того своего прежняго Боярина съ первою своею женою, а другой его женѣ быти въ холопствѣ у того, у кого онъ на ней женится. А будетъ въ тѣ поры, какъ онъ въ бѣгахъ былъ, первая его жена умерла, и его первому Боярину отдати съ другою его женою, на которой онъ въ бѣгахъ женится. Такъ же будетъ отъ кого збѣжитъ раба покиня мужа, и въ бѣгахъ пойдетъ за другаго мужа, а послѣ того придетъ она изъ бѣговъ къ первому своему Боярину или ее поимаютъ, и ей тотъ же указъ, что и мужу.

85. А кто кабального своего холопа женитъ у себя на вольной женкѣ, а послѣ того тотъ кабальной холопъ у него умретъ, а та женка, которая за тѣмъ его человѣкомъ была, отъ него збѣжитъ, и бьетчеломъ кому иному, и дастъ на себя служилую кабалу, а прежней ее Бояринъ, у котораго она была за кабальнымъ человѣкомъ, за нея поимается, и ту женку, по первомъ ее мужѣ, отдати тому ее прежнему Боярину. А что она бѣгаючи отъ того своего Боярина дастъ на себя кабалу, и та кабала не въ кабалу. А будетъ та женка въ бѣгахъ у кого во дворѣ пойдетъ за мужъ, и ее старому Боярину отдати и съ мужемъ.

86. А у кого будетъ кабальной человѣкъ, а у жены его или у сына кабальная дѣвка или вдова, и мужъ тое жены, или отецъ тѣхъ дѣтей того кабального своего человѣка женитъ жены своей или дѣтей на кабальной дѣвкѣ или на женкѣ, и какъ не станетъ у жены мужа, а у дѣтей отца, и тотъ холопъ по кабальной рабѣ крѣпокъ въ холопствѣ женѣ его и дѣтемъ; а будетъ умретъ жена или сынъ, и тотъ кабальной человѣкъ послѣ жены крѣпокъ мужу, а послѣ сына крѣпокъ отцу.

87. А которой старинной или кабальной холопъ отъ кого збѣжавъ женится въ бѣгахъ на вольной дѣвкѣ или на женкѣ, и приживетъ съ тою женою своею дѣти, и послѣ того въ бѣгахъ же бьетчеломъ кому иному въ холопи, и тѣхъ своихъ дѣтей, которыхъ въ бѣгахъ приживетъ, напишетъ въ кабалѣ съ собою, а послѣ того за тово бѣглаго холопа имается прежней его Бояринъ по старинѣ, или по кабалѣ, и по суду доведется его отдати тому его прежнему Боярину, и того холопа прежнему его Боярину отдати въ холопство съ женою и съ дѣтьми.

88. А кто бѣглаго своего человѣка изымаетъ безъ пристава, и ему того своего бѣглаго человѣка привести въ приказъ, совсѣмъ, съ чѣмъ его изъимаетъ, и того своего бѣглаго человѣка на томъ, у кого онъ живетъ, искати судомъ. Да будетъ по суду и по сыску тотъ приводной человѣкъ доведется отдати тому, кто его въ приказъ приведетъ, а рухлядь только съ тѣмъ приводнымъ человѣкомъ будетъ того, у кого онъ въ бѣгахъ жилъ, и того бѣглаго человѣка прежнему его Боярину отдати безъ рухляди, а рухлядь отдати тому, чья та рухлядь. А будетъ того бѣглаго человѣка жена и дѣти будутъ у того, у кого онъ въ бѣгахъ жилъ, и ту ему жену и дѣти велѣти тому, у кого они въ бѣгахъ жили, отдати прежнему Боярину со всѣми животы, съ чѣмъ къ нему придутъ. А въ чемъ будетъ у нихъ учинится споръ, и имъ въ томъ дати судъ, и по суду учинити имъ указъ, до чего доведется.

89. А будетъ отъ кого побѣжатъ люди старинные или кабальные или купленые или полоняники иныхъ земель, и тотъ, отъ кого тѣ люди побѣжатъ, учнетъ объ нихъ заказъ чинити и переемъ сулити, и по тому его заказу будетъ кто тѣхъ его людей переимаетъ, и ему за тѣхъ своихъ бѣглыхъ людей тому, кто ихъ переимаетъ, дати переемъ по уговору сполна безо всякого переводу; да ему же дати за прокормъ тѣхъ своихъ людей, отъ человѣка по двѣ деньги на день.

90. А будетъ кто такихъ бѣглыхъ людей изъимавъ тому, отъ кого они збѣжатъ, не отдастъ, и учнетъ ихъ держати у себя для работы, а тотъ, чьи тѣ люди, учнетъ на него о томъ Государю бьичеломъ, и съ суда сыщется про то допряма, что онъ чюжихъ лю-

дей у себя держитъ для работы, и тѣхъ людей взявъ у него, отдати тому, чьи тѣ люди; да на немъ же велѣти доправити за работу тѣхъ людей на всякую недѣлю, сколько у него тѣ люди поживутъ, на недѣлю по два алтына по двѣ деньги человѣку, и отдати тѣ деньги истцу же.

91. А будетъ кто кому прикажетъ человѣка во дворъ, и по томъ человѣкѣ ручается, что тотъ человѣкъ доброй, и воровства отъ него никакова не будетъ, и запись на себя въ томъ дастъ; а тотъ человѣкъ, по комъ ручается, учиня какое воровство збѣжитъ, и тотъ, отъ кого тотъ человѣкъ збѣжитъ, учнетъ на томъ поручикѣ того своего человѣка и сносу и убытковъ своихъ по записи искати судомъ, а тотъ поручикъ записи лживити не учнетъ, и ему велѣти того человѣка, по комъ онъ ручался, сыскивати, и учинити ему срокъ, какъ ему того человѣка сыскавъ мочно поставити въ приказѣ. А будетъ онъ того бѣглого человѣка на первой срокъ не поставитъ, и ему въ томъ человѣкѣ дати другой и третей срокъ по указу. А будетъ онъ того человѣка и на третей срокъ не поставитъ, и ему за того человѣка истцу платити пятьдесятъ рублевъ, да сносъ и убытки по суду и по сыску.

92. А кому бѣглой человѣкъ изъ приказу отданъ будетъ въ холопство по прежнему, и тому, кому тотъ бѣглой человѣкъ будетъ отданъ, приказати накрѣпко, чтобъ онъ того своего бѣглого человѣка до смерти не убилъ, и не изувѣчилъ, и голодомъ не уморилъ.

93. А кто у кого поимается за холопа, и на томъ холопѣ за платья, и приведетъ его въ Холопей приказъ, и скажетъ, что тотъ холопъ съ тѣмъ поличнымъ снесъ отъ него многіе его животы, а приводной холопъ у приводу въ роспросѣ скажетъ, что на немъ то платье того, кто за него поимается, а иныхъ животовъ онъ отъ него ничего не снашивалъ, а тотъ человѣкъ, у кого за того холопа поимаются, скажетъ, что тотъ холопъ билчеломъ ему во дворъ вновѣ, а сказался вольной человѣкъ, и то платье, за которое поимаются, принесъ къ нему на себѣ, и онъ за то платье не стоитъ, а опричь того платья иного ничего къ нему тотъ холопъ не принашивалъ, и по той отвѣтчиковѣ и холопей скаскѣ, то поличное платье отдавати истцомъ,

а въ досталномъ иску, чего въ лицахъ не будетъ, дати имъ судъ, а по суду и по сыску межь ими указъ учинити, до чего доведется.

94. А которые люди учнутъ тягатися о холопѣ, а спорной холопъ до вершенья суднаго дѣла отданъ будетъ беречи приставу; и какъ о томъ спорномъ холопѣ судное дѣло будетъ вершено, и тотъ спорной холопъ отданъ будетъ правому; и приставу пожелѣзное и прокормъ за того холопа велѣти доправити на виноватомъ. А велѣти правити пожелѣзново по три деньги, а прокорму по четыре деньги на день, и обоего пожелѣзново и прокорму по семи денегъ на день.

95. А которые люди учнутъ въ спорномъ холопѣ слатися въ повальной обѣискъ около своего помѣстья версты по двѣ и по три и по пяти и по шти и по десяти, и будетъ доведется послати обѣискати, а въ обѣискѣхъ объявятся въ скаскѣ не многіе люди человѣкъ дватцать или тритцать, а обѣщики и истецъ и отвѣтчикъ скажутъ, что опричь того въ толькихъ верстахъ иныхъ обѣискныхъ людей нѣтъ, и тотъ обѣискъ ставити въ повальной обѣискъ, и обѣисknымъ рѣчемъ тѣхъ немногихъ людей вѣрити.

96. А которые люди учнутъ межь себя тягатися о холопѣхъ и въ сносѣ, и по суду въ томъ дѣлѣ дойдетъ до вѣры, а на судѣ истецъ или отвѣтчикъ возметъ крестъ цѣловати человѣку своему, и имя тому своему человѣку въ судѣ скажетъ, а послѣ того учнетъ битичеломъ, что у него тотъ человѣкъ, которому было крестъ цѣловати, збѣжалъ, или умеръ, и вмѣсто того бѣглаго или умершаго человѣка къ крестному цѣлованію поставити иного своего человѣка. А тотъ, кому ко кресту приводити, учнетъ говорити, что онъ тому человѣку не вѣритъ, а вѣритъ онъ иному его человѣку, и имя иному человѣку скажетъ, и въ томъ ему отказати, а велѣти крестъ цѣловати тому человѣку, которой къ крестному цѣлованію будетъ поставленъ.

97. А которые люди купленыхъ Татаръ крестьянъ, и тѣхъ новокрещеныхъ людей учнутъ продаваши, и приводити къ запискѣ, и на такихъ новокрещеныхъ людей въ Холопьѣ приказѣ никому служилыхъ кабалъ не даваши, и отъ тѣхъ людей, кто ихъ къ запискѣ приведетъ, свободити, по тому что по Государеву указу крещеныхъ людей никому продаваши не велѣно.

98.

98. А будетъ которые люди учнутъ купленыхъ своихъ людей Татарскаго полону кому поступатися по добродѣтели безденежно, и даные на нихъ учнутъ давати, и тѣ люди, которымъ тѣ купленые люди будутъ даны, съ тѣми даными приведутъ ихъ для записки въ Холопей приказъ, и въ Холопьѣ приказѣ тѣхъ данныхъ людей, и на нихъ даные въ книги записывати.

99. А будетъ кто приведетъ къ запискѣ Татаръ по купчимъ или по данымъ, а скажетъ, что тѣ Татаровя куплены на Дону или въ городѣхъ, или кто возметъ самъ полономъ, и тѣхъ Татаръ полоненыхъ по купчимъ и по данымъ по тому же въ книги записывати.

100. А которые купленые люди Татаровя новокрещеные останутся послѣ кого умершаго, а духовныхъ послѣ умершихъ не останется, или духовные и останутся, да тѣхъ новокрещеновъ въ тѣхъ духовныхъ никому въ надѣлъ будетъ не написано; а какъ они куплены, и въ купчихъ про нихъ того будетъ не написано же, что ихъ тотъ, послѣ кого они останутся, купилъ себѣ и женѣ своей и дѣтемъ, а жены или дѣти тѣхъ умершихъ на волю ихъ не отпустятъ, для того, что они ихъ купленые люди, а тѣ купленые люди учнутъ бити челомъ Государю о нихъ о свободѣ, по тому, что они имъ въ духовныхъ и въ купчихъ не написаны, и тѣмъ купленымъ людемъ по смерти тѣхъ людей, кто ихъ купитъ, быти у женъ ихъ и у дѣтей, по тому, что многіе люди такихъ людей покупаютъ до женидбы своей, а которые люди такихъ людей покупаютъ и женяся, и они тѣхъ своихъ купленыхъ людей въ купчихъ пишутъ себѣ, а того не повелося, что такихъ купленыхъ людей въ купчихъ писати себѣ и женѣ своей и дѣтемъ.

101. А которые люди учнутъ на комъ искати холопства по полной дѣда своего, а въ полной дѣда его будетъ написано, что дѣдъ его того холопа купилъ себѣ и дѣтемъ своимъ, а про внучатъ и про правнучатъ въ той полной ничего будетъ не написано; а отвѣтчикъ на тогоже холопа положитъ въ судѣ кабалу новую, и по той кабалѣ тому холопу и впредь велѣти быти въ холопствѣ у отвѣтчика, а истцу въ томъ холопѣ отказати, по тому, что онъ о томъ холопѣ бьетчеломъ по полной дѣда своего, а въ полной дѣда его того холопа ему не написано.

102.

102. А кто за холопа поимався въ холопствѣ, и засадя у пристава холопства искати не учнетъ, и отъ него отступится, и приставу за того человѣка пожелѣзное и прокормъ велѣти доправити на томъ, кто его у него засадя отступится.

103. А кто истецъ въ судѣ положитъ на холопа кабалу старую за дьячьею, или губныхъ старостъ или городовыхъ прикащиковъ за рукою, а писана та кабала до Московскаго разоренія, а книгъ кабальныхъ тѣхъ городовъ нѣтъ, и подьячей и послухи померли, а ответчикъ ту кабалу учнетъ лживити, и про ту кабалу сыскивати иными такими кабалами; да будетъ у кого такіе же кабалы сыщутся, а приказной человѣкъ въ тѣхъ кабалахъ написанъ тотъ же, которой въ той спорной кабалѣ написанъ, и рука съ рукою сойдется, и той кабалѣ вѣрити.

104. А которые вольные люди похотятъ жити у протопоповъ и у протодьяконовъ и у поповъ и у дьяконовъ и у иныхъ причетниковъ церковныхъ, или у служекъ монастырскихъ, и на тѣхъ людей протопопомъ и протодьякономъ давати служилые кабалы; а у поповъ и у дьяконовъ и у иныхъ причетниковъ церковныхъ и у служекъ монастырскихъ тѣмъ вольнымъ людемъ жити изъ воли по записямъ урочные годы, а служилыхъ кабалъ на такихъ вольныхъ людей попомъ и дьякономъ и инымъ причетникомъ церковнымъ и служкамъ монастырскимъ не давати.

105. Также которые вольные люди похотятъ жити у Боярскихъ людей, и тѣмъ людемъ у Боярскихъ людей жити изъ воли по записямъ же урочные годы, а служилыхъ кабалъ на такихъ вольныхъ людей Боярскимъ людемъ не давати же. А которымъ будетъ Боярскимъ людемъ на такихъ людей служилые кабалы даны въ прошлыхъ годѣхъ, и тѣ кабалы не въ кабалы, по тому, что въ прошломъ во 143 мъ году такіе кабалы велѣно оставити.

106. А кто отходя сего свѣта напишетъ въ духовной своей, что сына его кабальныхъ людей отпустити на волю, и тѣхъ кабальныхъ сыновныхъ людей по отцовымъ духовнымъ на волю отпущати, и отпускныя имъ давати, а по кабаламъ у дѣтей его служити имъ не велѣти.

107. А которые кабалы и кабальные книги писаны въ городѣхъ, и изъ городовъ присыланы къ Москвѣ въ прошлыхъ годѣхъ во 148 мъ году Августа по двадесять шестое число, а приказныхъ людей рукъ у тѣхъ кабалъ и у кабальныхъ книгъ нѣтъ, и челобитья на тѣ книги до сего Государева указу ничьего не бывало, и ничемъ тѣ книги и кабалы не оспорены, и тѣмъ кабаламъ и кабальнымъ книгамъ вѣрити, и тѣ книги закрѣпити дьячьею рукою.

108. А которые люди учнутъ тягатися о холопѣ, и одинъ того холопа учнетъ называти старинным человѣкомъ, а другой кабальнымъ, а имянемъ и прозвищемъ учнутъ его называти не однѣмъ, и станетъ истецъ или отвѣтчикъ слатися въ повальной обыскъ, что у него того человѣка въ старинномъ холопствѣ знали, и что бы того спорного человѣка поставити передъ обыскными людьми, и того спорного холопа передъ обыскными людьми ставити, и будетъ про него обыскные люди скажутъ, что они его въ старинномъ холопствѣ у кого знали многія лѣта, и того спорного холопа по тѣмъ обыскомъ отдати тому, у кого его обыскные люди въ старинномъ холопствѣ знали. А будетъ въ обыску про такова спорнаго человѣка обыскные люди скажутъ, что того человѣка знаютъ они у кого въ холопствѣ лѣтъ десять или двацать, а старинной ли онъ холопъ того, у кого они его знаютъ, про то они не вѣдаютъ; а тѣ люди, которые о томъ холопѣ тяжутся, одинъ называетъ его старинным своимъ холопомъ, а другой на него положитъ кабалу, а обыскные люди того холопа знали у того, кто ту кабалу споритъ, напередь той кабалы, и по тѣмъ обыскомъ того спорного холопа отдати тому, у кого его обыскные люди знали въ холопствѣ до той кабалы. А будетъ та кабала будетъ старѣе обыску, и того холопа по той кабалѣ отдати тому, кто на него ту кабалу положитъ.

109. А кто истецъ или отвѣтчикъ въ холопѣхъ учнутъ слатися на опчую правду, а опчая правда будетъ въ дальныхъ городѣхъ въ Сибири, или въ Астрахани, или въ повальной обыскъ на тѣ же дальные городы, и кто изъ нихъ одинъ учнетъ противъ такіе ссылки битичеломъ, что въ такіе въ дальные городы шлется для волокиты, и въ тѣ дальные городы о допросѣ опчіе правды и о повальной

вальномъ обѣиску Государевы грамоты не посылати, а вершити дѣло по суду, до чего доведется, что бы въ томъ ни кому лишніе волокиты не было.

110. А которые холопи учнутъ кому давати на себя и на дѣтей своихъ служилые кабалы, а дѣти у нихъ въ тѣ поры будутъ лѣтъ въ пятнатцать или въ двацать и больши, а учнутъ тѣ холопи тѣхъ своихъ дѣтей въ кабалы писати съ собою за очи, и тѣхъ холопьихъ дѣтей въ кабалы и въ кабальные книги за очи не писати, а велѣти ихъ въ кабальной запискѣ ставити на лицо, и въ кабальные книги записывати ихъ въ рожей и въ примѣты всѣхъ, а за очи на такихъ холопьихъ сростыхъ дѣтей кабалъ не давати. А у которыхъ холопей въ тѣ поры, какъ они учнутъ на себя давати кабалы, дѣти будутъ въ недорослѣхъ меньши пятинатцати лѣтъ, и тѣхъ ихъ дѣтей, по ихъ скаскамъ, въ кабалы и въ кабальные книги писати съ ними и за очи.

111. А будетъ кто до сего Государева указу имался у кого за холопа, и приведчи того холопа въ приказъ не искалъ на немъ холопства многое время, и тѣмъ онъ въ томъ холопѣ обвиненъ, и отданъ тотъ его холопъ тому, у кого онъ имался, и тому холопу и впредь быти въ холопствѣ у того, кому онъ изъ приказу прежнимъ Государевымъ указомъ отданъ, потому что онъ того холопа самъ у себя потерялъ, что на немъ холопства не искалъ многое время. А впредь съ сего Государева указу въ холопьихъ дѣлѣхъ ни кого безъ суда не виниши.

112. А которые люди поимаются у кого за чьихъ холопей, и приведутъ тѣхъ холопей въ приказъ, а чьи тѣ холопи, и тѣ люди въ тѣ поры будутъ на Государевѣ службѣ въ дальнихъ городѣхъ въ Сибири, или въ Астрахани, или въ иныхъ городѣхъ, а крѣпости на тѣхъ приводныхъ холопей тѣ люди, кто ихъ въ приказъ приведетъ, скажутъ съ тѣми ихъ Бояры въ тѣхъ же городѣхъ, а холопства на тѣхъ приводныхъ холопѣхъ, безъ Бояръ ихъ тѣ люди, которые тѣхъ холопей изъимаютъ, искати не учнутъ, и такихъ приводныхъ холопей до тѣхъ мѣстъ, какъ истцы ихъ прѣдутъ изъ дальныхъ городовъ, отдати тѣмъ людемъ, у которыхъ за нихъ поимаются, и ве-

лѣти тѣмъ людемъ, кому они будутъ отданы, къ приводу руку приложити. А какъ тѣхъ холопей у нихъ въ приказъ спросятъ, и имъ тѣхъ холопей велѣти поставити. А будетъ они тѣхъ людей держати у себя не похотятъ, и тѣхъ приводныхъ людей до истцовъ ихъ дати на поруки. А будетъ по нихъ поруки не будетъ, и ихъ отдати беречи приставомъ, а кормити ихъ велѣти у приставовъ тѣмъ людемъ, кто за нихъ изъимается, и у кого за нихъ изъимается. А будетъ тотъ, кто за нихъ изъимается и у кого изъимается, кормити ихъ не учнетъ, и ихъ велѣти кормити приставомъ, а впредь за тѣхъ людей прокормъ и пожелѣзное приставу велѣти доправити на виноватомъ.

113. А кто помѣщикъ или вотчинникъ возметъ служилую кабалу на своего крестьянина или на крестьянского сына или на крестьянку свою или на крестьянскую дочь дѣвку, и тотъ крестьянинъ или крестьянской сынъ или крестьянка или крестьянская дочь поживъ у него въ холопствѣ отъ него збѣжатъ, и въ бѣгахъ дадутъ на себя кому другую кабалу иному кому, а прежней ихъ боринъ за нихъ поимается, а отвѣтчикъ учнетъ на него битичеломъ, и уличати тѣмъ, что онъ кабалу взялъ на своего крестьянина, или на крестьянского сына, или на крестьянку, или на крестьянскую дочь, и тѣмъ того человѣка учнетъ тотъ отвѣтчикъ у него оттягивати, и похочетъ быти правъ своею кабалою, и такихъ бѣглыхъ людей изъ холопства отдати прежнимъ ихъ бояромъ во крестьянство. А что тотъ ихъ прежней боринъ взялъ на нихъ служилые кабалы, и ему за то, что Государь укажетъ, для того, что по Государеву указу никому на крестьянъ своихъ и на крестьянскихъ дѣтей кабалъ имати не велѣно.

114. А отъ кого побѣжитъ крѣпостной холопъ, и въ бѣгахъ кому дастъ на себя служилую кабалу, и давъ ту кабалу изъ бѣговъ воротится къ прежнему своему боярину, и учнетъ у прежняго своего боярина служити по его смерть, а по смерти прежняго своего боярина бьетчеломъ въ холопи и кабалу дастъ, кому иному мимо того, кому онъ наперед того кабалу на себя далъ бѣгаючи отъ прежняго своего боярина, и тотъ холопъ тому и крѣпокъ, кому онъ дастъ на себя кабалу по смерти перваго своего боярина. А что онъ наперед того далъ

на себя кабалу при первомъ своемъ боринѣ въ бѣгахъ, и та кабала не въ кабалу, потому, что онъ ту кабалу далъ на себя бѣгаючи отъ перваго своего боярина воровствомъ.

115. А отъ котораго боярина збѣжитъ холопъ, а отъ другого боярина збѣжитъ раба вдова или дѣвка, а оба они холопъ и раба кабальные или старинные, или одинъ кабальной, а другой старинной, и бѣгаючи холопъ женится на той бѣглой рабѣ на вдовѣ или на дѣвкѣ, а послѣ того за нихъ поимаются тѣ люди, отъ кого они збѣжатъ, и учнутъ бити челомъ одинъ о холопѣ, а другой о женкѣ или о дѣвкѣ, и имъ дати жеребей, и чей жеребей выметься, и ему дати тому, чей жеребей останется, за холопа или за рабу десять рублевъ, а холопа съ рабою взяти къ себѣ; и служити у него тѣмъ людемъ по крѣпости, а куплеными людьми ему тѣхъ людей не называти.

116. А которые тяглые люди учнутъ въ Холопей приказъ приносити житейскіе записи на дѣтей своихъ, или на братью и племянниковъ нетяглымъ всякихъ чиновъ людемъ на урочныя на многія годы, и на такихъ тяглыхъ людей нетяглымъ людемъ житейскихъ записей на многіе годы не записывати; а записывати такіе житейскіе записи только на пять лѣтъ, а больши пяти лѣтъ не записывати.

117. Да въ прошломъ во 132 къ году посланъ указъ блаженные памяти Великого Государя Царя и Великого Князя Михаила Ѳеодоровича всея Русіи въ Сибирь да въ Астрахань, Татаръ и Татарченковъ мужеского и женского полу всякимъ людемъ покупати, и даромъ ни у кого имати и крестити, и на Русь ни съ кѣмъ высылати не велѣно. А нынѣ Государь Царь и Великій Князь Алексѣй Михайловичь всея Русіи указалъ такихъ Татаръ и Татарченковъ въ Астрахани и въ Сибири покупати всякимъ людемъ по прежнему, опричь Воеводъ и всякихъ приказныхъ людей, которые Воеводы и всякіе приказные люди у Государевыхъ дѣлъ будутъ въ Сибири и въ Астрахани. И будетъ такихъ купленыхъ Татаръ кто приведетъ къ кабальной записке или по купчей или по данной, и тѣхъ купленыхъ Татаръ записывати въ книги въ рожей и въ примѣты, и съ книгъ давати тѣмъ людемъ, кто ихъ къ записке приведетъ, выписи за дьячьею рукою.

118. А будетъ кто въ Астрахани и въ Сибири Татаръ и Татарченковъ учнетъ у кого красти или отъимати сильно, и тѣмъ людемъ за то по сыску чинити жестокое наказанїе. И тѣхъ Татаръ и Татарченковъ, которыхъ они украдутъ, или отъимутъ сильно, взявъ у нихъ, будетъ они не крещены, отдати тѣмъ людемъ, у кого они ихъ украдутъ или отъимутъ. А будетъ они тѣхъ Татаръ и Татарченковъ крестятъ, и на нихъ за тѣхъ Татаръ и за Татарченковъ доправити противъ тамошнїе продажи большую цѣну, и отдати тѣмъ людемъ, у кого они тѣхъ Татаръ и Татарченковъ украдутъ или отъимутъ, а тѣмъ новокрещенымъ Татаромъ быти у нихъ.

119. А которые судные дѣла о холопѣхъ вершены по Государеву указу и по Боярскимъ приговоромъ до сего уложенья во всѣхъ приказѣхъ, и тѣмъ дѣламъ и быти по тому, какъ тѣ дѣла вершены, а впредь тѣхъ дѣлъ не всчинати и не переговаривати.

ГЛАВА ДВАДЕСЯТЬ ПЕРВАЯ.

О розбойныхъ и о татиныхъ дѣлѣхъ, а въ ней сто четыре статьи.

1.

Которые розбойники розбиваютъ, и людей побиваютъ, и тати крадутъ въ Московскомъ уѣздѣ и въ городѣхъ, на посадѣхъ и въ уѣздѣхъ, и такїе розбойные и убїйственные и татиные дѣла вѣдати въ Розбойномъ приказѣ.

2. А которые воры крадутъ, и убїйственные всякїе дѣла чинятъ на Москвѣ, и то вѣдати на Земскомъ дворѣ, а въ Розбойномъ приказѣ тѣхъ дѣлъ ничѣмъ не вѣдати.

3. А вѣдати въ городѣхъ розбойные и убїйственные и татиные дѣла Губнымъ старостамъ и цѣловальникомъ по наказомъ изъ Розбойного приказу, а Воеводамъ въ городѣхъ такихъ дѣлъ ни чѣмъ не вѣдать. А гдѣ Губныхъ старостъ нѣтъ, и въ тѣхъ городѣхъ губные дѣла вѣдати Воеводамъ и приказнымъ людемъ.

4. А въ губныхъ старостахъ у такихъ дѣлъ въ городѣхъ быти дворяномъ добрымъ и прожиточнымъ, которые за старость, или за раны отъ службы отставлены, или за которыхъ служатъ дѣти ихъ

и

и племянники, и которые грамотѣ умѣютъ; а которые грамотѣ не умѣютъ, и тѣхъ въ Губные старосты не выбираши. А въ которыхъ городѣхъ дворянъ нѣтъ, и въ тѣхъ городѣхъ въ Губные старосты выбираши изъ дѣтей Боярскихъ добрыхъ же и прожиточныхъ людей противъ того же, какъ писано въ сей статьѣ выше сего. А быши Губнымъ старостамъ въ городѣхъ по выбору дворянъ и дѣтей Боярскихъ и посадскихъ и всякихъ чиновъ жилецкихъ и уѣздныхъ сошныхъ людей, и имати на тѣхъ Губныхъ старостъ у дворянъ и у дѣтей Боярскихъ и у посадскихъ и всякихъ чиновъ у жилецкихъ и уѣздныхъ людей выборы за ихъ руками, и тѣ выборы и дворянъ и дѣтей Боярскихъ, кого выберутъ въ Губные старосты присылати изъ городовъ къ Москвѣ въ Розбойной приказъ; а въ Розбойномъ приказѣ Губныхъ старостъ приводити ко кресту по записи, какова запись о томъ

въ Розбойномъ приказѣ. А приведчи ко кресту отпустити ихъ въ го- ска
роды съ наказными памятьми, а наказные памяти даваши за Дьячьею приписью, по чему имъ розбойные и убійственные и шатиные дѣла вѣдати, да съ губными же старосты въ городѣхъ у разбойныхъ и у шатиныхъ дѣлъ быти губнымъ цѣловальникомъ и дьячкомъ, и у тюремъ тюремнымъ сторожемъ по выбору сошныхъ же людей за крестнымъ же цѣлованьемъ. А ко кресту приводити ихъ въ городѣхъ Воеводамъ при Губныхъ старостахъ. А записи, по чему тѣхъ губныхъ цѣловальниковъ и дьячковъ и сторожей въ городѣхъ ко кресту приводити, посылати въ городы изъ Розбойнаго приказу за дьячьими приписьми, а къ Москвѣ губныхъ цѣловальниковъ и дьячковъ и сторожей, для крестнаго цѣлованья изъ городовъ не присылати.

5. А то Губнымъ старостамъ приказываши накрѣпко, и въ наказѣхъ писати имъ съ великимъ подкрѣпленіемъ, что бы они про шатей и про разбойниковъ сыскивали, и того смотрѣли, и берегли накрѣпко, что бы однолично нигдѣ шатей и розбойниковъ и розбойничьихъ становъ и прїѣздовъ не было.

6. А въ истцовыхъ искѣхъ Губныхъ старостъ и цѣловальниковъ и губныхъ дѣлъ дьячковъ судити въ Розбойномъ приказѣ.

7. А учнутъ истцы битичеломъ на котораго Губнаго старосту недружбою или поноровкою, и того дѣла съ тѣмъ Губнымъ старостою, на котораго будетъ челобитье, велѣти быти иного города Губному старостѣ.

8. А которые люди приведутъ въ губу татя или розбойника, а тѣ розбойники или тати учнутъ на тѣхъ людей и на ихъ дворовыхъ людей и на крестьянъ, которые ихъ въ губу приведутъ, говорити розбой или татьбу или иное какое воровство, и тому не вѣрити, для того, что бы всякимъ людемъ безстрашно было воровъ имая въ губу приводити.

9. А приведутъ татя, а доведутъ на него одну татьбу, и того татя пытати и въ иныхъ татьбахъ и въ убійствѣ; да будетъ съ пытки въ иныхъ татьбахъ и въ убійствѣ не повинится, а скажетъ, что онъ кралъ впервые, а убійства не учинилъ, и того татя за первую татьбу бити кнутомъ и отрѣзати ему лѣвое ухо, и посадити его въ тюрьму на два года, а животы его отдати истцомъ въ вытъ и изъ тюрмы выимая его посылати въ кандалахъ работать на всякія издѣлья, гдѣ Государь укажетъ. А какъ онъ два года въ тюрмѣ отсидитъ, и его послати въ украинные городы, гдѣ Государь укажетъ, и велѣть ему въ украинныхъ городѣхъ быти, въ какой чинъ онъ пригодится, и дати ему письмо за Дьячьею приписью, что онъ за свое воровство въ тюрмѣ урочные годы отсидѣлъ, и изъ тюрмы выпущенъ.

10. А будетъ того же татя изъимаютъ на другой татьбѣ, и его по тому же пытати и въ иныхъ татьбахъ. Да будетъ онъ повинится только въ дву татьбахъ, а убивства онъ не учинилъ же, и его послѣ пытки бити кнутомъ, и урѣзавъ у него праваго уха посадити въ тюрму на четыре года; а изъ тюрмы выимая его посылати на всякія Государевы издѣлья по тому же въ кандалахъ. А какъ онъ въ тюрмѣ урочныя лѣта отсидитъ, и его сослати въ украинные же городы, гдѣ Государь укажетъ, и дати ему письмо, что онъ и за другую татьбу урочные годы въ тюрмѣ отсидѣлъ и изъ тюрмы выпущенъ.

11. Да и мошенникомъ чинити тотже указъ, что указано чинити татемъ за первую татьбу.

12. А приведутъ татя, а доведутъ на него татьбы три или четыре или больши, и того татя пытавъ казнити смертью, хотя онъ и убійства не учинилъ, а животы его отдати истцомъ въ выть.

13. А будетъ тать учинитъ и на первой татьбѣ убійство, и его казнити смертью.

14. А церьковныхъ татей казнити смертію же безо всякаго милосердія, а животы ихъ отдавати въ церьковныя татьбы.

15. А которые воры на Москвѣ и въ городѣхъ воруютъ, карты и зернью играютъ, и проигрався воруютъ, ходя по улицамъ людей рѣжутъ, и грабятъ и шапки срываютъ, и о такихъ ворахъ на Москвѣ и въ городѣхъ и въ уѣздахъ учинити заказъ крѣпкой, и биричемъ кликати по многія дни, будетъ гдѣ такія воры объявятся, и ихъ всякихъ чиновъ людемъ имая приводити въ приказъ. Да кто такихъ воровъ изъимавъ въ приказъ приведетъ, и въ приказѣ такихъ воровъ роспрашивая сыскивати про нихъ всякими сыски накрѣпко; да будетъ про воровство ихъ сыщется допряма, что они зернью и карты играютъ, и ходя по улицамъ воруютъ, людей рѣжутъ, и грабятъ, и шапки срываютъ, и тѣмъ воромъ чинити указъ тотже, какъ писано выше сего о татехъ. А будетъ кто такихъ воровъ видя гдѣ не изъимаетъ, и въ приказъ не приведетъ, а изъимати ихъ было мощно, и сыщется про то допряма же, и на тѣхъ людехъ имати заповѣди по полтинѣ на человѣкѣ.

16. А будетъ приведутъ розбойника, и его пытати. Да будетъ онъ съ пытки повинится, что онъ розбивалъ въ первые, а убійства не учинилъ, и у того разбойника за первой розбой послѣ пытки отрѣзати правое ухо, да въ тюрмѣ сидѣти три годы, а животы его отдати въ выть истцомъ; а изъ тюрмы выимая его посылати въ кандалахъ работати всякое издѣлье, гдѣ Государь укажетъ. А какъ онъ въ тюрмѣ три годы отсидитъ, послати въ украинные городы, гдѣ Государь укажетъ, и велѣти ему въ украинныхъ городѣхъ быти, въ какой чинъ пригодится, и дати ему по тому же письмо за Дьячьею приписью, что онъ за свое воровство въ тюрмѣ урочные годы отсидѣлъ, и изъ тюрмы выпущенъ.

17. А будетъ разбойника поймаютъ на разбоѣ въ другіе, и его по тому же пытати и въ иныхъ розбояхъ. Да будетъ онъ повинится только въ дву розбояхъ, а убивства хотя и не учинилъ, и его за другой розбой казнити смертію, а животы его отдати въ выть истцомъ.

18. А которые розбойники говорятъ на себя въ роспросѣ и съ пытокъ, что они были на одномъ розбоѣ, да на томже розбоѣ учинили убійство, или пожгли дворы или хлѣбъ, и тѣхъ розбойниковъ и за первой розбой казнити смертью.

19. А въ городы о тѣхъ и о розбойникѣхъ послати Государевы грамоты, а велѣти на посадѣхъ и по слободамъ и въ уѣздѣхъ, въ селѣхъ и въ деревняхъ и по торжкомъ кликати биричемъ, и заказъ учинити крѣпкой. Будетъ гдѣ объявятся такіе люди, у которыхъ уши рѣзаны, а письма у нихъ въ томъ, что они изъ тюрмы выпущены, не будетъ, и такихъ людей имая приводити въ городѣхъ къ Воеводамъ и приказнымъ людемъ и Губнымъ старостамъ; а Воеводамъ и приказнымъ людемъ тѣхъ людей роспрашивати, и роспроса писати о указѣ къ Государю къ Москвѣ, а до Государева указу тѣхъ людей держати въ тюрмѣ.

20. А будетъ кто такихъ людей учнетъ укрывати и у себя держати, а къ Воеводамъ и къ приказнымъ людемъ и къ Губнымъ старостамъ не отведетъ, а иной на него то доведетъ, и на немъ за то взяти пени десять рублевъ, что бы на то смотря инымъ не повадно было такъ дѣлати, а тамъ бы и розбойникомъ нигдѣ пристанища не было.

21. А которые розбойники будутъ изъиманы на разбоехъ или на станѣхъ, и въ роспросѣ и съ пытокъ учнутъ говорити сами на себя и на товарищевъ своихъ во многихъ розбоехъ и въ смертномъ убійствѣ и во дворовомъ пожегѣ, и за то ихъ воровство доведется ихъ казнити смертью. А товарыщевъ ихъ, на которыхъ они учнутъ говорити, въ тѣ поры въ сыску не будетъ, и такихъ воровъ, для сыску товарыщевъ ихъ, держати въ тюрмѣ полгода. А будетъ товарыщевъ ихъ въ полгода не сыщется, и тѣхъ воровъ послѣ полугода казнити смертью. А больши полугода такихъ воровъ въ тюрмѣ не держати,

жати, что бы такіе воры сидя въ тюрмѣ многое время отъ смертныя казни не свобожалися, и безвинныхъ бы людей не клепали.

22. А животы розбойничьи и татиныя оцѣня отдавати въ платежи истцомъ; а чего розбойничьихъ и татиныхъ животовъ въ искѣ не достанетъ, и тѣ иски класти въ выти, на кого по сыску доведется.

23. А которые розбойники въ истцовыхъ искѣхъ на себя и на товарыщевъ своихъ съ пытокъ говорятъ, что они розбивали, и что розбоемъ взяли, и про то скажутъ имянно, а больши того скажутъ не взяли, и истцомъ въ ихъ иски то и правити, что розбойникъ сказалъ.

24. А которой розбойникъ скажетъ съ пытки кого розбивалъ, а животъ егоималъ. А что онъ и товарищи его животовъ взяли, того, скажетъ, не упомнитъ, и тѣмъ истцамъ по ихъ челобитнымъ указывати въ четверть ихъ исковъ.

25. А которые розбойники съ пытокъ скажутъ кого розбивали, и животы его имали, а что они и товарыщи ихъ животовъ взяли, и то скажетъ имянно; а про достальные истцовы животы скажетъ кто, что взялъ, того они не упомнятъ, и истцамъ по той розбойничьѣ скаскѣ велѣти въ ихъ иски правити то, что розбойники имянно скажутъ. А достальные ихъ иски, про которыя розбойники скажутъ, что они не упомнятъ, взяти въ четверть.

26. А которыхъ розбойничьихъ животовъ за истцовою вытью останется, и тѣ достальные животы оцѣня продати на Государя.

27. А будетъ которыхъ розбойничьихъ животовъ истцу въ выти не достанетъ, и того истцу изъ иныхъ розбойничьихъ животовъ не давати, и на вытчикѣхъ иныхъ розбоевъ того недостатка не розводити.

28. А кого поимаютъ на розбоѣ, и тѣ розбойники на себя въ розбоѣ и съ пытокъ говорити не учнутъ, и про тѣхъ людей около ихъ житья объискивати. Да будетъ въ сыску обыскные многіе люди скажутъ, что они тѣхъ розбойниковъ знаютъ, и розбоемъ и иными лихими дѣлы тѣ объискные люди ихъ оговорятъ, и тѣхъ людей по объискомъ пытати въ другіе. А будетъ они и съ другіе пытки на себя говорити не учнутъ, и ихъ по объискомъ вкинути въ тюрму.

29. А будетъ про нихъ въ обыску скажутъ, что они люди добрые, и улики никакіе на нихъ не вѣдаютъ, и тѣхъ по пыточнымъ рѣчамъ и по обыскомъ давати на чистые поруки тѣмъ же людемъ, которые ихъ одобрятъ въ томъ, что имъ никакимъ воровствомъ не промышляти.

30. А которые люди приведутъ кого съ поличнымъ, и скажутъ, что то поличное ихъ, и приведчи о указѣ не учнетъ битичеломъ двѣ недѣли, и тѣмъ людемъ въ томъ по Государеву указу отказывати. А будетъ кто приведчи кого съ поличнымъ скажетъ, что то поличное племяни ихъ или друзей, а племяни ихъ и друзей на Москвѣ или въ городѣ, гдѣ поимаются, за поличное нѣтъ, а не сослався имъ съ тѣми людьми, чье то поличное, искати вскорѣ не можно, и учнутъ они битичеломъ о срокѣ, и такимъ людемъ, кто за чюжее поличное поимается, давати до прямыхъ истцовъ поверстной срокъ по Государеву указу, и велѣти имъ къ тому поличному ставити истцовъ на указныя сроки счетчи противъ верстъ. А будетъ кто по поверстному сроку къ поличному истца на указной срокъ не поставитъ, и имъ послѣ поверстного указного сроку въ томъ отказывати, и тѣхъ людей, которые съ поличнымъ будутъ приведены, свобожати.

31. А которые истцы съ розбойники или съ приводными людьми съ поличнымъ въ розбойныхъ дѣлѣхъ не дожидаяся указу, учнутъ миритися, и мировые челобитные учнутъ въ приказъ приносити, и тотъ ихъ миръ ставити не въ миръ, и розбойникомъ указъ чинити по Государеву указу, кто чего доведется. А истцомъ за то пеня чинити смотря по дѣлу, не мирися съ розбойники.

32. А которые розбойники и таши дойдутъ до пытки, и тѣхъ розбойниковъ и ташей пытати и въ тѣ дни, хотя будетъ въ которой день по которомъ Государѣ и память будетъ, или хотя и праздникъ будетъ, по тому, что розбойники и таши и въ праздники православныхъ крестьянъ бьютъ и мучатъ, и огнемъ жгутъ, и до смерти побиваютъ.

33. А которые воры таши и разбойники учнутъ сидѣти въ тюрмѣ до полугода, и учнутъ говорити зашѣвая воровствомъ какую ташиную и розбойную молку на иныхъ людей для своей корысти, а

сперва

сперва въ роспросѣ и съ пытокъ про то на нихъ не говорили, и тѣмъ ихъ язычнымъ молкамъ не вѣрити, чтобъ въ томъ неповиннымъ людемъ тягости и убытка не чинилося.

34. А которые таши и разбойники доведутся казнити смертью, и ихъ для покаянія посадити въ тюрмѣ въ избу на шесть недѣль, и какъ имъ отойдутъ урочные дни, и такихъ ташей и разбойниковъ казнити.

35. А на которыхъ людей въ обыску скажутъ, что они лихіе люди таши или разбойники, и тѣхъ людей по обыскомъ имати, а дворы ихъ и во дворѣхъ животы ихъ и хлѣбъ молоченой запечатати; а стоячей хлѣбъ и земляной переписати же, и приказати беречь тутошнимъ и стороннимъ людемъ съ поруками, докуды дѣло вершится. А тѣхъ лихованныхъ людей по обѣскомъ въ разбояхъ и въ ташьбахъ пытати; а учнутъ на себя и на товарищевъ своихъ говорити, и по ихъ язычнымъ молкамъ оговорныхъ людей имати, а дворы ихъ и во дворѣхъ животы и хлѣбъ по тому же переписавъ запечатати, да тѣхъ оговорныхъ людей съ языки съ очей на очи ставити и роспрашивати. Да будетъ языкъ на очной ставкѣ котораго человѣка опознаетъ; и учнетъ на него говорити то же, что и за очи въ роспросѣ и съ пытки на него говорилъ, а тотъ оговорной человѣкъ учнетъ бити челомъ о обѣиску, и того человѣка дати за пристава, а про него обѣискати большимъ повальнымъ обѣискомъ. Да будетъ его въ обѣиску назовутъ лихимъ человѣкомъ, и его по язычной молкѣ, и по лихованнымъ обѣискомъ пытати, и только учнетъ на себя и на товарищевъ своихъ въ разбоѣ говорити, и ему учинити указъ по уложенію; да и тому, которой на него говорилъ, тотъ же указъ, какъ выше сего о томъ писано; а животы ихъ продати въ вытъ истцовыхъ исковъ.

36. А будетъ кого въ обѣискѣхъ одобрятъ, и его по обѣискомъ дати на чистую поруку съ записью за тѣхже обѣискныхъ людей, которые его въ обѣиску добрили въ томъ, что ему впредь не красти и не розбивати, и лихимъ людемъ ташемъ и разбойникомъ пріѣзду къ себѣ не держати, и ташиныя и разбойныя рухляди не перекупати, и инымъ никакимъ воровствомъ не воровати. А какъ до него будетъ дѣло, и порушникомъ его поставити, а по язычной молкѣ въ истцо-

вы иски взяти на немъ выть, а животы его роспечатавъ отдати ему. А будетъ на него прибудетъ въ розбоѣ какое лихо, а объискные люди въ томъ его обыску укрыли, и его пытати, и указъ ему чинити, до чего доведется; а обыскнымъ людемъ за лживыя обыски чинити указъ противъ того, какъ о томъ писано выше сего въ судной статьѣ.

37. А которой оговорной человѣкъ данъ на чистую поруку, а за порукою учнетъ какимъ воровствомъ вороваши, и того человѣка поимати, и указъ ему чинити по тому же, до чего доведется, а на порутчикахъ его взяти выть, по тому, что за ихъ порукою воровалъ.

38. А на которого человѣка въ роспросѣ и съ пытки языкъ говоритъ въ разбоѣ или въ татьбѣ, и на очной ставкѣ его познаетъ, а учнетъ на него говориши съ очей на очи тоже, а тотъ будетъ человѣкъ бродящей, а по обыску битичеломъ не учнетъ, а скажетъ, что его нигдѣ не знаютъ, и того человѣка по язычной молкѣ пытати. А будетъ на себя съ пытки въ розбоѣ и въ татьбѣ учнетъ говориши въ убійствѣ на томъ разбоѣ или дворовой пожегъ былъ, и его казниши смертью; а не учнетъ на себя говориши, и его даши на чистую поруку съ записью, а не будетъ поруки, и его посадиши въ тюрму, докуды по немъ порука будетъ.

39. А будетъ которые воры разбойники три или четыре человѣка или и больши изъиманы будутъ на одномъ разбоѣ, и съ пытокъ учнутъ на кого говориши на знатныхъ людей на дворянъ или на дѣтей Боярскихъ или на торговыхъ людей, которые прежде того въ приводѣ не бывали, и ни на какомъ воровствѣ не объявливалися, и ни въ какихъ причинахъ не бывали, и учнутъ тѣ оговорные люди битичеломъ о сыску, что бы про нихъ сыскати, что они никакимъ воровствомъ не воруютъ, и ни на какомъ воровствѣ не объявливалися, и про такихъ людей по ихъ челобитью объискати. Да будетъ въ обыску ихъ одобрятъ, и ихъ даши на чистую поруку съ записью, и животы имъ отдати, и выши на нихъ не имати. А будетъ въ обыску про нихъ скажутъ, что они лихіе люди, и ихъ по тѣмъ объискомъ пытати. Да будетъ они съ пытки въ розбоѣ и въ убійствѣ повинятся, и ихъ казниши смертію, а животы ихъ продати въ выши; а пытати оговорныхъ людей въ розбоѣ въ первые и въ другіе и въ третьіе накрѣпко.

40.

40. А будетъ которые разбойники два или три человѣки съ пытокъ учнутъ говорити на кого въ розбоѣ на причинныхъ людей, и тѣхъ причинныхъ людей по язычнымъ молкамъ и безъ обыску пытати, и указъ имъ чинити, до чего доведется.

41. А на которыхъ людей языки съ пытки въ розбоѣ говорятъ, а сами на себя съ пытокъ не говорятъ, а въ обѣискѣхъ ихъ многіе люди назовутъ лихими людьми, и тѣхъ людей по язычнымъ молкамъ и по лихованнымъ обѣискомъ казнити смертію, а животы ихъ продати въ выть.

42. А на котораго человѣка въ розбоѣ языкъ говоритъ, а въ обѣиску его назовутъ половина добрымъ человѣкомъ, а другая половина назовутъ лихимъ человѣкомъ, и того человѣка пытати, а не учнетъ на себя съ пытки въ розбоѣ говорити, и того человѣка дати на чистую поруку съ записью обѣискнымъ людемъ, которые его въ обѣискѣхъ добрили, а по язычной молкѣ взяти на немъ выть. А будетъ въ той половинѣ больше обѣискныхъ людей, которые его назовутъ лихимъ человѣкомъ, человѣкъ пятнатцать или двацать, и той половинѣ и вѣрити, и того человѣка пытати накрѣпко; а пытанъ на себя не учнетъ говорити, и того человѣка, по язычной молкѣ и по обѣискомъ посадити въ тюрму до Государева указу, а животы его отдати въ выть. А послѣ того прибудетъ на него въ розбойномъ дѣлѣ иное лихо, и того человѣка казнити смертію; а обѣискнымъ людемъ, которые его добрили ложно, чинити указъ противъ того, какъ о томъ писано выше сего въ судной статьѣ.

43. А на котораго человѣка языки два или три говорятъ въ розбоѣ, а онъ пытанъ не учнетъ на себя говорити, а учнетъ битичеломъ о обѣиску, а въ обѣиску про него скажутъ, что его не знаютъ, и его посадити въ тюрму до Государева указу. А будетъ въ обѣиску про него скажутъ, что его знаютъ, а доброй ли онъ человѣкъ или лихой, того про него не вѣдаютъ, и того человѣка по тому же посадити въ тюрму до Государева указу, а животы его продати въ выть.

44. А на которыхъ людей языки говорятъ въ розбоѣ за очи, а съ очей на очи на нихъ говорити не учнутъ, и во многихъ людехъ ихъ не узнаютъ, или узнавъ ихъ, да учнутъ съ нихъ зговаривати, и

тѣхъ языковъ пытати накрѣпко, не по засылкѣ ли ихъ не узнали, или узнавъ зговариваютъ. Да будетъ съ пытки скажутъ, что ихъ поклепали, и тѣхъ людей давати за приставы, и про нихъ объискати, а въ объиску про нихъ скажутъ, что они лихіе люди, и тѣхъ людей пытати; да будутъ учнутъ на себя въ розбоѣ говорити, и ихъ казнити смертью, а не учнутъ на себя съ пытокъ говорити, и ихъ по объискомъ сажати въ тюрму до Государева указу. А будетъ скажутъ языки, что съ нихъ зговорили по засылкамъ, и тѣхъ людей, которые приходили имати, и съ ними съ очей на очи ставити и роспрашивати, и сыски всякими сыскивати. Да будетъ они къ языкомъ приходили для того, что бы они съ оговорныхъ людей зговаривали, и ихъ бити кнутомъ, да на нихъ же взяти выти. А будетъ ихъ въ обыску одобряютъ, и ихъ свободити безвытно.

45. А будетъ учнетъ языкъ говорити въ розбоѣ или въ татьбѣ на чьихъ ни буди людей или на дворниковъ, а тѣ люди, на чьихъ людей и дворниковъ языкъ говоритъ, такихъ людей и дворниковъ у себя скажутъ, а ихъ не поставятъ, и на нихъ за тѣхъ людей и за дворниковъ имати выти, и давати ихъ на крѣпкіе поруки съ записьми съ срокомъ, что имъ тѣхъ своихъ людей и дворниковъ поставити къ языкомъ на очную ставку; а какъ ихъ поставятъ, и тѣхъ людей съ языки съ очей на очи ставити и роспрашивати, и указъ чинити по тому же, кто чего доведется.

46. А будетъ тѣ люди, на чьихъ людей или дворниковъ языкъ говоритъ, скажутъ, что у нихъ такихъ людей или дворниковъ не бывало, и учнутъ битичеломъ о объиску, и про то объискати около ихъ житья многими людьми, бывали ли у нихъ таковы люди или дворники. И будетъ въ объиску скажутъ, что у нихъ такіе люди или дворники были, и на нихъ за тѣхъ людей и дворниковъ въ истцовы иски имати выти, и давати ихъ на поруки съ записьми съ срокомъ, что имъ тѣхъ людей по тому же поставити къ языкомъ на очную ставку; а какъ ихъ поставятъ, и ихъ съ языки съ очей на очи во многихъ людѣхъ ставити и роспрашивати, и указъ имъ чинити, кто чего доведется; а скажутъ въ объискахъ, что у нихъ такихъ людей и дворниковъ не бывало, и за тѣхъ людей и дворниковъ вытей на нихъ не имати.

47.

47. А на которыхъ дворянъ и на приказныхъ людей и на дѣтей Боярскихъ и на ихъ людей или на дворниковъ или на крестьянъ учнутъ въ розбоѣ языки говорити, и тѣхъ дворянъ и приказныхъ людей и дѣтей Боярскихъ и ихъ людей и дворниковъ и крестьянъ по язычнымъ молкамъ имáти, а дворы ихъ и животы и хлѣбъ по тому же переписавъ печатати, а ихъ съ языки съ очей на очи по тому же ставити, и ихъ роспрашивати, и сыскивати всякими сыски накрѣпко. Да будетъ доведется до пытки, и наперед пытати людей ихъ или дворниковъ или крестьянъ. Да будетъ люди ихъ или дворники или крестьяне учнутъ говорити въ розбоѣ на нихъ на самихъ, и тѣхъ дворянъ или приказныхъ людей и дѣтей Боярскихъ самихъ пытати, и указъ чинити имъ по тому же, какъ и инымъ воромъ, кто до чего доведется.

48. А которые дворяне и приказные люди и дѣти Боярскіе приведутъ людей своихъ или крестьянъ или дворниковъ своихъ, и скажутъ на нихъ розбой или татьбу или подводъ имянно, а языки на нихъ въ томъ не говорятъ, и тѣхъ людей по приводу роспрашивати и безъ обѣиску пытати и указъ чинити, кто до чего доведется.

49. А на которыхъ людей истцы бьютчеломъ въ татьбахъ и въ розбояхъ имянно безъ поличного и безъ язычной молки и не по лихованымъ обѣискомъ, и тѣхъ челобитчиковъ отсылати въ Судной приказъ, гдѣ кто судимъ. А будетъ въ Судномъ приказѣ сыщется, что тѣ дѣла розбойные, дошли до пытокъ, и тѣхъ истцовъ и ответчиковъ изъ Судного приказу отсылати въ Розбойной приказъ.

50. А которого человѣка приведутъ съ поличнымъ, а поличное у него вымутъ съ приставомъ и съ понятыми, а тотъ человѣкъ того поличного не очиститъ, и отводу ему не дастъ, и того приводного человѣка по поличному пытати, и указъ чинити, до чего доведется.

51. А будетъ у кого воры животы покрадутъ или розбоемъ возмутъ, и тѣмъ людемъ въ тѣхъ своихъ животахъ подавати писменные явки въ приказѣхъ и въ городѣхъ Воеводамъ и Губнымъ старостамъ, и въ явкахъ тѣ свой животы описывати имянно. А будетъ они послѣ того тѣхъ своихъ животовъ у кого за что поймаются, а тѣ люди, у кого они поймаются, тому ихъ поличному отводу не дадутъ,

и тѣхъ людей, у кого поимаются, по тому поличному и въ иныхъ въ ихъ животахъ, которые ихъ животы въ явкахъ ихъ будутъ написаны, пытати, и сыски всякими сыскивати, до чего доведется. А будетъ кто у кого за что поимается, а скажетъ, что то поличное у него воры украли или розбоемъ взяли съ иными его животы, а явокъ на то поличное и на иные свои животы, которые у него съ тѣмъ поличнымъ взяты, не скажетъ, и по такому поличному тѣхъ людей, у кого поимаются, не пытати, по тому, что на то поличное явокъ нѣтъ, а давати въ такомъ дѣлѣ истцомъ на тѣхъ людей, у кого они за что поимаются, судъ, и съ суда учинити вѣру крестное цѣлованье, что бы въ такихъ дѣлѣхъ никому напрасныхъ продажъ не было.

52. А будетъ кто купитъ лошадь на Москвѣ или въ городѣхъ и въ уѣздѣхъ, и тѣ лошади купцомъ записывати въ таможенные книги въ шерсть и въ лѣта и въ примѣты; а кто купя лошадь въ книги не запишетъ, а сыщется про то допряма, и на немъ за то взяти проштаможье по Государеву указу. А будетъ у него за такую не записную лошадь поимается, и взыщетъ съ тою лошадью чего иного, и у него ту лошадь взявъ отдати истцу, а въ достальномъ иску на него дати судъ, и съ суда учинити указъ, до чего доведется.

53. А будетъ кто лошадь купитъ, будучи на Государевѣ службѣ въ полкѣхъ служилой у служилаго же, а иной у него за ту лошадь поимается, а тотъ, у кого онъ ту лошадь купитъ, въ той лошади запрется, и скажетъ, что онъ ту лошадь ему не продавывалъ, и ему на того продавца въ томъ дати судъ, а по суду и по сыску межь ими указъ учиниши, до чего доведется; а безъ суда въ такихъ лошадяхъ, которые куплены будутъ въ полкѣхъ, никого не виниши, по тому, что на службѣ такіе лошади служилые люди покупаютъ безъ записки.

54. А которого человѣка приведутъ истцы безъ пристава съ поличнымъ же, а тотъ приводной человѣкъ, которой приведенъ съ поличнымъ, учнетъ битичеломъ, что его тѣмъ поличнымъ истцы ополичнили сильно, и про то сыскати всякими сыски накрѣпко, гдѣ его съ поличнымъ поимали, да что въ сыску скажутъ, по тому и указъ чиниши, кто чего доведется. А будетъ сыскати нѣкѣмъ, и имъ въ томъ дати судъ, и съ суда указъ чиниши потому же, до чего доведется.

55.

55. А будетъ въ сыску скажутъ, что того приводного человѣка истцы ополичнили сильно, и тѣмъ людемъ, которые его ополичнили сильно, за то учинити жестокое наказанїе при многихъ людѣхъ, бити ихъ кнутомъ нещадно, да на нихъ же тѣмъ людемъ, кого они ополичнили сильно, правити безчестье вдвое, что бы на то смотря и инымъ не повадно было такъ дѣлати.

56. А будетъ кто кого такимъ же воровскимъ заводомъ подкинетъ чѣмъ напрасно, и про тотъ его подметъ потомуже сыщется допряма, что онъ подкинулъ кого, хотя испродаши напрасно, и за такой воровской подметъ по сыску тѣмъ людемъ, кто подкинетъ кого напрасно, потому же чиниши жестокое наказанїе при многихъ людехъ, бити ихъ кнутомъ нещадно; да на нихъ же тѣмъ людемъ, кого они чѣмъ подкинутъ, правити безчестье вдвое, что бы на то смотря инымъ не повадно было такъ дѣлати, и что бы ни кому ни отъ кого въ такихъ дѣлѣхъ напрасныхъ продажъ и убытковъ не было.

57. А которой человѣкъ съ приставы и съ понятыми поличного у себя вынять не дастъ или у него поличное вымутъ, а онъ у нихъ то поличное отъиметъ и про то объискати понятыми и сторонними людьми. Да будетъ на него скажутъ то же, что онъ поличного у себя выняти не далъ или будетъ поличное отнялъ, и того человѣка пытати и указъ чиниши, до чего доведется.

58. А которого человѣка приведутъ съ поличнымъ, или по язычной молкѣ, или по лихованымъ объискомъ въ розбоѣ или въ татьбѣ, а онъ на себя въ роспросѣ, а не пытанъ скажетъ, и того человѣка пытати въ иныхъ разбояхъ и въ татьбахъ, и указъ ему чиниши, до чего доведется.

59. А гдѣ учинится розбой, а которые сторонніе люди слышачи крикъ и вопъ розбитыхъ людей, какъ ихъ разбойники розбиваютъ, и тѣ люди на крикъ и на вопъ не пойдутъ, и ихъ выдадутъ, или которыхъ людей послѣ розбою розбитые люди учнутъ за разбойники въ погоню и на слѣдъ зваши, а тѣ люди въ погоню за разбойники или на слѣдъ не пойдутъ же, а истцы на нихъ учнутъ битичеломъ, и про то сыскати окольними людьми. И которые въ тѣ поры въ погонѣ и на слѣду были, да будетъ на нихъ въ сыску скажутъ, что

слыша крикъ розбитыхъ людей на пособъ къ нимъ не пошли, и въ погоню за розбойники или слѣдомъ не пошли же, и на тѣхъ людѣхъ за выдачку и за ослушанїе имати выти, и чинити жестокое наказанїе, бити кнутомъ нещадно

60. А которыхъ людей разбойники розобьютъ или таши покрадутъ, и за тѣми розбойники и за татьми истцы собрався слѣдомъ придутъ въ село или въ деревню, и тѣ люди, къ которымъ слѣдомъ придутъ, слѣду отъ себя не отведутъ, и про то объискати, и погонныхъ людей роспроситн. И будетъ въ объискѣхъ и погонные люди на нихъ скажутъ, что они слѣду не отвели, и тѣхъ людей по объискомъ и по погонныхъ людей рѣчамъ пытати, и указъ имъ чинити, до чего доведется.

61. А которые объискные люди въ городѣхъ на посадѣхъ и въ уѣздѣхъ по селамъ и по деревнямъ въ объиску скажутъ, что у нихъ розбойниковъ и татей нѣтъ, а послѣ у нихъ таши и розбойники сыщутся, а они ихъ въ объискѣхъ укрыли, и тѣмъ объискнымъ людемъ за ихъ ложь чиниши указъ противъ того же, какъ про объискныхъ людей за лживые объиски написано въ судной статьѣ выше сего.

62. А будетъ на Москвѣ въ которой сотнѣ или въ улицѣ или въ городѣхъ на посадѣхъ или въ уѣздѣхъ въ селѣхъ и въ деревняхъ изъимаютъ вора, татя или розбойника сторонніе люди мимо тѣхъ людей, гдѣ онъ жилъ, и того вора пытати, кто его зналъ въ томъ мѣстѣ, гдѣ онъ будетъ изъиманъ. Да будетъ тотъ воръ съ пытки скажетъ, что его тутошніе люди, гдѣ онъ будетъ изъиманъ, всѣ знали, и его укрывали, и на тѣхъ людехъ на всѣхъ, кто того вора укрывалъ, правити на Государя пеня по указу, а истцомъ выти для того, что бы всякимъ людемъ у себя воровъ и татей и розбойниковъ держати было не повадно; а воромъ бы татемъ и розбойникомъ ни гдѣ прибѣжища не было. А будетъ тотъ воръ съ пытки скажетъ, что его въ томъ мѣстѣ, гдѣ онъ будетъ изъиманъ, знали его немногіе люди, и по тѣмъ воровскимъ пыточнымъ рѣчамъ правити Государеву пеню; а истцомъ выти на однѣхъ на тѣхъ людѣхъ, кто того вора зналъ и укрывалъ, а не на всѣхъ тутошнихъ людѣхъ.

63. А на которыхъ людей языки говорятъ съ пытокъ въ станѣхъ и въ пріѣздѣхъ, и тѣхъ людей по язычнымъ молкамъ имати, а

животы

животы ихъ переписавъ запечатати, и съ языки тѣхъ людей съ очей на очи ставити и роспрашивати, и указъ имъ чиниши такъ же, какъ и розбойникомъ.

А на которыхъ людей языки говорятъ съ пытокъ въ подводѣ и въ поноровкѣ, и тѣхъ людей по язычнымъ молкамъ имати же и животы ихъ печатати; и тѣхъ людей съ языки съ очей на очи ставити и роспрашиваши, и указъ имъ чиниши также, какъ розбойникомъ и становщикомъ.

64. А на которыхъ людей учнутъ языки говорити съ пытокъ въ поклажеѣ розбойные и татиные рухляди, а скажутъ, что у нихъ положили за розбойное или за татиное или за чисто, или на кого языки учнутъ говорити въ продажѣ розбойные рухляди, и тѣхъ оговорныхъ людей по язычной молкѣ сыскиваши, и сыскивая съ языки ставити съ очей на очи и роспрашиваши, да будетъ они въ поклажеяхъ или въ продажной въ розбойной рухляди не запрутся и ихъ пытати и въ иныхъ въ такихъ поклажеяхъ и въ продажной въ разбойной рухляди. Да будетъ они съ пытки въ чемъ повинятся, и на нихъ то все, въ чемъ они до пытки не запрутся, и въ чемъ съ пытки повинятся, доправя взяти въ истцовы иски выти, и дати ихъ на чистую поруку съ записью; а не будетъ поруки, и ихъ посадити въ тюрму, докуды по нихъ поруки будутъ. А будетъ они въ тѣхъ поклажеяхъ или въ продажной розбойной рухляди запрутся, и ихъ въ томъ по тому же пытати, и съ пытки учинити, до чего доведется.

65. А на которыхъ людей языкъ говоритъ съ пытокъ, а скажетъ что ему розбойную рухлядь продалъ за чисто безъ поруки, и на томъ человѣкѣ взяти выти, не купи безъ поруки; а которымъ продали за чистое съ порукою, и на тѣхъ людехъ выти не имати.

66. А которые языки говорятъ на чьихъ нибудь людей, и доведется на нихъ взяти выти, и за тѣхъ людей класти выти на тѣхъ людей, кому кто служитъ.

67. А которые такіе оговорные люди до вершенья дѣла помрутъ, а дѣло вершится послѣ ихъ смерти, а довелося было на нихъ взяти выти, и за тѣхъ людей, которые померли до вершенья дѣла, выти имати по тому же на тѣхъ людехъ, кто кому служилъ.

68. А которые люди у кого жили за дворомъ, а живучи также воровали, и на тѣхъ задворныхъ людехъ на самихъ выти имати. А которые задворные люди помрутъ, и тѣхъ людей въ выти продаваши животы.

69. А гдѣ въ городѣхъ и на посадѣхъ и по слободамъ и въ уѣздахъ, въ волостяхъ, въ селѣхъ и въ деревняхъ учинится убійство смертное; а убьетъ до смерти боярской человѣкъ боярскаго же человѣка, и того убійцу пытати, которымъ обычаемъ убійство учинилося, умышленіемъ ли, или пьянымъ дѣломъ, а не умышленіемъ; и будетъ убійца учнетъ говориши съ пытки, что убилъ не умышленіемъ въ дракѣ пьянымъ дѣломъ, и того убійцу бивъ кнутомъ, и даши на чистую поруку съ записью, что ему впредь такъ не вороваши, и взявъ по немъ порука выдати тому, у кого онъ человѣка убилъ и съ женою и съ дѣтьми въ холопи, а жены и дѣтей убитого человѣка у того Боярина, у котораго человѣка убили, не отъимати. А будетъ истецъ станетъ битичеломъ о долгу убитого, что онъ былъ долженъ, и въ долгу отказати.

70. А будетъ тотъ, кому того убійцу учнутъ отдаваши вмѣсто убитого его человѣка, учнетъ говориши, что тотъ убійца воръ, и взяти ему его къ себѣ немочно, и ему за убитого его человѣка доправити на томъ, у кого тотъ убійца служитъ, пятьдесятъ рублевъ денегъ.

71. А убьетъ сынъ Боярской или сынъ его или племянникъ или прикащикъ чьего крестьянина, а съ пытки тотъ убійца въ томъ убійствѣ учнетъ говориши, что онъ убилъ въ дракѣ, а не умышленіемъ или пьянымъ дѣломъ, и у того сына Боярскаго изъ его помѣстья взяши лутчего крестьянина съ женою и съ дѣтьми, которые дѣти съ нимъ живутъ вмѣстѣ, а не въ роздѣлѣ, и со всѣми животы, и отдати во крестьяны тому помѣщику, у котораго крестьянина убили; а жену убитаго крестьянина и съ дѣтьми и съ животы у того помѣщика, у котораго крестьянина убили, не отъимати; да на такихъ же убійцахъ такихъ побитыхъ крестьянъ правити кабальные долги, и сажати ихъ въ тюрму до Государева указу, а смертію ихъ не казниши; а въ безкабальныхъ долгѣхъ отказываши.

72.

72. А кого кто убьетъ съ умышленія, и сыщется про то доправда, что съ умышленія убилъ, и такова убійцу самого казнити смертію.

73. А убьетъ чей ни буди крестьянинъ чьего крестьянина до смерти, а съ пытки тотъ убійца на себя учнетъ говорити, что его убилъ пьянымъ дѣломъ, а не умышленіемъ, и въ того убитого крестьянина мѣсто того убійцу бити кнутомъ, и давъ на чистую поруку выдати тому помѣщику, у котораго крестьянина убили, съ женою и съ дѣтьми и съ животы. А убитого крестьянина жены и дѣтей съ животами у прежняго помѣщика потому же не отъимати. А будетъ истецъ учнетъ битичеломъ, что убійца вѣдомой воръ, и во крестьяны его взяти не хочетъ, и станетъ битичеломъ того же помѣщика или вотчинника объ иномъ крестьянинѣ имянно, и ему то дати на волю, и въ того убійцы мѣсто истцу дати того крестьянина, о которомъ онъ бьетчеломъ съ женою и съ дѣтьми, и со всѣми животы и съ хлѣбомъ стоячимъ, и которой сѣянъ въ землѣ. А убійцу бивъ кнутомъ отдати тому, чей онъ крестьянинъ.

74. А которыхъ людей розбойники розбиваютъ, а розбойники не сысканы, а истцы имаются тѣхъ розбоевъ за поличное за что ни буди, и пишутъ въ челобитныхъ иски больше, и тотъ, у кого поимаются, учнетъ на кого говорити съ пытки, что то поличное у кого купилъ или вымѣнилъ, и кто въ томъ оговорномъ человѣкѣ дастъ по себѣ или по человѣкѣ поручную запись, что ему того оговорного человѣка поставити на срокъ къ языку на очную ставку, и того человѣка не поставитъ, и на томъ доправити истцовъ искъ весь сполна, да его же дати на поруку съ записью, что ему того оговорного человѣка сыскати, и къ языку поставити на очную ставку. А будетъ такой записи по себѣ не дастъ, и въ того оговорного человѣка мѣсто будетъ оговорной человѣкъ дворовой, взяти лутчего человѣка, а будетъ крестьянинъ, взяти лутчего крестьянина къ языку на очную ставку, и по язычной молкѣ пытати, гдѣ тотъ оговорной человѣкъ, ухороненъ ли, или безъ хитрости збѣжалъ.

75. А у кого поимается истецъ на розбойное поличное за лошадь или за что ни буди, а розбойниковъ въ лицахъ нѣтъ, и тотъ, у

кого поимаются, учнетъ на кого въ роспросѣ говорити, что то поличное у него купилъ или вымѣнилъ, а тотъ оговорной человѣкъ на очной ставкѣ запрется, скажетъ, что онъ того поличного ему не продавывалъ, а поличное куплено, а въ книги не записано, и купчіе и поруки нѣтъ, и того, у кого поимаются за поличное, пытати. И будетъ съ того, у кого поличное скажетъ купилъ, съ пытки не зговоритъ, и по той язычной молкѣ и продавца пытати же. Да будетъ продавецъ съ пытки повинится, что ему то поличное продалъ, и его пытати, у кого онъ то поличное взялъ, и по сыску въ томъ дѣлѣ учинити указъ. А будетъ не повинится, и на немъ взяти выть, и дати на чистую поруку, а искъ по челобитной правити на томъ, у кого поимаются за поличное.

76. А которыхъ людей въ обѣиску лихуютъ окольніе ближніе люди въ татьбѣ или въ разбоѣ или въ убійствѣ или въ розбойномъ приходѣ и въ пріѣздѣ и въ поклажемъ и въ поноровкѣ, а тѣ люди, которыхъ въ обѣискѣхъ лихуютъ ближніе окольніе люди бьютчеломъ Государю о другомъ повальномъ обѣиску, а про первой обѣискъ сказываютъ, что ихъ ближніе окольніе люди лиховали по недружбѣ, и по первымъ лихованымъ обѣискомъ такихъ оговорныхъ людей не пытати, а послати про нихъ вдругорядъ обѣискати. Да будетъ въ другомъ обѣиску ихъ многіе люди одобрятъ, и воровства на нихъ ни котораго не скажутъ, и въ тѣхъ другихъ въ одобреныхъ обѣискѣхъ передъ лиховными обѣиски обѣискныхъ людей больши человѣкъ пятнатцати или дватцати, и то дѣло по обѣискомъ вершити; а на первыхъ обѣискныхъ людехъ, которые ихъ лиховали не дѣломъ, имати на Государя пеня; да имъ же за то чинити наказаніе по Государеву указу, какъ о томъ писано выше сего въ судной статьѣ.

77. А на которыхъ людей говорятъ языки въ розбоѣ и въ татьбахъ и въ пріѣздѣхъ и въ подводѣхъ и въ ташебной и въ розбойной рухляди въ продажахъ и въ поклажеяхъ и во всякомъ розбойномъ и въ ташебномъ воровствѣ, а тѣ оговорные люди живутъ въ Патріаршихъ и въ Митрополичихъ и въ Архіепископлихъ и Епископлихъ и монастырскихъ и Бояръ и Окольничихъ и Стольниковъ и дворянъ Московскихъ и Дьяковъ и изъ городовъ дворянъ и дѣтей Боярскихъ и всякихъ

кихъ чиновъ служилыхъ людей въ помѣстьяхъ и въ вотчинахъ, и свѣдавъ оговоръ, отъ того бѣгаютъ; а иные люди оговорныхъ людей у себя хоронятъ, и изъ за себя высылаютъ; а иныхъ у приставовъ отбиваютъ, и про то сыскивати накрѣпко многими окольными людьми и явками. Да будетъ по сыску и по явкамъ оговорные люди збѣжали допряма до язычной молки, и на тѣхъ людехъ вытей не имати. А которые оговорные люди збѣжатъ въ язычную молку, и на тѣхъ людехъ, за кѣмъ оговорные люди живутъ, имати выти; да ихъ же дати на поруки, что имъ тѣхъ оговорныхъ людей сыскивати.

78. А которые люди оговорныхъ людей отъ язычной молки ухоронятъ, или изъ за себя вышлютъ вонъ, и на тѣхъ людехъ имати выти же, да на Государя пени по пятидесятъ рублевъ, и дати ихъ на поруки, что имъ сыскавъ оговорныхъ людей поставити.

79. А будетъ которой помѣщикъ сыскавъ у себя розбойниковъ своихъ людей или крестьянъ побьетъ, не хотя ихъ къ сыску отдати въ губу, укрывая за собою воровъ, а сыщется про то допряма, и у такова помѣщика за такое воровство отняти помѣстье, и отдати въ роздачу, да на нихъ же велѣти доправити истцовы иски. А будетъ кто такое дѣло учинитъ непомѣстной человѣкъ, и ему за такое воровство учинити жестокое наказанїе, велѣти его бити кнутомъ по торгомъ, да на нихъ же по тому же правити истцовы иски.

80. А будетъ такое убїйственное дѣло учинятъ чьи люди или крестьяне безъ вѣдома Бояръ своихъ, и ихъ за такое дѣло самихъ казнити смертїю безо всякїя пощады.

81. А которые люди оговорныхъ людей у посланниковъ выбьютъ, и тѣхъ людей бити кнутомъ, да на нихъ же имати на Государя пени по пятидесятъ рублевъ, а истцомъ выти, а въ сыску оговорныхъ людей давати ихъ на поруки.

82. А которые лихїе люди крадутъ или розбиваютъ, и наворовавъ изъ той губы збѣжатъ въ иную губу, и въ той губѣ, въ которую губу прибѣгутъ жити, и Губнымъ старостамъ ихъ роспросити, гдѣ они прежде сего жили, и отъ чего сошли жити въ иную губу, да будетъ по роспроснымъ рѣчамъ дѣло до нихъ не дойдетъ, а истцовъ имъ не будетъ, и тѣмъ оговорнымъ прихожимъ людемъ велѣти жити,

кто

кто къ кому придетъ; а не роспрося тѣхъ людей, гдѣ кто жилъ, въ губахъ не держати, а у кого вымутъ лихихъ людей въ городѣ на посадѣ или въ волости, а будутъ имъ истцы, и что скажутъ татьбы или розбою у нихъ взяли и на тѣхъ людѣхъ за тѣхъ лихихъ людей имати выти въ полы истцовыхъ исковъ за то, что они тѣхъ людей пустятъ къ себѣ жити, а Губнымъ старостамъ не явятъ.

83. А пошлютъ которого недѣльщика имати татей и розбойниковъ, и ему имати татей и розбойниковъ безъ хитрости, а не норовити ему никому; а изъимавъ ему татей и розбойниковъ не отпустити, и отъ того посуловъ на имати. А понаровитъ которой недѣльщикъ татю или розбойнику по посуломъ, и его отпуститъ, и про то сыщется допряма, и на томъ недѣльщикѣ истцовъ искъ доправити, да его же бити кнутомъ, да вкинути въ тюрму.

84. А которой губной цѣловальникъ розбойника или татя отпуститъ или животы розбойничьи или татиные покрадчи збѣжитъ, и того цѣловальника животы отдати въ истцовъ искъ въ выти чего искалъ въ полы иску, а чего животовъ его въ полы истцова иску недойдетъ и тотъ достальной искъ взяти на тѣхъ людехъ, кто того цѣловальника въ губные цѣловальники выбиралъ; да тѣхъ же людей, кто того цѣловальника выбиралъ, давати на поруки въ томъ, что имъ того губного цѣловальника, которой покрадчи побѣжитъ, сыскавъ поставити. А какъ того губного цѣловальника тѣ люди, кто его выбралъ, сыщутъ, и того губного цѣловальника бити кнутьемъ, а бивъ кнутьемъ изъ цѣловальниковъ выкинути.

85. А будетъ по челобитью истца или отвѣтчика доведется про розбойное или татиное дѣло обѣискати повальнымъ обѣискомъ; и какъ повальнымъ обѣискомъ сыскивати, и о томъ указъ писанъ въ судной статьѣ выше сего.

86. А у котораго недѣльщика будутъ за приставомъ тати, и тому недѣльщику татей безъ доkладу на поруки не давати. А которой недѣльщикъ недоложа Боярина и безъ дьячья вѣдома татей дастъ на поруки, а сыщется про то допряма, и на томъ недѣльщикѣ доправити истцовъ искъ вдвое, да егоже за то бити кнутомъ и вкинути въ тюрму до Государева указу.

87.

87. А будетъ кто у кого въ дому свѣдаетъ поличное, и похочетъ то поличное выняти, и ему на то поличное взяти изъ приказу пристава, а приставу взяти съ собою понятыхъ сторонихъ людей добрыхъ, кому мочно вѣриши, и поличное выняти съ тѣми людьми, куды онъ посланъ будетъ искати, и то поличное вынявъ отвести въ приказъ съ тѣми же людьми, при комъ то поличное выметъ; а будетъ въ томъ дому, гдѣ то поличное будетъ, ни кого не застанутъ, и то поличное по тому же отнести въ приказъ съ понятыми, а въ приказѣ про то поличное сыскиваши и росправа чиниши по указу, до чего доведется; а безъ понятыхъ приставу поличного не выматн. А будетъ кто въ дому своемъ поличного искаши и клѣти и иныхъ хоромъ отомкнути не дастъ, или поличное и татя у пристава и у понятыхъ отоймется, а сыщется про то допряма, и на томъ, кто такъ учинитъ, истцу доправити убытки по сыску всѣ сполна.

88. А будетъ кто татя съ поличнымъ убьетъ въ дому своемъ, и того убитого тотъ часъ объявити окольнымъ людемъ, и объявя вести къ запискѣ въ приказъ. А будетъ кто за татемъ погонится съ сторонними людьми, и на дорогѣ или на полѣ или въ лѣсу тотъ тать изъимати себя не дастъ, и учнетъ дратися, и того татя на погонѣ кто убьетъ до смерти или ранитъ, и того убитого или раненого татя съ поличнымъ, что онъ покралъ, по тому же привести въ приказъ съ погонщики вмѣстѣ. А будетъ кто татя изъимавъ, и не водя въ приказъ учнетъ пытати у себя въ дому, и на немъ татю доправити безчестье и увѣчье, а въ чемъ его пыталъ, и ему татьбы своей на томъ татѣ искати судомъ, а изъ приказу того татя пытати не велѣти.

А будетъ поличное въ дому чьемъ выняли, а жена и дѣти про тѣ краденые животы вѣдали, и на нихъ имати вытъ по указу. А будетъ бѣдны и заплатити нѣчимъ, и ихъ отдати истцу головою, покамѣста отработаются, а на годъ имъ зачитати за работу женскому полу по полутретья рубли.

89. А будетъ кто у кого покрадетъ на полѣ хлѣбъ жатой или сѣно, или украдомъ учнетъ хлѣбъ жати, и съ поля тотъ хлѣбъ къ себѣ повезетъ, и на дорогѣ его съ тѣмъ краденымъ хлѣбомъ или съ

сѣномъ изъимавъ приведутъ его въ приказъ, и сыщется про то допряма, что хлѣбъ или сѣно кралъ, и того татя за ту татьбу бити кнутомъ, а краденое велѣти на немъ доправя отдати истцу. А будетъ тѣ тати изъимати себя не дадутъ, и кого изъ тѣхъ татей убьютъ или ранятъ, и того убитого или раненаго явити окольнимъ людямъ вскорѣ, и привести въ приказъ и записати, и тѣмъ отъ того убійства свободится. А будетъ тати того, чей хлѣбъ, или человѣка его или крестьянина, какъ ихъ имали, у хлѣба или у сѣна убьютъ или ранятъ, а сыщется про то допряма, и тѣхъ татей за то казнити смертью; а что покралъ, и то взяти изъ животовъ ихъ.

90. А будетъ кто у кого татинымъ обычаемъ выловитъ изъ пруда или изъ саду рыбу, и того татя изъимаютъ съ поличнымъ, а сыщется про то въ правду, что онъ покралъ впервые, и такова бити батоги. А будетъ вдругіе тотъ же съ поличнымъ изъиманъ будетъ, и такова за такую вину бити кнутомъ. А будетъ въ третьіе тотъ же изъиманъ будетъ съ поличнымъ, а поличное и гривны не стоитъ, и такова казнити, отрѣзати ухо.

91. А будетъ у кого въ пожарное или въ иное въ которое время, что ни буди, пропадетъ, и послѣ того тѣхъ своихъ пропалыхъ животовъ у кого что опознаетъ, и поимается, и ему того искати на томъ, у кого поимается, судомъ, что татиного дѣла; а будетъ тотъ, у кого то поличное вынято, скажетъ, что онъ взялъ то поличное на пожарѣ, или изъ воды вынялъ, а не грабежемъ, и въ приказъ являлъ и записалъ, и сыщется про то допряма, что то поличное не грабежемъ взято, и тому, кто за то поличное поимается, велѣти у него то поличное выкупити, а выкупу дати противъ торговой цѣны въ полы.

92. А которые люди въ истцовыхъ искѣхъ сидятъ въ тюрьмѣ, а изъ тюрьмы на нихъ истцовы иски правятъ, а истцовъ у правежу нѣтъ, а сидятъ они въ тюрмѣ лѣтъ пять и больши, и тѣхъ людей дати на статные поруки съ записью въ томъ, какъ ихъ спросятъ, и поручникомъ ихъ поставити, а истцовыхъ исковъ на нихъ безъ челобитчиковъ не правити.

93. А на которыхъ людей языки учнутъ говорити съ первые и съ другіе пытки, а съ третьіе пытки тѣхъ языковъ доведется казнити,

зниши, и тѣ языки идучи къ казни учнутъ съ тѣхъ людей, на кого они говорили, зговаривати, и тому ихъ зговору не вѣриши.

94. А тюрмы на Москвѣ строити изъ Розбойного приказу Государевою казною.

95. А въ цѣловальникахъ и въ сторожахъ у Московскихъ тюремъ быти Московскихъ черныхъ сотенъ и слободъ тяглымъ людемъ изъ подмоги; а на подмогу деньги тѣмъ цѣловальникамъ и сторожемъ имати съ тѣхъ же сотенъ и съ слободъ по годомъ, и выборы на нихъ имати у сотенныхъ людей за ихъ руками.

96. А въ палачи на Москвѣ прибираши изъ вольныхъ людей, и быти имъ въ палачахъ съ поруками. А Государево имъ жалованье даваши изъ Государевы казны изъ Розбойного приказу.

97. А въ городѣхъ тюрмы строити и цѣловальниковъ и подьячихъ и тюремныхъ сторожей и палачей выбирати съ посадовъ и съ уѣздовъ съ сохъ, съ дворцовыхъ селъ и съ черныхъ волостей и со всякихъ сошныхъ людей и съ Патріаршихъ и съ Митрополичьихъ и съ Архіепископлихъ и Епископлихъ и съ монастырскихъ и со всякихъ съ помѣстныхъ и съ вотчинныхъ земель; а быти тѣмъ цѣловальникомъ и сторожемъ съ подмогою же; а подмогу тѣмъ цѣловальникомъ и сторожемъ и въ губные избы на всякія росходы збираши деньги съ тѣхъ же съ посадскихъ и сошныхъ людей по ихъ договору, а лишнихъ денегъ не збираши, и тѣмъ сошнымъ людемъ убытковъ не чиниши, а выборы на цѣловальниковъ и на тюремныхъ сторожей у выборныхъ людей имати за руками выборныхъ людей.

98. А за которымъ вотчинникомъ или за помѣщикомъ будетъ въ помѣстьѣ или вотчинѣ меньши двацати крестьяниновъ, и изъ тѣхъ помѣстей и изъ вотчинъ къ губнымъ дѣламъ цѣловальниковъ и сторожей и подьячихъ не выбираши, а имати цѣловальниковъ къ губнымъ дѣламъ съ большихъ помѣстей и вотчинъ.

99. А которые истцы въ Розбойной приказъ приносятъ челобитные на розбойниковъ, а въ челобитныхъ своихъ пишутъ, что у нихъ розбойники на розбоѣ съ пытки въ убійствѣ винятся, а послѣ того спустя долгое время истцы приносятъ къ дѣлу на тѣхъ людей, которыхъ розбойники побили, заемные кабалы, а писаны въ тѣхъ ка-

балахъ

балахъ въ заимщикахъ тѣ ихъ побитые люди безъ порутчиковъ, и рукъ заимщиковыхъ у тѣхъ кабалъ нѣтъ, а у иныхъ есть руки въ ихъ мѣсто иныхъ людей, а годъ и число въ тѣхъ кабалахъ писаны до убійства тѣхъ людей года за два и за три и больши, и по тѣмъ кабаламъ за убитыхъ должниковъ на оговорныхъ людехъ долги не правити, по тому, что они тѣ кабалы приносятъ къ дѣлу спустя многое время, и тѣмъ кабаламъ вѣрити нѣчему.

100. А на которыхъ людей языки учнутъ говорити въ роспросѣ до пытки, а съ первыя и съ другія и съ третія пытки съ нихъ учнутъ зговаривати, и тому зговору вѣрити.

101. А которые розбойники подрѣзавъ тюрмы въ городѣхъ утекутъ, а тюремные цѣловальники и сторожи про тѣхъ утеклецовъ съ пытокъ учнутъ говорити, что тюрмы розбѣжались не ихъ хитростью, а истцы учнутъ на нихъ бительцомъ о вытяхъ, и что бы выти велѣти за нихъ правити на тѣхъ людѣхъ, кто тѣхъ губныхъ цѣловальниковъ и сторожей выбиралъ, и по тому челобитью выти правити на тюремныхъ цѣловальникахъ и на сторожехъ на самихъ; а чего будетъ на нихъ доправити за чѣмъ не мощно, и то доправити на губныхъ старостахъ и на уѣздныхъ людехъ, кто тѣхъ цѣловальниковъ и сторожей выбиралъ, и правити на губныхъ старостахъ за такіе вины истцамъ выти противъ губныхъ цѣловальниковъ вдвое, для того, что въ городѣхъ тюрмы вѣдаютъ Губные старосты, и Губнымъ старостамъ доведется тюрмы и тюремныхъ сидѣльцовъ осматривати почасту, что бы тюрмы были крѣпки, и у тюремныхъ бы сидѣльцовъ въ тюрмахъ ничего не было, чѣмъ имъ изъ тюрмы вырѣзатися, и въ городѣхъ изъ тюремъ воры уходятъ Губныхъ старостъ небреженіемъ и недосмотромъ, и за то на Губныхъ старостахъ истцомъ выти передъ Губными цѣловальники вдвое правити.

102. А которые розбойники были на розбоехъ, а сыщется ихъ половина, и истцовы иски за нихъ будутъ доправлены сполна, а послѣ того и товарыщи ихъ сыщутся, и учнутъ говорити на кого въ тѣхъ же розбояхъ и въ продажѣ розбойные рухляди, а истцовъ имъ не будетъ, и по той язычной молкѣ на оговорныхъ людехъ вышные деньги противъ взятья первыхъ вышей на оговорныхъ людей правити

въ

въ Государеву казну, по тому, что о тѣхъ вытныхъ деньгахъ челобитчиковъ не будетъ.

103. А котораго вора, татя или розбойника изъимаютъ, и приведутъ къ Москвѣ въ розбойной приказъ, или въ которомъ городѣ въ губу, и доведется того вора пытати, и тотъ воръ избывая пытки, скажетъ за собою Государево великое дѣло, и ему не вѣрити, и пытати его въ розбоѣ или въ татьбѣ вскорѣ. А что за собою скажетъ Государево дѣло, и его про то роспрашивати послѣ того, какъ будетъ пытанъ въ татьбѣ или въ розбоѣ.

104. А которые воры, тати или розбойники и душегубцы учнутъ сидѣти въ тюрьмахъ въ городѣхъ до полугода, и тѣхъ воровъ въ городѣхъ Воеводамъ и приказнымъ людемъ и Губнымъ старостамъ безъ Государева указу изъ тюремъ не выпущати, и въ холопство и во крестьяны къ себѣ не имати, и инымъ никому такихъ воровъ въ холопство и во крестьянство не отдавати. А будетъ въ городѣхъ кто Воеводы и приказные люди или Губные старосты такихъ воровъ изъ тюремъ выпустятъ безъ Государева указу, и поневолятъ ихъ къ себѣ или къ иному къ кому въ холопство или во крестьянство, и сыщется про то допряма, и тѣмъ Воеводамъ и приказнымъ людемъ и Губнымъ старостамъ за то чинити жестокое наказанїе, бити ихъ кнутомъ нещадно, да на нихъ же за тѣхъ воровъ истцамъ правити выти. А будетъ до которыхъ тюремныхъ сидѣльцовъ розбойное и татиное и душегубное дѣло не дойдетъ, и доведется ихъ изъ тюрмы выпустити, и такихъ изъ тюремъ выпускати, и къ Государю къ Москвѣ о указѣ не писавъ, а въ холопство и во крестьянство ихъ Воеводамъ и приказнымъ людемъ и Губнымъ старостамъ къ себѣ не имати, и инымъ никому по свойству или по дружбѣ ихъ въ холопство и во крестьянство не отдавати. А будетъ кто Воевода и приказной человѣкъ или Губной староста такихъ людей, которыхъ доведется изъ тюрмы выпустити, поневолятъ къ себѣ или къ инымъ къ кому въ холопство или во крестьянство, и имъ за то по тому же чинити жестокое наказанье, какъ въ сей статьѣ писано выше сего.

ГЛАВА ДВАДЕСЯТЬ ВТОРАЯ.

А въ ней двадесять шесть статей.

Указъ, за какïе вины кому чинити смертная казнь, и за какïе вины смертïю не казнити, а чинити наказанïе.

1.

Будетъ которой сынъ или дочь учинитъ отцу своему или матери смертное убïйство, и ихъ за отеческое или за матерне убïйство казнити смертïю же безо всякïя пощады.

2. А будетъ которой сынъ или дочь отцу своему или матери смертное убïйство учинятъ съ иными съ кѣмъ, а сыщется про то допряма, и по сыску тѣхъ, которые съ ними такое дѣло учинятъ, казнити смертïю же безо всякïя пощады.

3. А будетъ отецъ или маги сына или дочь убïетъ до смерти, и ихъ за то посадити въ тюрму на годъ, а отсидѣвъ въ тюрмѣ годъ приходити имъ къ церькви Божïи, и у церькви Божïи объявлять тотъ свой грѣхъ всѣмъ людемъ въ слухъ, а смертïю отца и матери за сына и за дочь не казнити.

4. А будетъ кто сынъ или дочь, не помня закона Хрïстïанскаго, учнетъ отцу или матери грубыя рѣчи говорити, или отца и матерь съ дерзости рукою зашибетъ, и въ томъ на нихъ отецъ или мать учнутъ битичеломъ, и такихъ забывателей закона Хрïстïанского за отца и матерь биги кнутомъ.

5. А будетъ которой сынъ или дочь у отца или у матери животы пограбятъ насильствомъ, или не почитаючи отца и матерь, и избываючи ихъ учнутъ на нихъ извѣщати какïе злые дѣла, или которой сынъ или дочь отца и мать при старости не учнетъ почитати и кормити, и ссужати ихъ ничѣмъ не учнутъ, и въ томъ на нихъ отецъ или мать учнутъ Государю битичеломъ, и такимъ дѣтемъ за такïе ихъ дѣла чиниши жестокое наказанïе, биги кнутомъ же нещадно, и приказати имъ быти у отца и у матери во всякомъ послушанïи безо всякого прекословïя, а извѣту ихъ не вѣриги.

6.

6. А будетъ которой сынъ или дочь учнутъ битичеломъ о судѣ на отца или на матерь, и имъ на отца и на матерь ни въ чемъ суда не давати, да ихъ же за такое челобитье бити кнутомъ, и отдати ихъ отцу и матери.

7. А будетъ кто убьетъ до смерти брата или сестру самъ, или по его велѣнью кто иной ихъ убьетъ, а сыщется про то допряма, и ихъ за то самихъ всѣхъ казнити смертїю же.

8. А будетъ чей нибудь человѣкъ помыслитъ смертное убїйство на того, кому онъ служитъ, или противъ его выметъ какое оружїе, хотя его убити, и ему за такое его дѣло отсѣчь рука.

9. А будетъ чей человѣкъ того, кому онъ служитъ, убьетъ до смерти, его самаго казнити смертїю же безо всякїе же пощады.

10. А будетъ кто не бояся Бога, и не опасаяся Государскїе опалы и казни, учинитъ надъ кѣмъ нибудь мучительское наругательство, отсѣчетъ руку или ногу, или носъ или ухо или губы обрѣжетъ или глазъ выколетъ, а сыщется про то допряма, и за такое его наругательство самому ему то же учинити; да на немъ же взяти изъ вотчинъ его и изъ животовъ тому, надъ кѣмъ онъ такое наругательство учинитъ, будетъ отсѣчетъ руку, и за руку пятьдесять рублевъ; а будетъ отсѣчетъ ногу, и за ногу пятьдесятъ же рублевъ; а за носъ и за ухо и за губы и за глазъ, по тому же за всякую рану по пятидесятъ рублевъ.

11. А будетъ такой же поругатель кого нибудь зазвавъ, или силою заволокши къ себѣ на дворъ учнетъ бити ослопомъ или кнутомъ или батоги, и съ суда сыщется про то допряма, и такому поругателю за такое его дѣло учинити жестокое наказанїе, велѣти его бити кнутомъ по торгомъ, и вкинути въ тюрму на мѣсяцъ; да на немъ же доправити тому, надъ кѣмъ онъ такое дѣло учинитъ, безчестье и увѣчье вдвое.

12. А будетъ такое наругательство надъ кѣмъ учинитъ чей нибудь человѣкъ, и того человѣка пытати, по чьему наученїю онъ такое наругательство учинилъ, да будетъ тотъ человѣкъ съ пытки скажетъ, что онъ такое наругательство учинилъ по наученїю того, кому онъ служитъ, или по чьему нибудь наученїю, и тѣмъ людемъ,

кто

кто на такое дѣло кого научитъ, и тому, кто такое дѣло здѣлаетъ, по тому же учинити жестокое наказанїе, бити ихъ кнутомъ по торгомъ и вкинуть ихъ въ тюрму всѣхъ на мѣсяцъ; да на тѣхъ же людѣхъ, кто на такое дѣло людей своихъ научитъ, правити тѣмъ людемъ, надъ кѣмъ такое наругательство люди ихъ учинятъ, безчестїе вдвое.

А будетъ чей ни будь человѣкъ такое наругательство надъ кѣмъ учинитъ собою, а ни по чьему наученїю, и такихъ людей пытавъ казнити смертїю.

13. А которые воры чинятъ въ людехъ смуту, и затѣваютъ на многихъ людей своихъ воровскимъ умышленїемъ затѣйные дѣла, и такихъ воровъ за такое ихъ воровство казнити смертїю.

14. А будетъ жена учинитъ мужу своему смертное убїйство, или окормитъ его отравою, а сыщется про то допряма, и ея за то казнити, живу окопати въ землю, и казнити ея такою казнїю безо всякїя пощады, хотя будетъ убитого дѣти или иные кто ближнїя роду его того не похотятъ, что ея казнити, и ей отнюдъ не давати милости, и держати ея въ землѣ до тѣхъ мѣстъ, покамѣстъ она умретъ.

15. А которая женка приговорена будетъ къ смертной казни, а въ тѣ поры она будетъ беременна, и тоя женки, покамѣста она родитъ, смертїю не казнити, а казнити ея въ тѣ поры, какъ она родитъ, а до тѣхъ мѣстъ держати ея въ тюрмѣ или за крѣпкими приставы, что бы она не ушла.

16. А будетъ кто умысля воровски придетъ въ чей домъ, и похочетъ того дому надъ госпожею какое дурно учинити, или ея изъ того дому похочетъ куды увести, а люди ее отъ такóва вора не оборонятъ, и учнутъ помочь чинити тѣмъ людемъ, кто по нее прїѣдетъ, а послѣ того про такое ихъ дѣло сыщется, и тѣхъ воровъ, кто такимъ умысломъ въ чюжой домъ прїѣдетъ, и которые люди имъ на такое воровство учинятъ помочь, всѣхъ казнити смертїю.

17. А будетъ кто съ похвалы или съ пьянства или умысломъ наскачетъ на лошади на чью жену, и лошадью ея стопчетъ и повалитъ, и тѣмъ ея обезчеститъ, или ея тѣмъ боемъ изувѣчитъ, и беременная

менная будетъ жена отъ того его бою дитя родитъ мертво, а сама будетъ жива, а съ суда сыщется про то допряма, и тому, кто такъ учинитъ, за такое его дѣло учинити жестокое наказанїе, велѣти его бити кнутомъ нещадно, да на немъ же доправити той женѣ безчестье и увѣчье вдвое, да его же вкинути въ тюрму на три мѣсяца.

А будетъ отъ того его бою та жена и сама умретъ, и его за такое его дѣло самого казнити смертїю.

18. А будетъ такое убїйство учинится отъ кого безъ умышленїя, по тому, что лошадь отъ чего испужався, и узду изодравъ рознесетъ, и удержати ея будетъ не мощно, и того въ убїйство не ставити, и наказанїя за такое дѣло никому не чинити, для того, что такое дѣло учинится безъ хитрости.

19. А будетъ кто надъ кѣмъ учинитъ смертное убїйство по чьему наученїю, а сыщется про то допряма, и того, кто на смертное убїйство научалъ, и кто убилъ, обѣихъ казнити смертїю же.

20. А будетъ кто стрѣляючи изъ пищали или изъ лука по звѣрю или по птицѣ или по примѣтѣ, и стрѣла или пулька вспловетъ, и убьетъ кого за горою или за городьбою, или кто какимъ нибудь обычаемъ кого убьетъ до смерти деревомъ или каменемъ или чѣмъ нибудь ненарочнымъ же дѣломъ, а недружбы и никакїе вражды напередь того у того, кто убьетъ, съ тѣмъ, кого убьетъ, не бывало, и сыщется про то допряма, что такое убїйство учинилося ненарочно безъ умышленїя, и за такое убїйство никого смертїю не казнити, и въ тюрму не сажати, по тому, что такое дѣло учинится грѣшнымъ дѣломъ безъ умышленїя.

21. А будетъ чей человѣкъ убьетъ кого нибудь до смерти, или раниттъ обороняя того, кому онъ служитъ, и тому человѣку того въ вину не ставити, а спрашивати того убїйства на томъ, кому онъ служитъ.

22. А будетъ онъ надъ кѣмъ смертное убїйство учинитъ своимъ умышленїемъ безъ вѣдома того, кому онъ служитъ, и тотъ, кому онъ служитъ, очищая себя, изъимавъ его приведетъ въ приказъ, и про такое убїйство самъ извѣститъ, и тому, чей тотъ человѣкъ, того убїйственного дѣла въ вину не ставити, а человѣка его, которой такое смертное убїйство учинитъ, казнити смертїю.

23. А будетъ кто кого отравитъ зельемъ, и отъ тоя отравы тотъ, кого отравитъ, умретъ, и того, кто такое злое дѣло учинитъ, пытати накрѣпко, напередь того онъ надъ кѣмъ такова дѣла не дѣлывалъ ли, и пытавъ его казниши смертію.

24. А будетъ кого бусурманъ какими нибудь мѣрами насильствомъ или обманомъ Русскаго человѣка къ своей бусурманской вѣрѣ принудитъ, и по своей бусурманской вѣрѣ обрѣжетъ, а сыщется про то допряма, и того бусурмана по сыску казниши, зжечь огнемъ безо всякого милосердія. А кого онъ Русского человѣка обусурманитъ, и того Русского человѣка отослати къ Патріарху или ко иной власти, и велѣть ему учиниши указъ по правиломъ святыхъ Апостолъ и святыхъ Отецъ.

25. А будетъ кто мужеского полу или женского, забывъ страхъ Божій и Христіанскій законъ, учнутъ дѣлати свады женками и дѣвками на блудное дѣло, а сыщется про то допряма, и имъ за такое беззаконное и скверное дѣло учиниши жестокое наказаніе, биши кнутомъ.

26. А будетъ которая жена учнетъ жиши блудно и скверно, и въ блудѣ приживетъ съ кѣмъ дѣтей, и тѣхъ дѣтей сама или иной кто по ея велѣнью погубитъ, а сыщется про то допряма, и такихъ [illegible] жену, и кто по ее велѣнью дѣтей ее погубитъ, казниши смертію безо всякія пощады, чтобъ на то смотря иные такова беззаконного и скверного дѣла не дѣлали, и отъ блуда унялися.

ГЛАВА ДВАДЕСЯТЬ ТРЕТІЯ.

О стрѣльцахъ, а въ ней три статьи.

1.

Стрѣльцовъ во всякихъ дѣлѣхъ, опричь розбою и татьбы съ поличнымъ, судиши и управа межь ими чиниши въ Стрѣлецкомъ приказѣ.

А по чему у стрѣльцовъ съ ихъ исковъ по судимъ дѣламъ пошлинъ имати, и то писано выше сего.

2. А будетъ которому стрѣльцу чего искати на стороннѣмъ человѣкѣ въ иномъ приказѣ, и ему того своего иску на стороннѣмъ не-

человѣкѣ искати въ иномъ приказѣ по подписнымъ челобитнымъ изъ Стрѣлецкаго приказу; а безъ подписныхъ челобитенъ стрѣльцомъ ни въ которомъ приказѣ ни на кого ни въ чемъ суда не даваши. А будетъ кто учнетъ на стрѣльцѣ искати встрѣшно, и на него судъ даваши въ томъ же приказѣ.

3. А будетъ учнетъ стрѣлецъ на стрѣльцѣ же искати своего и жены своей безчестья, и доищется, и на виноватомъ за стрѣлецкое и жены его безчестья по судному дѣлу правити деньги. А будетъ которой стрѣлецъ учнетъ битичеломъ Государю, что ему того безчестья платити нѣчемъ, и за то бы безчестье учинити ему наказаніе, и по тому его челобитью велѣши ему за то безчестье учинити наказанье, бити его кнутомъ, чтобъ ему и инымъ такимъ не повадно было свою братью стрѣльцовъ и ихъ женъ безчестити.

ГЛАВА ДВАДЕСЯТЬ ЧЕТВЕРТАЯ.

Указъ о атаманѣхъ и о казакѣхъ, а въ ней двѣ статьи.

1.

А на комъ учнутъ искати или кому отвѣчати Атаманы и казаки, и имъ въ судныхъ и во всякихъ управныхъ дѣлѣхъ чинити указъ по суду и по крѣпостямъ и по сыску, до чего доведется. А Государевыхъ пошлинъ на виноватомъ не имати съ двунатцати рублевъ, а что будетъ иску сверхъ двунатцати рублевъ, и съ того иску Государевы пошлины съ Атамановъ и съ казаковъ имати по указу. А за безчестья атаманомъ и казакомъ, кто ихъ чѣмъ обезчеститъ, правити противъ ихъ денежныхъ окладовъ, а которымъ идетъ кормъ, и тѣмъ за безчестья правити по пяти рублевъ.

2. А кузнецкимъ старостамъ самопальнаго дѣла безчестья правити по пяти же рублевъ; а рядовымъ самопальнымъ кузнецомъ за безчестья правити по четыре рубли.

1. А чему въ исковыхъ челобитныхъ цѣны будетъ не написано, и тому цѣна положить по сему указу:

Конь восмь рублевъ.

Кобыла нагайская шесть рублевъ.

Жеребенокъ нагайской три рубли.
Мѣринъ четыре рубли.
Кобыла Русская три рубли.
Жеребенокъ Русской трехъ лѣтъ полтара рубли.
Кобыла Русская же трехъ лѣтъ полтара рубли.
Корова два рубли.
Быкъ два рубли.
Теленокъ годовой двацать алтынъ.
Свинья или боровъ кормленой двацать алтынъ.
Поросенокъ однолѣтней пять алтынъ.
Овца шесть алтынъ четыре деньги.
Боранъ пять алтынъ.
Боранъ молодой три алтына.
Козелъ четырехъ или пяти лѣтъ полтина.
Козелъ трехъ лѣтъ тринацать алтынъ двѣ деньги.
Козелъ годовикъ восмь алтынъ двѣ деньги.
Коза восьмь алтынъ двѣ деньги.
Козленокъ молодой три алтына.
А хлѣбу всякому цѣну класти, какъ въ которомъ году хлѣбъ учнутъ въ торгу купити.
Гусь живой три алтына двѣ деньги.
Гусь битой два алтына.
Утка живая два алтына.
Утка битая восьмь денегъ.
Куря Индѣйское шесть алтынъ четыре деньги.
Курица Русская восмь денегъ.

ГЛАВА ДВАДЕСЯТЬ ПЯТАЯ.

Указъ о корчмахъ, а въ немъ двадесять одна статья.

1.

У кого корчму вымутъ впервые, или кто на продажу вино куритъ, и на тѣхъ въ первые заповѣди правити по пяти рублевъ, а на пишухахъ по полуполтинѣ на человѣкѣ. А у кого корчму вдругорядъ вы-

вымутъ, и на тѣхъ людѣхъ заповѣди правити вдвое по десяти рублей; а на питухѣхъ по полтинѣ на человѣкѣ; да тѣхъ же людей, у кого корчму вымутъ вдругорядъ, бити кнутомъ по торгомъ, а питуховъ бити батоги.

2. А будетъ у кого корчемное продажное питье и питуховъ вымутъ втретіе, и на тѣхъ заповѣди имати по двацати рублевъ на человѣкѣ, а на питухѣхъ по рублю на человѣкѣ, да ихъ же бити кнутомъ, да продавцовъ же сажати въ тюрьму до Государева указу.

3. А которые люди будутъ въ корчмахъ въ приводѣхъ, а въ роспросѣ скажутъ, что они у корчемниковъ вино покупали, или у кого покупая на дворѣхъ пили; а корчемники въ винной продажѣ запрутся, и тѣхъ купцовъ пытати; а съ пытокъ купцы не зговорятъ, и противъ того пытати корчемниковъ. А будетъ корчемники съ пытокъ учнутъ говорити, что они вино покупали мимо кабаковъ, и по тѣмъ ихъ пыточнымъ рѣчамъ тѣхъ людей, на кого учнутъ съ пытокъ говорити, сыскивая по тому же роспрашивати, и съ купцы ставити съ очей на очи, и съ очныхъ ставокъ пытати, а съ пытки будетъ въ винной продажѣ продавцы повинятся, и тѣхъ корчемниковъ послѣ пытки бити кнутомъ по торгомъ, да на нихъ же имати заповѣди, впервые по пяти рублевъ на человѣкѣ, а будетъ они въ такой питейной продажѣ объявятся въ другорядъ, и ихъ по тому же бити кнутомъ по торгомъ, а заповѣди имати съ нихъ денегъ по десяти рублевъ на человѣкѣ, и даваши ихъ на крѣпкіе поруки съ записьми въ томъ, что бы имъ впередь такимъ воровствомъ не промышляти; а будетъ кто въ такомъ воровствѣ объявится втретье, и ихъ за ту третьюю вину бити кнутомъ по торгомъ, и посадити въ тюрму на полгода; а на тѣхъ людѣхъ, кто у нихъ корчемное питье учнетъ покупати, имати заповѣди, впервые по два рубли на человѣкѣ, да ихъ же бити батоги нещадно.

А будетъ кто въ такомъ дѣлѣ объявится въ другорядъ и на нихъ заповѣди имати по четыре рубли на человѣкѣ; да ихъ же бити кнутомъ на козлѣ, и сажати въ тюрму на двѣ недѣли; а за третьюю такую вину заповѣди имати по шти рублевъ на человѣкѣ, да ихъ же бити кнутомъ по торгомъ, и сажати въ тюрму на мѣсяцъ, и даваши

ихъ на поруки съ записьми, что имъ впредь ни у кого корчемного питья не покупати и не пити.

А которые люди отъ такова воровства не уймутся, и въ такомъ воровствѣ объявятся вчетвертые, и имъ за такое ихъ воровство учинити жестокое наказанїе, бивъ кнутомъ по торгомъ ссылати въ дальные городы, гдѣ Государь укажетъ, а животы ихъ всѣ и дворы и помѣстья и вотчины имати на Государя.

А которые люди у нихъ корчемное питье купятъ вчетвертые, и тѣмъ по тому же чинити жестокое наказанїе, бити кнутомъ по торгомъ, и сажати въ тюрму на годъ.

4. А которые люди учнутъ на кого говорити въ винной продажѣ, а послѣ съ тѣхъ людей зговорятъ, и сыщется про то допряма, что они на тѣхъ людей въ винной продажѣ говорили поклепавъ напрасно, и тѣмъ людемъ, кто кого такимъ дѣломъ поклеплетъ напрасно, за поклепъ чинити наказанїе, бити кнутомъ по торгомъ, да на нихъ же тѣмъ людемъ, кого они поклеплютъ напрасно, правити безчестье вдвое.

5. А будетъ которые люди учнутъ на кото говорити въ винной продажѣ, а продавецъ запрется, и учнутъ въ томъ оба имашися за пытку, и въ томъ пытати наперед купца. И будетъ купецъ съ пытки не зговоритъ, и противъ того пытати продавца, и послѣ пытки указъ учинити, до чего доведется.

6. А будетъ съ корчемнымъ питьемъ приведутъ чьихъ людей или крестьянъ или дворниковъ, а въ роспросѣ тѣ приводные люди скажутъ, что вино кому продали украдчи у Бояръ своихъ, и тѣхъ приводныхъ людей про винную продажу пытати, Бояре ихъ про то вѣдали ли, да будетъ они учнутъ говорити прежнїе свои рѣчи, что они вино продали украдчи у Бояръ своихъ, а Бояре ихъ про то не вѣдали, и сыщется про то допряма, что про ту винную продажу Бояре ихъ не вѣдали, и такимъ винопродавцомъ чинити наказанїе, бити ихъ кнутомъ по торгомъ, и отдавати ихъ тѣмъ людемъ, чьи они люди и крестьяне, а тѣмъ людемъ, кому они будутъ отданы, надъ ними смотрѣти и беречи накрѣпко, чтобъ тѣ ихъ люди и крестьяне впредь никому вина не продавали. А будетъ чьи люди и крестьяне

или

или дворники въ такомъ дѣлѣ объявятся въ другіе небреженіемъ тѣхъ людей, у кого они живутъ, и за такихъ винопродавцовъ на тѣхъ людехъ, у кого они живутъ, имати пени по десяти рублевъ на человѣкѣ, а тѣхъ винопродавцовъ бити кнутомъ по торгомъ, и сажати въ тюрму до Государева указу.

7. А будетъ кого приведутъ съ виномъ всякихъ чиновъ людей, а тѣ приводные люди въ роспросѣ скажутъ, что имъ то вино дали Бояре или Окольничіе или Стольники и стряпчіе и дворяне Московскіе и дьяки и приказные люди и дѣти Боярскіе безденежно, по дружбѣ, или за какую работу; да и тѣ люди, про которыхъ они въ дачѣ того вина скажутъ, учнутъ тоже говорити, что они имъ вино дали въ почесть по знакомству, или мастеровымъ и работнымъ людемъ, сверхъ могорцу въ почесть небольшое мѣсто, и тѣхъ людей свобожати.

8. А которымъ людемъ питіи у себя безъявочно держати не велѣно, а они у себя питіе держати учнутъ не явя, и то неявочное питіе у нихъ вымутъ, и на тѣхъ людехъ имати заповѣди по пяти рублевъ на человѣкѣ, а питіе имати на Государя.

9. А которые приводные люди въ роспросѣ на кого въ винной продажѣ учнутъ говорити, а у пытки съ нихъ сговорятъ, а скажутъ, что они говорили на нихъ по наученію вымщиковъ, и тѣхъ людей пытати; а съ пытки будетъ учнутъ тоже говорити, что они тѣхъ людей клеплютъ напрасно по наученію вымщиковъ, и по тѣмъ ихъ пыточнымъ рѣчамъ пытати вымщиковъ. Да будетъ вымщики съ пытки въ томъ повинятся, и тѣмъ вымщикомъ сверхъ пытки чинити наказаніе, бити ихъ кнутомъ на козлѣ, чтобъ имъ впередъ не повадно было такъ дѣлати.

А будетъ вымщики съ пытки въ томъ не повинятся, и послѣ вымщиковъ пытати въ другорядъ тѣхъ людей, которые на нихъ говорятъ. Да будетъ и тѣ люди въ томъ съ пытки не повинятся, и имъ указъ учинити, до чего доведется.

10. А которыхъ приводныхъ людей на Москвѣ въ новую четверть учнутъ присылати изъ Стрѣлецкого приказу, а въ Стрѣлецкой приказъ тѣхъ людей приведутъ стрѣльцы, и которыхъ людей въ но-

вую

вую же четверть приведутъ дѣти Боярскіе безъ вина и безъ табаку, а въ приводѣ дѣти Боярскіе и стрѣльцы скажутъ, что они тѣхъ людей поимали пьяныхъ, а пили тѣ люди на приличныхъ дворѣхъ, а иные поиманы у приличныхъ дворовъ пьяни, а про иныхъ приводныхъ людей дѣти Боярскіе скажутъ, что у нихъ тѣхъ пьяныхъ людей отбивали торговые всякіе люди и лавошные сидѣльцы; а приводные люди противъ ихъ рѣчей учнутъ во всемъ запиратися, что ихъ дѣти Боярскіе и стрѣльцы клеплютъ напрасно, а иные скажутъ, что они пили у кого у своихъ или у друга въ гостехъ, а не въ корчемныхъ мѣстѣхъ. А тѣ люди, у которыхъ они скажутъ пили въ гостехъ, пришедъ въ новую четверть, тѣхъ приводныхъ людей учнутъ очищати, и скажутъ, что они пили у нихъ въ гостехъ, а не въ корчемныхъ мѣстѣхъ, и про тѣхъ приводныхъ людей про всѣхъ сыскивати, и по сыску указъ чинити смотря по дѣлу, до чего доведется.

11. Да въ прошломъ во сто четыредесять второмъ году, по указу блаженные памяти Великаго Государя Царя и Великаго Князя Михаила Ѳеодоровича всея Руссіи на Москвѣ и въ городѣхъ, о табакѣ заказъ учиненъ крѣпкой подъ смертною казнью, чтобъ нигдѣ Рускіе люди и иноземцы всякіе табаку у себя не держали и не пили, и табакомъ не торговали. А кто Русскіе люди и иноземцы табакъ учнутъ держати или табакомъ учнутъ торговати, и тѣхъ людей продавцовъ и купцовъ велѣно имати, и присылати въ новую четверть, и за то тѣмъ людемъ чинити наказанье большое безъ пощады подъ смертною казнью, и дворы ихъ и животы имая продавати, а деньги имати въ Государеву казну.

А нынѣ Государь Царь и Великій Князь Алексѣй Михайловичь всея Руссіи указалъ и Бояре приговорили тѣмъ людемъ, у кого табакъ объявится, указъ чинити противъ того же, какъ о томъ указано въ прошломъ во сто четыредесять второмъ году.

12. А будетъ которые люди съ табакомъ будутъ въ приводѣ, а скажутъ, что они тотъ табакъ купили у Литовскихъ пріѣзжихъ людей на продажу, и тѣхъ людей пытати, прямо ли они тотъ табакъ у Литовскихъ людей купили, да будетъ тѣ люди съ пытки станутъ тоже говорити, что они тотъ табакъ купили у Литовскихъ

людей,

людей, а въ приводѣ они будутъ со многимъ табакомъ, и ихъ въ другїе пытати; а съ другихъ пытокъ учнутъ говорити тѣже рѣчи, и имъ за табакъ чинити указъ, какъ о томъ писано выше сего.

13. А которые люди будутъ въ приводѣ съ табакомъ же; а въ роспросѣ скажутъ, что они тотъ табакъ купили у кого у Рускихъ людей или у иноземцовъ, которые иноземцы Государю служатъ, и тѣхъ людей, на кого они въ продажѣ того табаку учнутъ говорити, сыскивая распрашивати, и съ очей на очи ставити, и будетъ дойдетъ до пытки, и тѣхъ по тому же пытати и указъ чинити, до чего доведется.

14. А будетъ съ табакомъ приведутъ отставленныхъ стрѣльцовъ или иноземцовъ или Боярскихъ людей и крестьянъ и дворниковъ и всякихъ гулящихъ людей, а въ роспросѣ тѣ приводные люди скажутъ, что они тотъ табакъ нашли, или у кого у всякихъ людей табакъ вымутъ во дворѣхъ, а на иныхъ въ табакѣ учнетъ кто извѣщати, а тѣ люди, на кого учнутъ извѣщати, скажутъ, что они табакомъ не торгуютъ, а у которыхъ вынятъ во дворѣхъ, и тѣ люди скажутъ, что тотъ табакъ не ихъ, а чей, того не вѣдаютъ, развѣ де кто по недружбѣ или выимщики подкинули, и тѣхъ людей въ табачной находкѣ по тому же пытати, а съ пытки учнутъ говорити тѣже рѣчи, что и въ роспросѣ, и ихъ свобожати безпенно. А за табачную находку бити кнутомъ на козлѣ. А про невѣдомой табакъ спрашиваати у пытки, а у пытки только учнутъ говорити тѣже рѣчи, что и въ роспросѣ, и тѣхъ людей по тому же свобожати.

15. А которые торговые люди и стрѣльцы и иноземцы и Боярскїе и всякихъ чиновъ люди въ приводѣ будутъ съ табакомъ, и учнутъ въ роспросѣ сказывати, что тѣмъ табакомъ подкинули ихъ тѣ люди, которые ихъ съ тѣмъ табакомъ привели, и ихъ съ тѣми людьми, которые ихъ привели, ставити съ очей на очи и роспрашиваати. И будетъ дойдетъ до пытки, и ихъ пытати; а съ пытки они на себя ничего говорити не учнутъ, и прошивъ того пытати тѣхъ людей, которые привели; да будетъ тѣ люди, которые привели, съ пытки повинятся, что тѣхъ приводныхъ людей табакомъ они подкинули, и имъ за такое воровство сверхъ пытки чинити наказанїе, би-

ти кнутомъ на козлѣ, чтобъ имъ и инымъ такимъ впредь не повадно было такъ дѣлати.

16. А которые стрѣльцы и гулящіе и всякіе люди съ табакомъ будутъ въ приводѣ двожды или трожды, и тѣхъ людей пытати и не одинова, и бити кнутомъ на козлѣ или по торгомъ; а за многіе приводы у такихъ людей пороти ноздри и носы рѣзати, а послѣ пытокъ и наказанья ссылати въ дальніе городы, гдѣ Государь укажетъ, чтобъ на то смотря инымъ такъ не повадно было дѣлати.

17. А которыхъ корчемниковъ и табатчиковъ поимаютъ объѣзжіе головы и дѣти Боярскіе, или у кого во дворѣхъ вымутъ вино или табакъ, и тѣ люди, гдѣ вымутъ, объѣзжимъ головамъ и дѣтемъ Боярскимъ дадутъ откупъ рублевъ пять или десять или двацать или тридцать или больши того, чтобъ ихъ съ корчемнымъ и съ неявленымъ питьемъ и съ табакомъ въ новую четверть не водили, и тѣ объѣзжіе головы и дѣти Боярскіе взявъ у нихъ откупъ приведутъ ихъ въ новую четверть, и откупы объявятъ, и у нихъ того откупу не имати.

18. А которые объѣзжіе головы и дѣти Боярскіе взявъ откупъ корчемника или табатчика отпустятъ, а въ новую четверть ихъ не приведутъ, а про то будетъ въ новой четверти вѣдомо, и сыщется про то допряма, и тѣхъ головъ и дѣтей Боярскихъ пытати и наказанье чинити, бити кнутомъ, и въ приказѣ имъ впредь не быти.

19. А которые всякіе люди корчемниковъ и табатчиковъ и питуховъ у головъ и у дѣтей Боярскихъ учнутъ отбивати, и тѣмъ отбойщикомъ по роспросу и по сыску чинити наказаніе, бити кнутомъ на козлѣ и по торгомъ; а иныхъ бити батоги, чтобъ на то смотря инымъ не повадно было такъ дѣлати.

20. А черныхъ сотенъ и слободъ тяглымъ людемъ для корчемные выимки выбирати по годомъ межъ себя десяцкихъ, и на тѣхъ десяцкихъ въ новую четверть приносити выборы за своими руками въ томъ, что тѣмъ ихъ выборнымъ десяцкимъ во всѣхъ десяткахъ того смотрити и беречи накрѣпко, чтобъ корчемного продажного никакова питья, вина и пива и меду и табаку и неявленого питья и всякого воровства ни у кого не было. А которымъ людемъ даны будутъ

дутъ на вино и на пиво и на медъ явки, и тѣ бы люди сверхъ явокъ лишнего вина не покупали, и пива не варили, и меду не ставили. А будетъ у кого въ десятнѣ объявится какое продажное питье и табакъ и иное какое воровство, или сверхъ явокъ лишнее питье кто учнетъ держати, и имъ десяцкимъ на тѣхъ людей извѣщати въ новой четверти. А будетъ они на тѣхъ людей извѣщати не учнутъ, и на тѣхъ людехъ, у кого воровство объявится, и на десяцкихъ имати на Государя пени по десяти рублевъ на человѣкѣ; а на достальныхъ на осми человѣкѣхъ того же десятка по пяти рублевъ на человѣкѣ, да и того десяцкимъ въ своихъ десяткахъ смотрити и беречи накрѣпко, которые дворяне и дѣти Боярскіе у кого будутъ на дворѣхъ поставлены, а у нихъ будетъ по явкамъ вино, и у тѣхъ дворянъ и у дѣтей Боярскихъ сверхъ явокъ лишнего бы вина не было, и безъявочно бы на дворы свои никого не пускали. А у кого объявится продажное вино, и на тѣхъ людей по тому же извѣщати въ новой четверти; а въ новой четверти тѣмъ людемъ Государевъ указъ чинити по разсмотрѣнью.

21. Да и въ городѣхъ корчемникомъ и табашчикомъ чинити тотъ же указъ, какъ писано выше сего.

Совершена сія книга повелѣніемъ Великого Государя Царя и Великаго Князя Алексѣя Михайловича Всея Руссіи Самодержца въ третьее лѣто Богомъ хранимыя его державы, и при сынѣ Его Государевѣ Благовѣрномъ Царевичѣ и Великомъ Князѣ Димитріи Алексѣевичѣ въ первое лѣто рожденія его, лѣта 7157го Генваря въ 29 день.

ЕГО ИМПЕРАТОРСКАГО ВЕЛИЧЕСТВА ГЕНЕРАЛЬНЫЙ РЕГЛАМЕНТЪ ИЛИ УСТАВЪ,

ПО КОТОРОМУ ГОСУДАРСТВЕННЫЯ КОЛЛЕГІИ, ТАКОЖЪ И ВСѢ ОНЫХЪ ПРИНАДЛЕЖАЩИХЪ КЪ НИМЪ КАНЦЕЛЯРЕЙ И КАНТОРЪ СЛУЖИТЕЛИ, НЕТОКМО ВО ВНѢШНИХЪ И ВНУТРЕННИХЪ УЧРЕЖДЕНІЯХЪ, НО И ВО ОТПРАВЛЕНІИ СВОЕГО ЧИНА, ПОДДАННѢЙШЕ ПОСТУПАТЬ ИМѢЮТЪ.

ПОнеже ЕГО ИМПЕРАТОРСКОЕ ВЕЛИЧЕСТВО, всемилостивѣйшій нашъ Государь, по примѣрамъ другихъ христіанскихъ областей, всемилостивѣйшее намѣреніе воспріяти изволилъ, ради порядочнаго управленія Государственныхъ своихъ дѣлъ, и исправнаго опредѣленія, и исчисленія своихъ приходовъ, и поправленія полезной Юстиціи и Полиціи, (то есть въ росправѣ судной и гражданствѣ,) такожде ради возможнаго охраненія своихъ вѣрныхъ подданныхъ, и содержанія своихъ морскихъ и сухопутныхъ войскъ въ добромъ состояніи, такожъ комерцей, художествъ и манифактуръ, и добраго учрежденія своихъ морскихъ и земскихъ пошлинъ, и ради умноженія и приращенія рудокопныхъ заводовъ, и прочихъ государственныхъ нуждъ, слѣдующія къ тому потребныя и надлежажащія государственныя коллегіи учредить.

А ИМЯННО:

ИНОСТРАННЫХЪ ДѢЛЪ.
КАМОРЪ.
ЮСТИЦЪ.
РЕВИЗІОНЪ.
ВОИНСКАЯ.
АДМИРАЛТЕЙСКАЯ.
КОМЕРЦЪ.
ШТАТСЪ-КАНТОРЪ.
БЕРГЪ-И МАНИФАКТУРЪ-КОЛЛЕГІИ.

И во оныхъ Президентовъ, Вице-Президентовъ, и прочихъ принадлежащихъ къ тому Членовъ, и канцелярныхъ, и канторныхъ служителей, а болѣе изъ своихъ собственныхъ подданныхъ опредѣлить, такожде и потребныя канцеляріи и канторы при томъ же учредить. Того ради Его Императорское Величество запотребно разсудить изволилъ, всѣмъ въ вышеписанныхъ государственныхъ коллегіяхъ обрѣтающимся вышнимъ и нижнимъ служителямъ обще и каждому особо, симъ генеральнымъ регламентомъ во извѣстіе, и вмѣсто генеральной инструкціи (наказу) всемилостивѣйшее свое повелѣніе въ нижеписанныхъ главахъ объявить.

ГЛАВА ПЕРВАЯ

О ПРИСЯЖНОЙ ДОЛЖНОСТИ.

Государственныхъ коллегіевъ члены, такожъ и прочія чины гражданскіе обще, и каждый особо имѣютъ, паче всего Его Императорскому Величеству, и Ея Величеству, Государынѣ Императрицѣ, и высокимъ Наслѣдникамъ, вѣрные, честные и добрые люди и слуги быть, пользу и благополучіе ихъ всякимъ образомъ и по всей возможности искать и споспѣшествовать, убытокъ, вредъ и опасность отвращать, и благовременно о томъ объявлять, како сіе честнымъ людямъ и подданнымъ Его Императорскаго Величества пристойно и принадлежитъ, и они въ томъ предъ Богомъ и Его Величествомъ собственною своею совѣстію, и предъ всѣмъ честнымъ свѣтомъ отвѣтъ дать могутъ. Чего для каждый, высокій и нижній служитель, особливо какъ письменно, такъ и словесно, въ томъ присягою обязатися имѣетъ сицевымъ образомъ:

АЗЪ НИЖЕИМЯНОВАННЫЙ ОБѢЩАЮСЬ И КЛЯНУСЯ ВСЕМОГУЩИМЪ БОГОМЪ, ПРЕДЪ СВЯТЫМЪ ЕГО ЕВАНГЕЛІЕМЪ,

Что хощу, и долженъ своему природному и истинному Государю, Всепресвѣтлѣйшему и державнѣйшему ПЕТРУ Великому, Императору и Самодержцу Всероссійскому, и прочая, и прочая, и прочая. И по немъ, Его Императорскаго Величества высокимъ законнымъ Наслѣдникамъ, которые по изволенію и самодержавной Его Императорскаго Величества власти опредѣлены, и впредь опредѣляемы, и къ воспріятію престола удостоены будутъ, и Ея Величеству Государынѣ Императрицѣ ЕКАТЕРИНѢ АЛЕКСѢЕВНѢ вѣрнымъ, добрымъ и послушнымъ рабомъ и подданнымъ быть, и всѣ къ Высокому Его Императорскаго Величества самодержавству, силѣ и власти принадлежащіе права и прерогативы. (или преимущества,) узаконенные, и впредь узаконяемые, по крайнему разумѣнію, силѣ и возможности, предостерегать и оборонять, и въ томъ живота своего въ потребномъ случаѣ не щадить; и притомъ, по крайней мѣрѣ стараться, споспѣшествовать все, что къ Его Императорскаго Величества вѣрной службѣ и пользѣ, во всякихъ случаяхъ касатися можетъ: о ущербѣ же, Его Величества интереса, вредѣ и убыткѣ, какъ скоро о томъ увѣдаю, не токмо благовременно объявлять, но и всякими мѣрами отвращать и недопущать, тщатися буду. Когда же къ службѣ и пользѣ Его Величества какое тайное дѣло, или какоебъ оное ни было, которое приказано мнѣ будетъ тайно содержать, и то содержать въ совершенной тайнѣ, и никому не объявлять, кому о томъ вѣдать не надлежитъ, и не будетъ повелѣно объявлять, и повѣренной и положеной на мнѣ чинъ, какъ по сей (генеральной, такъ и по особливой) опредѣленной, и отъ времени до времени, Его Императорскаго Величества именемъ [отъ представленныхъ надомною начальниковъ,] опредѣляемымъ инструкціямъ, и регламентамъ, и указамъ, надлежащимъ образомъ, по совѣсти своей исправлять, и для своей корысти, свойства, дружбы, ни вражды, противно должности своей и присяги не поступать: и такимъ образомъ себя вести и поступать, какъ доброму и вѣрному Его Императорскаго Величества рабу и подданному благопристойно есть и надлежитъ, и какъ я предъ Богомъ, и судомъ его страшнымъ въ томъ всегда отвѣтъ дать могу, какъ суще мнѣ Господь Богъ душевно и тѣлесно да поможетъ. Въ заключеніи же сей моей клятвы, цѣлую слова и крестъ Спасителя моего, Аминь.

ГЛАВА ВТОРАЯ

О ПРЕИМУЩЕСТВѢ КОЛЛЕГІЙ.

ПОнеже всѣ государственныя Коллегіи, токмо подъ Его Императорскаго Величества особливымъ, такожъ и Правительствующаго Сената, указами обрѣтаются: будеже Сенатъ о какомъ дѣлѣ что повелитъ, а коллегіумъ усмотритъ, что то Его Величества указамъ, и высокому интересу противно, то государственному коллегію не должно того вскорѣ исполнять, но имѣетъ въ Сенатѣ о томъ надлежащее письменное предложеніе учинить. И ежели Сенатъ, не взирая на оное, при прежнемъ своемъ опредѣленіи пребудетъ, то Сенатъ въ томъ отвѣтъ дать повиненъ, а коллегіумъ по письменному указу Сенатскому исполнять, и потомъ Его Императорскому Величеству объ онамъ донести долженъ, а ежели не извѣститъ, то коллегіумъ вся подвержена будетъ тому наказанію по силѣ вреды. Того ради изволяетъ Его Императорское Величество, всякіе свои указы въ Сенатъ и въ коллегіи, такожъ и изъ Сената въ коллегіижъ отправлять письменно: ибо какъ въ Сенатѣ, такъ и въ коллегіяхъ словесные указы никогда отправляемы быть не надлежатъ.

ГЛАВА ТРЕТІЯ

О НАЗНАЧЕННЫХЪ КЪ СИДѢНІЮ ДНЯХЪ И ЧАСАХЪ.

КОллегіямъ сидѣніе свое имѣть во всякой недѣлѣ, кромѣ воскресныхъ дней, и господскихъ праздниковъ, и государскихъ ангеловъ, въ понедѣльникъ, во вторникъ, въ среду, въ пятницу, а въ четвертокъ обыкновенно Президентамъ въ Сенатскую палату съѣзжатся, въ самые кратчайшіе дни въ 6 часу, а въ долгіе въ 8 часу, и быть по 5 часовъ. А ежели важныя дѣла случатся, которыя умедлены быть не имѣютъ, но вскорѣ окончаны, то долженствуетъ, по изобрѣтенію дѣлъ и обстоятельствъ, или всему коллегію, или нѣкоторымъ членамъ, по опредѣленію отъ коллегей, не смотря на помянутое время и часы, съѣзжатся, и тѣ дѣла отправлять: а канцелярскимъ служителямъ кромѣ помянутыхъ воскресныхъ дней и господскихъ праздни-

праздниковъ, сидѣть по вся дни, и съѣзжаться за часъ до судей. Приказнымъ же людемъ пріѣздъ и выѣздъ опредѣляется отъ Президента и другихъ членовъ, смотря по дѣлу, подъ штрафомъ за всякой разъ небытія мѣсяцъ, а за часъ недосидѣнія, недѣля вычета жалованья.

ГЛАВА ЧЕТВЕРТАЯ

О ИСПОЛНЕНІИ УКАЗОВЪ.

ВСякой Президентъ, долженъ всѣ указы Его Величества и Сенату, которые надлежатъ быть писменые и зарученные, а несловесные, неотложно исполнять, и онымъ двѣ записки имѣть, которые вершены и дѣйствомъ исполнены, тѣ вносить въ книгу: а которые невершены или и вершены, а дѣйствомъ неисполнены, тѣмъ держать роспись на столѣ, дабы непрестанно въ памяти было.

ТОЛКОВАНІЕ

Дѣла разумѣются, о которыхъ надлежитъ писменной указъ, тѣ, которыя въ дѣйство производить, а не тѣ, которыя къ сочиненію дѣйства надлежатъ, напримѣръ: надлежитъ собрать деньги, или провіантъ, тогда и словами приказать мочно, чтобъ о томъ совѣтовали, какъ то чинить; но когда положатъ, тогда доложить, такъ ли быть, и когда апробуется, тогда не производить въ дѣло безъ писменнаго указу. И чтобъ какъ возможно оные скорѣе исполнить, а именно: не болѣе недѣли времени, ежели скорѣе нельзя, будеже которыя государственныя дѣла будутъ требовать справокъ съ губерніями и съ провинціями, давать срокъ до губерней и провинцей, на проѣздъ въ одинъ путь на сто верстъ по два дни, а на возвращеніе по тому жъ. А въ губерніяхъ и провинціяхъ въ оныхъ исправлятся, не отлагая ни за чемъ ни малаго времени, какъ скоро возможно, а болѣе мѣсяца отнюдъ не продолжать. А буде въ такой срокъ исправиться будетъ немочно, то изъ тѣхъ губерней и провинцей, не допуская до того сроку, писать имянно, за чемъ онаго исправить будетъ немочно, и на исправленіе онаго дается еще сроку двѣ недѣли, а больше того, а именно: шти недѣль отнюдъ не продолжать, и по полученіи тѣхъ выправокъ, тѣ дѣла вершить потомужъ въ недѣлю, подъ наказаніемъ смертнымъ, или ссылкою на галѣры, и лишеніемъ всего имѣнія по силѣ дѣла и вины. А челобитчиковы всякія

дѣла по выправкамъ вершить по реэстру безъ всякаго мотчанїя какъ возможно, а далѣе шти мѣсяцовъ, какъ о томъ имяннымъ Его Величества указомъ повелѣно Декабря 8 дня 1714 году, отнюдъ не продолжать подъ наказанїемъ; ежели далѣе сего положеннаго срока кто безъ законной причины волочить станетъ, то наказанъ будетъ за каждой день по пяти алтынъ рублевъ, ежели убытку отъ того кому не учинилось; а ежели убытокъ учинился, то оной вдвое доправить въ первой и въ другой разъ, а въ третей яко преслушатель указа, наказанъ быть имѣетъ.

ГЛАВА ПЯТАЯ

О ДОКЛАДАХЪ ВЪ КОЛЛЕГИИ.

Сколь скоро коллегїумъ въ вышепомянутое время и часы соберется, хотя и не всѣ, но большая часть членовъ, то доноситъ и чтетъ Секретарь все въ надлежащемъ порядкѣ, а именно нижеписаннымъ образомъ; Перво публичныя государственныя дѣла касающїяся Его Императорскаго Величества интересу, потомъ приватныя дѣла. При обоихъ такихъ управленїяхъ, должность чина Секретарскаго въ томъ состоитъ, что ему навсѣхъ приходящихъ письмахъ и доношенїяхъ нумеры подписывать, и на нихъ числа, когда поданы, приписывать, и объ оныхъ безъ всякаго подлогу или пристрастїя, по нумерамъ и числамъ доносить, развѣ когда дѣла такїя между прочими случатся, которые остановки имѣть не могутъ, но вскорѣ отправлены быть имѣютъ, и въ такомъ случаѣ порядокъ оной отставить, и объ тѣхъ напередъ доносить надлежитъ, которыя нужныя. Такожъ и въ челобитчиковыхъ дѣлахъ, которыя дѣла и старшѣе по реэстру написаны, а истца и отвѣтчика въ надлежащее время не прилучится, а по другимъ дѣламъ, которыя и послѣ въ реэстрѣ написаны прилучатся истецъ и отвѣтчикъ, то окончавъ Государевы немедленно, и ихъ дѣла по вышеписанному порядку докладывать, а не выборомъ дабы оныхъ долго не волочить, но какъ скоро возможно отправить. Ежели же кто противъ сего поступитъ и пренебрежетъ, тотъ наказанъ будетъ денежнымъ штрафомъ, а ежели отъ того кому какой вредъ или убытокъ учинится, то оной на нихъ доправить, какъ въ четвертой главѣ изображено. А въ государственныхъ дѣлахъ, и то за дѣйствительно примается, отъ чегобъ убытокъ или вредъ случиться могъ, хотя его и не было.

ГЛАВА

ГЛАВА ШЕСТАЯ

О ДАЧѢ ГОЛОСОВЪ ВЪ КОЛЛЕГІЯХЪ.

Когда предложеніе учинено будетъ, то по вышеписанному порядку отъ Нотаріуса одно по другомъ въ протоколъ записывается, и потомъ во всемъ коллегіи каждое дѣло обстоятельно разсуждаютъ, и наконецъ съ низу, не впадая одинъ другому въ рѣчь, голосы свои даютъ, и множайшему числу голосамъ слѣдуютъ; а ежели голосы равны, то онымъ слѣдовать, съ которыми Президентъ соглашается. Присемъ каждой членъ по своей присягѣ и должности обязанъ, пока о которомъ дѣлѣ разсуждаютъ, мнѣніе свое свободно и явственно объявлять, по правому своему разумѣнію и совѣсти, не взирая на персону, такъ какъ въ томъ предъ Его Величествомъ и предъ самимъ Богомъ отвѣтъ дать можетъ, и ради того никто при мнѣніи своемъ съ умыслу, упрямства, гордости, или другова какова вида остатися не имѣетъ. Но ежели онъ другаго мнѣніе, которое добрыя основанїи и резоны имѣетъ, усмотритъ, онымъ слѣдовать долженъ: такожде каждому члену свобода дается, ежели голосъ его принятъ не будетъ, а онъ ко интересу Его Императорскаго Величества благооснованнымъ и полезнымъ быть разсудитъ, чрезъ Нотаріуса въ протоколъ велитъ записать. А наипаче надлежитъ того смотрѣть, ежели дѣла сумнительныя, и какого изъясненія требуютъ, чтобъ нескоро спѣшить вершеніемъ, но по изобрѣтенію дѣла и обстоятельству напредъ, или Сенату докладывать, или справиться, откуду надлежитъ, и когда сіе все учинится, голосы даны и собраны будутъ, то вершеніе изъ того учинено, и такое явственно отъ слова до слова отъ Нотаріуса въ протоколъ внесено, и потомъ для отправленія въ канцеляріи и канторы отданы быть имѣютъ, [куды каждое дѣло надлежитъ, о чемъ потомъ въ надлежащемъ мѣстѣ упомянуто будетъ,] впрочемъ надлежитъ всѣ голосы съ низу збирать, и порядкомъ дѣла вершить, и резолюцію крѣпить всѣмъ, а по онымъ резолюціямъ отправляемые указы только прилучившимся въ коллегіи подписывать. За непорядочное даяніе голосовъ, подъ наказаніемъ противъ третьей главы, за каждую проступку, ежели же кто съ упрямства, или неправды правдивымъ голосомъ не послѣдуетъ; а ежели слѣдовать будетъ нѣкому, а онъ праваго своего голоса въ протоколъ записать не велитъ, тѣ повинны будутъ, ежели розыскное какое дѣло, такому штрафу, какъ бы виноватой чему подлежалъ; а буде государственное дѣло, убытку только денежному принадлежащее, то вдвое доправить: ежели же криминальное, то такожъ криминально наказаны будутъ по важности дѣла.

ГЛАВА СЕДЬМАЯ

О ОТСУТСТВІИ ЧЛЕНОВЪ.

Когда Президенты, или нѣкоторые Члены коллегіевъ ради важныхъ причинъ, во отлученіи суть, то однакожъ тѣмъ дѣла остановки да не имѣютъ, и отправляются надлежащимъ образомъ: и точію ежели что важное случится, тогда заключеніе дѣла прежде публикаціи и отправленія онымъ отсутствующимъ объявлять, и мнѣнія ихъ о томъ требовать, а въ небытности Президента, отправляетъ вмѣсто его Вице-Президентъ, и по немъ старшій Совѣтникъ.

ГЛАВА ОСЬМАЯ

О РАЗДѢЛЕНІИ ТРУДОВЪ.

Въ коллегіи не имѣютъ Президенты особливаго труда, или надзиранія, но генеральную и верьховную дирекцію, [или управленіе] а дѣла между Совѣтниками и Ассессорами тако раздѣляются, что каждому какъ изъ проходящихъ въ коллегіи дѣлъ опредѣленная часть, такъ и надъ канцеляріею и канторами, и надъ дѣлами и трудами оныхъ особливое надзираніе дается, яко о томъ въ партикулярныхъ инструкціяхъ коллегіевъ пространно усмотрѣть можно: при томъ же должность Президента и Вице-Президента есть накрѣпко смотрѣть, чтобъ прочіе члены коллежскіе, о повѣренныхъ дѣлахъ, и въ приказанномъ имъ смотрѣніи съ надлежащимъ стараніемъ и прилѣжаніемъ попеченіе имѣли; и буде Президентъ усмотритъ, что нѣкоторой изъ нихъ мало разуменъ, или по должности чина его отъ слабости, дѣла свои отправлять не можетъ, то долженствуетъ Президентъ оное съ надлежащими обстоятельствы въ Сенатѣ объявить, дабы въ его мѣсто искуснѣйшаго опредѣлить могли. А буде Президентъ усмотритъ, что нѣкоторой изъ нихъ коллежскихъ Членовъ въ спеціальномъ его надзиранія и дѣлахъ нерадѣніе покажетъ, и Президентъ о томъ ему вѣжливыми словами воспоминать и наказывать долженъ, дабы онъ впредь лучшее попеченіе и прилѣжности въ службѣ Его Императорскаго Величества чинилъ: буде же оной отъ тѣхъ словъ не исправится, то о его не исправности долженъ Сенату объявить, буде же

изъ

изъ его нерадѣнія, что въ дѣлахъ вредительная остановка учинится, и о томъ ему Президенту учинить противъ 25 главы.

ГЛАВА ДЕВЯТАЯ

О СВОБОДНЫХЪ ДНЯХЪ ОТЪ ТРУДОВЪ.

Коллегіи имѣютъ среди лѣта, купно съ канцеляріями и канторами отдохновенія отъ трудокъ, и притомъ свободу на четыре недѣли въ маетности свои ѣхать лѣтнимъ увеселеніемъ забавляться, однакожъ всѣмъ Членамъ вдругъ отлучиться не надлежитъ, дабы не учинить отъ того Его Императорскаго Величества службѣ остановки и утраты, но точію третьей доли, а имянно: въ Іюнѣ, въ Іюлѣ; въ Августѣ мѣсяцахъ; такожде надлежитъ коллегіямъ Декабря отъ 25, Генваря до 7 дня, въ великой постъ первую и страшную, сырную и свѣтлую недѣли, отъ приказныхъ дѣлъ, кромѣ самыхъ нуждъ, имѣть свободу.

ГЛАВА ДЕСЯТАЯ

О ПОЗВОЛЕНІИ ВЪ ОТПУСКЪ ВЪ ДОРОГУ.

Когда Президентъ или Вице-Президентъ, путь воспріять намѣренъ кромѣ опредѣленныхъ и свободныхъ дней, а время болѣе осми дней востребуетъ, то имѣютъ они о томъ у Его Императорскаго Величества позволенія просить, а прочіе Члены коллегіевъ и канцелярскіе и канторные служители просятъ того отъ коллегіи, а наипаче у Президента на краткое время куда отъѣхать, ежелиже кто важныя причины имѣетъ, на нѣкоторое время отъѣхать, то надлежитъ всѣмъ Членамъ, даже до Секретаря и Камерира, объ отпускѣ у Сената письменно просить, а безъ отпуску никому никуды отъѣжжать не позволяется, но каждый съ надлежащимъ прилѣжаніемъ и ревностію службу свою отправлять, и попеченіе имѣть долженъ. А ежели кто

изъ Членовъ или изъ служителей коллежскихъ съ срокомъ на нѣкоторое время для какихъ нуждъ, и отпущенъ будетъ, и по тому отпуску на указной срокъ не явится, а доказать не можетъ, что на опредѣленной срокъ не явился за болѣзнію, или иныхъ ради нещастливыхъ причинъ, то на томъ вычесть изъ жалованья за каждой день по недѣлѣ, а за недѣлю по мѣсяцу.

ГЛАВА ПЕРВАЯНАДЕСЯТЬ

О ВАКАНЦІЯХЪ (или УПАЛЫХЪ МѢСТАХЪ) ВЪ КОЛЛЕГІЯХЪ.

Когда въ которой коллегіи умретъ Вице-Президентъ, о томъ доноситъ той коллегіи Президентъ въ Сенатѣ, а Сенату выбравъ въ Вице-Президенты достойныхъ нѣсколько персонъ балатировать, и доноситъ Императорскому Величеству; а Совѣтниковъ и Ассессоровъ выбирать балатированіемъ же въ Сенатѣ, а Секретарей, Камериров, Казначеевъ и Нотаріевъ выбирать Президентамъ съ прочими члены той коллегіи достойныхъ по нѣскольку человѣкъ, и доносить объ нихъ, и изъ нихъ выбирать, и чины сказывать имъ въ Сенатѣ, которыхъ потомъ Его Императорское Величество патентами, за подписаніемъ высокой Своей руки, и припечатываніемъ государственной печати снабдить изволитъ. Прочіежъ канцелярные и канторные служители имѣютъ отъ коллегіевъ по благоизобрѣтенію учреждены быть, и патенты свои отъ оныхъ получать. А буде кто въ дополненіе упалыхъ мѣстъ дерзнетъ ради дружбы, или подарковъ недостойнаго, или неискуснаго человѣка, въ службу Его Величества опредѣлитъ, а достойнаго и искуснаго чрезъ умыслъ и неправдивой репортъ въ возвышеніи его уничтожитъ, таковаго, не смотря на лицо, яко невѣрнаго слугу штрафовать лишеніемъ чести, или всего имѣнія, или и ссылкою въ галерную работу, по важности преступленія.

ГЛАВА ВТОРАЯНАДЕСЯТЬ

О УКАЗНОМЪ ВРЕМЯНИ ДЛЯ ТРУДА.

Члены коллегіевъ ни къ какимъ другимъ дѣламъ употреблены не бываютъ, кромѣ что чину ихъ принадлежитъ, и въ томъ оные больше не трудятся

какъ въ третьемъ пунктѣ сего регламента написано; однакожъ смотря по состоянїю дѣлъ надлежитъ и больше того трудиться, когда нужда требуетъ, такожъ когда отъ вышнихъ своихъ будутъ имѣть приказъ: протчїи же часы имѣютъ оные къ собственнымъ своимъ нуждамъ, или домашнимъ дѣламъ, такожде и къ своему покою употреблять. А ежели изъ коллегїевъ, которой Членъ другїя врученныя дѣла имѣетъ, то оному за то въ пренебреженїе не вмѣнится, ибо онъ вмѣсто того исправлялъ другое врученное ему дѣло, [однакожъ сїе разумѣется о ординарныхъ, а не о важныхъ дѣлахъ.]

ГЛАВА ТРЕТІЯНАДЕСЯТЬ

О ПЕЧАТИ.

ГОсударственнымъ печатямъ, за которыми посылаются грамоты въ иностранныя государства, такожъ и къ Гетьману, быть по прежнему въ коллегїи иностранныхъ дѣлъ.

А которою печатью печатаютъ грамоты и указы, и протчее внутрь государства; той быть при Сенатѣ у особаго человѣка, а пошлинному доходу отъ печати быть въ смотрѣнїи Каморъ и Штатсъ-канторъ-коллегїи, такъ, какъ и протчїе доходы.

Въ адмиралтействѣ быть особливой печати, а которые грамоты и указы и протчїе подлежатъ ко взятїю пошлинъ, тѣ оною не печатать, но относить къ печати въ Сенатъ; и чтобъ отъ того въ пошлинномъ зборѣ поврежденїя не было, чего Президенту и Членамъ Адмиралтейской коллегїи надлежитъ смотрѣть накрѣпко.

Въ протчихъ коллегїяхъ здѣлать особливыяжъ печати, со изображенїемъ Его Императорскаго Величества герба, и съ надписанїемъ званїя каждой коллегїи, и имѣть сныя ради запечатыванїя дѣлъ въ той коллегїи подъ охраненїемъ и замкомъ той коллегїи Секретаря, дабы отъ небреженїя онаго какихъ подложныхъ писемъ печатано не было. Того ради, когда о дѣлахъ Его Величества корреспонденцїя отправляема быть надлежитъ, то Канцеляристу, которому оныя дѣла будутъ поручены, оною печатать при присутствїи той коллегїи Вахмистра. А ежели кто дерзнетъ оною печатью какїе подлоги чинить, таковаго, не смотря на лицо, штрафовать яко невѣрнаго слугу, по препорцїи умысла его и учиненной вреды, лишенїемъ чести и пожитка; а по состоянїи важности дѣла, и живота лишенъ быть имѣетъ.

ГЛАВА ЧЕТВЕРТАЯНАДЕСЯТЬ

О КОЛЛЕЖСКИХЪ КОРРЕСПОНДЕНЦІЯХЪ.

Понеже каждой коллегіумъ особливыя свои отправленія и дѣла имѣетъ, яко о томъ [особые] инструкціи покажутъ, того ради одному коллегію въ дѣло другаго не вступаться, но ежели иногда что случится, которое и до другаго коллегія касается, то одному съ другимъ о томъ порядочно и письменно корреспондовать; и ежели оное дѣло важно и трудно, то онымъ коллегіямъ надлежитъ собраться, и обще о томъ дѣлѣ разсуждать и къ вершенію привесть. И понеже коллежская корреспонденція большою частію состоитъ въ доношеніи къ Императорскому Величеству и въ Сенатъ, такожде и пересылки между собою и съ Губернаторами и Воеводами, того ради имѣютъ коллегіи въ реляціяхъ и въ вѣдомостяхъ, такожде въ доношеніяхъ своихъ, которыя Его Императорскому Величеству, или въ Сенатѣ о чемъ подаваться будутъ, всѣ основанія и обстоятельства написать, и мнѣніе свое о томъ дѣлѣ напослѣди приложить, безъ чего въ Сенатъ Секретарю не принимать, ни коллегіи докладывать не дерзать: корреспонденціи же между собою, которые когда востребуются съ Губернаторами и Воеводами, оные съ крѣпкимъ подтвержденіемъ чиниться подобаютъ, ясно съ описаніемъ всѣхъ потребныхъ обстоятельствъ, дабы всѣ случаи отнять, что бы не могли чемъ отговариваться, и чрезъ многіе вопросы оное дѣло продолжать и замедливать, равнымъ же образомъ и о отвѣтныхъ письмахъ, а наипаче отъ Губернаторовъ и Воеводъ, въ коллегіи такой же порядокъ и исправность содержать надлежитъ. А ежели въ такихъ корреспонденціяхъ какое непотребное замедленіе учинится, въ томъ особливо Президенту отвѣтствовать надлежитъ, а въ прочихъ корреспонденціяхъ, которыя Членамъ коллежскимъ опредѣлены, то имъ въ замедленіи оныхъ особливо отвѣтствовать, и смотря по состоянію медленія, и по важности учиненнаго убытка, оныхъ штрафовать.

ГЛАВА ПЯТАЯНАДЕСЯТЬ

О УВОЛЕНІИ ПОЧТОВАГО ПЛАТЕЖА.

Всѣ пакеты и письма, которые изъ коллегіевъ въ провинціи за Его Императорскаго Величества опредѣленною печатью, такожъ и изъ провинцей

за Губернаторскою или Воеводскою печатьми, въ коллегіи [кромѣ иностранныхъ государствъ] отправляются на почтѣ, имѣютъ на генеральномъ и на всѣхъ другихъ почтовыхъ дворахъ приняты, и сохранно въ надлежащія мѣста отправлены быть безденежно

ГЛАВА ШЕСТАЯНАДЕСЯТЬ

О ПРИНЯТІИ И РАСПЕЧАТЫВАНІИ ПИСЕМЪ.

Однимъ Президентамъ, когда они присутствуютъ, надлежитъ отъ Его Императорскаго Величества и отъ Сената въ коллегіи присылаемые указы распечатывать, а другіе всѣ изъ провинцей и изъ другихъ коллегей приходящія вѣдомости и письма распечатываетъ, кто первой по Президентѣ, и потомъ оныя отъ Секретарей чтены бываютъ по содержанію пятой главы сего регламента, токмо никто да недерзаетъ присылаемыхъ въ коллегіи указовъ, писемъ и всѣхъ другихъ дѣлъ, какогобъ званія оныя ни были, у себя дома удерживать, и тѣмъ умедливать или [весьма] утратить, подъ опасеніемъ Его Императорскаго Величества штрафа.

ГЛАВА СЕДМАЯНАДЕСЯТЬ

О СЕКРЕТАРѢ И ОСОБЛИВОЙ КАМОРѢ ПРЕЗИДЕНТОВЪ.

Президентамъ надлежитъ при коллежской судейской особливую къ ихъ собственной услугѣ имѣть камору, дабы они иногда во оной особыя свои дѣла отправлять могли, не отлучаясь изъ коллегіи, и дабы Президенты, такожде кромѣ коллегіи, кого при себѣ имѣли, которой бы по чину ихъ съ надлежащей особливой корреспонденціи служить могъ: того ради отъ Его Величества каждому особливой Секретарь позволяется имѣть, которой токмо отъ своего Президента и его указовъ зависитъ, а до коллегіевъ дѣла не имѣетъ.

ГЛАВА ОСМАЯНАДЕСЯТЬ

О НЕХОЖДЕНІИ НИ ЗА КѢМЪ ВЪ ДОМЫ.

И понеже Его Величества дѣла въ коллегіи во опредѣленныхъ [для собранія] каморахъ и въ уреченное время имѣютъ отправлены быть, и тако никто, какогобъ достоинства той коллегіи ни былъ, не долженъ одинъ другаго въ домѣ его искать и тѣмъ время тратить, подъ лишеніенъ полумѣсячнаго жалованья, развѣ когда Президенты за болѣзнью или другихъ помѣшательствъ ради въ коллегіумъ не могутъ быть, то можно имъ къ себѣ Секретаря или Нотаріуса призвать, и чрезъ оныхъ мнѣніе свое коллегію объявить, которые должны съ коллегіиными Членами въ такихъ случаяхъ по желанію Президентскому явиться, однакожъ никогда не надлежитъ въ Президентскомъ домѣ коллегіумъ, или протоколъ сочинять.

ГЛАВА ДЕВЯТАЯНАДЕСЯТЬ

О ПОДАНІИ ДОНОСИТЕЛЯМЪ ДОНОШЕНІИ ПРЕЗИДЕНТАМЪ И ПРОТЧИМЪ ЧЛЕНАМЪ ВЪ КОЛЛЕГІЯХЪ СЪ СВИДѢТЕЛЬСТВОМЪ.

Дабы Президентъ доношенія себѣ единому поданнаго не утаилъ [что естьли бы нарочно здѣлалъ, подлежалъ бы изверженію, яко коварникъ, а не правитель] того ради объявить въ народъ, чтобъ всякъ требующій управы отъ коллегіи подавалъ доношеніе Президенту не въ дому его, но въ коллегіи, а не индѣ гдѣ, а принимать Секретарю а не иному кому при протчихъ членахъ. А естьли дѣло скорое, которое не можетъ терпѣть продолженія, то доситель и протчимъ нѣсколькимъ членамъ подать повиненъ: также буде онъ прежде того подалъ доношеніе Президенту, а онъ о томъ его доношеніи въ Коллегіи не объявитъ, то по томужъ оному доносителю о томъ, что онъ подалъ Президенту доношеніе, имѣнуя дѣла того обстоятельства коллегіи-

ным

нымъ членамъ доносить же; и Президенту съ прочими члены, принявъ оное доношенїе, тогожъ часа доносителя спрашивать, имѣетъ ли свидѣтели, и иные доводы крѣпкїе: и естьли имѣетъ, то наречетъ день дѣлу его, есть ли же не имѣетъ, то въ коллегїи оное доношенїе велѣть записавъ отдать тому доносителю по прежнему. А буде важное, и то доношенїе удержать въ коллегїи, а ему велѣть съ свидетельми, написавъ другое подать: и естьли то другое доношенїе не сходно съ первымъ покажется, то мощно будетъ по сему знать, что ложно доноситъ.

ГЛАВА ДВАДЕСЯТАЯ

О ДОПУЩЕНИИ ПРЕДЪ СЕБЯ ВЪ ДОМѢХЪ.

Хотя Президентамъ, и прочимъ Его Величества знатнымъ служителямъ дѣла, которыя ихъ чину касаются, въ домахъ своихъ не надлежитъ отправлять и тѣмъ отъ челобитчиковъ въ домахъ своихъ обеспокоены быть, но таковые въ надлежащїя мѣста отсылать, то однакожъ Его Императорскаго Величества соизволенїе есть, что когда Его Величества служитель воинскаго или гражданскаго чина, хотя по имянному Его Величества указу, или по должности чина, Президенту, иной знатной особѣ, что нужное [которое продолженїя времяни терпѣть не можетъ] донесть имѣетъ, то надлежитъ ему тогда онаго немедлѣнно предъ себя допустить, и ему отповѣдь учинить, и таковому не отказывать: понеже Его Императорскаго Величества высокая служба, требуетъ прилѣжнаго и немедлѣннаго отправленїя. А буде кто чрезъ несмотрѣнїе, въ томъ преступленїе учинитъ, и отъ того Его Императорскаго Величества службѣ убытокъ, или медлѣнїе учинится, то оному въ томъ отвѣтствовать. Того ради всякъ долженъ есть своему караулу, или служителямъ приказать, чтобъ такого пустили. Ежели же не нужныя дѣла станетъ допускать и дѣлать, то и съ челобитчикомъ, денежнымъ штрафомъ наказанъ будетъ.

ГЛАВА ДВАДЕСЯТЬ ПЕРВАЯ

О ВХОЖДЕНИИ И РАЗГОВОРАХЪ ВЪ КОЛЛЕГИИ.

Его Величество повелѣваетъ, чтобъ никто не дерзалъ, какогобъ чина и достоинства онъ ни былъ, кромѣ служителей, которые ко оному принадлежатъ,

жатъ, въ Камеру судейскаго правленія входить, прежде пока объ немъ чрезъ Вахмейстера, доложено будетъ, но имѣетъ въ прихожей Камерѣ пребывать, и тако всѣ оные, которые по учиненному докладу, и позволенію въ коллегію войдутъ, съ належащимъ почтеніемъ приступаютъ, и понеже никому не позволено въ коллегіи о другихъ дѣлахъ разговоры имѣть, токмо о тѣхъ, которыя къ Его Императорскаго Величества службѣ касаются, наименьше жъ, непотребныя и праздныя слова и смѣхъ имѣть, такожде никому стулъ не поставляется, кромѣ такихъ, которой бы рангъ имѣлъ между знатными чинами. А именно: Полковническої чинъ и выше, а прочіе имѣютъ доношенія свои стоя чинить. Ежели же Президентъ, или кто вмѣсто его отправляетъ, сіе пренебрежетъ, то есть, ежели кого чрезъ сей указъ въ пунктѣ изъясненной впустить велитъ, или самъ лишнее говорить, или другимъ говорить не запретитъ, то за каждое преступленіе пятьдесятъ рублевъ заплатить долженъ.

ГЛАВА ДВАДЕСЯТЬ ВТОРАЯ

О ДОПУЩЕНІИ ЧЕЛОБИТЧИКОВЪ ВЪ КОЛЛЕГІИ.

ЕЖели кто доноситель, или челобитчикъ, въ Коллегіумъ допущенъ, и что словесно доносить, или просить будетъ, то Президентъ его выслушавъ спрашиваетъ, и ежели требованіе его состоятельное и важное есть, оное въ протоколъ записывается. А потомъ выступитъ челобитчикъ, и тогда въ коллегіи о томъ дѣлѣ разсуждаютъ, и учиненное вершеніе челобитчику, когда онъ призовется, объявляютъ; ежели же Президентъ въ разговорахъ своихъ что запомнитъ, то надлежитъ Вице-Президентамъ, и Совѣтникамъ нужное съ надлежащимъ почтеніемъ припамятовать и изъяснять.

ГЛАВА ДВАДЕСЯТЬ ТРЕТІЯ

О КАМОРѢ (АУДІЕНЦІИ) или СУДЕЙСКАГО ПРАВЛЕНІЯ.

КАморы аудіэнціи коллегіевъ надлежатъ добрыми коврами и стулами убраны, и столъ при которомъ коллежные члены сидятъ, добрымъ суконъ

номъ покрыть, и предъ всякимъ членомъ чернилницѣ со всею принадлежностію, и надъ столомъ балдахину, и на стѣнѣ добрымъ часамъ поставленнымъ быть; вышепомянутой столъ стоитъ по срединѣ каморы. Секретарской столъ на правой, а Нотаріусовъ протокольной столъ на лѣвой сторонѣ: однакожъ ни въ какой коллегіи престолъ для Его Величества не поставляется: понеже такой, токмо во оныхъ мѣстахъ надлежитъ, гдѣ Его Величество самъ президовать изволитъ.

ГЛАВА ДВАДЕСЯТЬ ЧЕТВЕРТАЯ

О КОМПЛЕМЕНТАХЪ ПРЕЗИДЕНТОВЪ.

Когда Президенты въ коллегіи прибудутъ, то надлежитъ членамъ, вставъ съ мѣстъ, честь имъ отдать: такожъ и при выходѣ ихъ. А встрѣчать и провожать, должности ихъ нѣтъ.

ГЛАВА ДВАДЕСЯТЬ ПЯТАЯ

НАДЗИРАНІЕ НА ПОСТУПКИ СЛУЖИТЕЛЕЙ.

Президенты, и Вице Президенты имѣютъ того смотрить, чтобъ служители при коллегіяхъ, канцеляріяхъ, и канторахъ, до послѣдняго должность свою знали: и хотя главное дѣло въ томъ состоитъ, чтобъ каждой свое дѣло зналъ, и вѣрно и прилѣжно оное отправлялъ: то однакожъ надлежитъ чтобъ вышніе надъ поступками, и обхожденіемъ подчиненныхъ своихъ служителей надзираніе имѣли, и каждаго къ добродѣтели и достохвальному любочестію побуждали, чтобъ безбожнаго житія не имѣли, также питія, и игры, лжи, и обманства удерживали, и чтобъ оные въ одеждѣ чисто содержались, а во обхожденіи постоянно и не дерзостно поступали. Буде же сіе увѣщаніе и обученіе не поможетъ, и надежды ко исправленію не будетъ; то такого служителя, по изобрѣтенію персоны и дѣлъ, наказать отнятіемъ чина, или весьма отставить.

ГЛАВА ДВАДЕСЯТЬ ШЕСТАЯ

О РЕСПЕКТѢ НАДЛЕЖАЩЕМЪ ПРЕЗИДЕНТАМЪ.

ПОнеже Президенты, а во отлученїи ихъ Вице-Президенты, вышшїе главы суть, и въ лицѣ Его Императорскаго Величества сидятъ, ради управленїя всѣхъ дѣлъ въ коллегїяхъ, такожъ на каждаго вѣрность, прилѣжность и поступку надзираютъ: того ради надлежитъ всѣмъ членамъ, какъ коллегїинымъ, такъ и канцелярнымъ учрежденному ихъ Президенту всякое достойное почтенїе и респектъ, и послушанїе чинить, и по указомъ ихъ въ дѣлахъ, которые Его Величества высокой службѣ и интересу касаются, поступать. Между тѣмъ не надлежитъ Президентамъ, данную имъ отъ Его Императорскаго Величества власть презирать, и членовъ того коллегїя ничемъ не отягощать, чего они противу чину и должности своей исполнять не должны, толь наименьше жестокими и чувственными словами укорять, но всѣ дѣла коллегїинымъ членамъ по благоизобрѣтенїю всего коллегїя давать, и каждаго по состоянїю особы его, и погрѣшенїя наказывать. Ежели же которой членъ тяжко согрѣшитъ, и о томъ въ коллегїи явится, или чрезъ фискала донесено будетъ, въ такихъ преступленїяхъ, которыя надлежатъ тѣлесному наказанїю, отсылать съ его дѣломъ въ Юстицъ-коллегїю, а впрочемъ кто противъ сего преступитъ, тотъ будетъ наказанъ, смотря по силѣ вины его, денежнымъ штрафомъ, въ своей коллегїи.

ГЛАВА ДВАДЕСЯТЬ СЕДМАЯ

О РАЗНОСТИ ВСѢХЪ ПРОВИНЦЕЙ.

И понеже кромѣ Россїйскихъ Государствъ и земель, разныя другїя знатныя провинцїи и области Россїйскому Скипетру подчинены, и подъ Его Императорскаго Величества достохвальнымъ владѣнїемъ обрѣтаются, которыя особливые привилегїи имѣютъ: того ради долженствуетъ каждой Коллегїумъ о томъ освѣдомиться и съ привилегїи ихъ взять списки, и каждой народъ по ихъ подтвержденнымъ отъ Его Величества правамъ, и привилегїямъ управлять.

ГЛАВА

ГЛАВА ДВАДЕСЯТЬ ОСЬМАЯ

О КАНЦЕЛЯРІЯХЪ.

НАдлежитъ все то отправлять, что отъ коллегіи опредѣлено, и принадлежатъ къ тому Секретарь, Нотаріусъ, Переводчикъ, Актуаріусъ, Регистраторъ, канцеляристы, копеисты, которые всѣ слѣдующимъ образомъ должность чина своего управлять имѣютъ:

ГЛАВА ДВАДЕСЯТЬ ДЕВЯТАЯ

О СЕКРЕТАРСКОМЪ УПРАВЛЕНІИ.

СЕкретарь, которой въ коллегіи докладываетъ, збираетъ всѣ указы, грамоты, пйсьма, меморіалы, реляціи, [отписки] и прочее что въ его коллегіи приключится, и доноситъ коллегіи по порядку, какъ въ пятой главѣ сего Генеральнаго Регламента упомянуто: при томъ припоминаетъ, что къ тому потребное; и попеченіе имѣетъ, дабы дѣла равнымъ порядкомъ какъ доношеніе учинено, отправлены были, изъ которыхъ, ежели важныя суть, самъ сочиняетъ, а другія [междо прочими канцелярскими служителми, по должности каждаго раздѣляетъ] какъ въ слѣдующей въ тридесятой главѣ упомянуто, при чемъ ему крѣпко того смотрить надлежитъ, чтобъ всѣ отправленія, или отпуски по уставамъ и резолюціямъ явственно и ясно изготовлены, и нужныя копіи сохранены были, дабы никакова просмотру при томъ не приключилось: ибо онъ въ томъ отвѣтъ дать, и того ради во всѣхъ отправахъ имя свое подписать долженъ. И дабы каждой кому дѣло есть въ коллегіи, о рѣшенныхъ, и вершенныхъ дѣлахъ, вѣдѣніе имѣть могъ, и тѣмъ коллегіумъ и канцеляріи утруждены не были, того ради надлежитъ въ канцеляріи, той коллегіи два реэстра держать, одинъ вершенымъ, и по онымъ исполненнымъ: а другой, которыя дѣла вершены, а не исполнены дѣйствомъ, на которыхъ прикажетъ Секретарь написать число, и нумеръ, и чрезъ Вахмейстера, или канцелярскаго служителя прибить въ удобномъ мѣстѣ къ стѣнѣ, дабы всякой, кому дѣло есть, всегда видѣть могъ, которое дѣло приговорено, и которое уже отправлено. И хотя Секретарь въ коллегіи гласу не имѣетъ, то однакожъ надлежитъ ему коллегіи по всей возможности надлежащее увѣдомленіе давать, и о нужномъ напамятовать: надъ протоколомъ

и канцеляріею, имѣетъ онъ подъ вышнею дирекціею коллегія, надзираніе; кромѣ того, такожъ его должность есть по обстоянію времяни, и дѣлъ, всегда въ коллегіи быть гораздо ранѣе, прежде засѣданія Членовъ, дабы доношеніи отъ челобитчиковъ принимать, такожъ къ докладу всѣ приуготовить, и дѣла, которыя онъ въ рукахъ имѣетъ, въ канцеляріи раздѣлить, къ лутчему оныхъ исправленію. А буде Секретарь въ должности чина его что нибудь презритъ, или погрѣшитъ, отъ чего убытокъ учинится, и ежели сіе лѣности ради, или недосмотренія, то его штрафовать, въ первый съ возвращеніемъ онаго убытка, а въ другой въ двое, и отставленъ быть имѣетъ отъ чина своего: а буде Секретарь чина своего и присягу свою позабудетъ, и съ умыслу какіе подлоги нарочно употреблять будетъ, какъ о томъ ниже сего упомянуто будетъ: то надлежитъ онаго, яко клятвопреступника, и невѣрнаго слугу посостоянію дѣла, и преступленія его чести, живота, и пожитковъ лишить, или вѣчно на галеру сосланъ быть имѣетъ.

ГЛАВА ТРИДЕСЯТАЯ

О ДОЛЖНОСТИ НОТАРІУСА.

ПОнеже должность его чина въ томъ состоитъ, чтобъ онъ при собраніи коллегіи, протоколъ держалъ, того ради надлежитъ ему, оной слѣдующимъ образомъ сочинять. Прежде надлежитъ въ верьху листа годъ, и число написать, потомъ присутствующіе члены записать, и потомъ протоколъ держать.

1. Всѣмъ приключившимся въ коллегіяхъ дѣламъ, или перечнемъ, или когда дѣло великой важности, то пространно со всѣми надлежащими обстоятельствы.

2. Выписку или содержаніе всѣхъ отъ Его Императорскаго Величества, и отъ всѣхъ другихъ коллегей, губерней, служителей, подданныхъ, и протчихъ полученныхъ, и противъ того отпущенныхъ указовъ, [грамотъ] писемъ, требованей, Меморіаловъ, реляцей, и протчее.

3. Записывать разговоры, о важныхъ дѣлахъ, такожде записывать и то, ежели коллегіумъ, о какомъ дѣлѣ бо́льшаго изъясненія требуетъ, и оное до другова времяни отсрочить надлежитъ.

4. Записывать когда члены въ голосахъ несогласны, какъ въ 6 главѣ сего Регламента объявлено, а дѣло чрезъ голосы къ вершенію произвести и рѣшити надлежитъ, а ежели члены согласны, то голосы въ протоколъ не записываются,

ются, но только краткая записка, и по оному рѣшенїю; онъ же Нотарїусъ долженъ сей протоколъ помѣсячно сшивать, въ канцелярїи на бѣло переписать, листы нумеровать, и алфавитнымъ реэстромъ, содержанїе дѣлъ, и персонъ, напреди здѣлать, и переплетчику въ переплетъ отдать: сверхъ того надлежитъ Нотарїусу роспись имѣть объ оныхъ дѣлахъ, которыя прошлой недѣли не вершены, и такую роспись предъ Президентомъ на столѣ имѣть, дабы оную въ коллегїи ежедневно видѣть, и о невершеныхъ дѣлахъ вѣдать мочно было, такожде онъ долженствуетъ роспись о вершеныхъ, и окончаныхъ дѣлахъ имѣть. А Секретарь напишетъ къ тому на полѣ, которому канцелярїйскому служителю, каждое дѣло ко управленїю его отдано. Сїе все повиненъ онъ исполнять подъ такимижъ штрафами и наказанїями, какъ въ должности Секретарской написано.

ГЛАВА ТРИДЕСЯТЬ ПЕРВАЯ

О ДОЛЖНОСТИ ПЕРЕВОДЧИКА.

Переводчика должность въ коллегїяхъ есть, чтобъ онъ все оное, что до коллегїи касается, и ему дано будетъ, изъ Иностраннаго языка на Руской явственно и ясно переводилъ, дабы сенсъ справедливъ, и мнѣнїе подлиннаго письма въ переводѣ согласно было: и довольно будетъ, когда при каждомъ коллегїи одинъ въ Россїйскомъ, и Нѣмецкомъ языкахъ, весьма искусной Переводчикъ обрѣтатися будетъ, кромѣ Иностранныхъ государствъ коллегїи, которыя больши во всякихъ языкахъ, искусныхъ Переводчивовъ требуетъ. И когда Переводчику какое дѣло для переводу дано будетъ, то ему по должности своей толь скоро переводить, какъ возможно, по состоянїю дѣла, и нужды, подъ опасенїемъ штрафа, и вычету изъ жалованья. Такожде надлежитъ ему свой переводъ во свидѣтельство подписывать: сїе повиненъ онъ исполнять подъ такимижъ штрафами и наказанїями, какъ въ должности Секретарской написано.

ГЛАВА ТРИДЕСЯТЬ ВТОРАЯ

О ДОЛЖНОСТИ АКТУАРІУСА.

Актуарїусъ имѣетъ по должности чина своего, получаемыя въ коллегїи письма прилѣжно собирать, онымъ реэстръ чинить, листы перемѣчивать,

и о томъ квитанцную [или роспискамъ] книгу имѣть, въ которой ежели служители коллегіи, изъ тѣхъ дѣлъ и писемъ нѣкоторые для отправленія своего дѣла возмутъ, и въ пріемѣ оныхъ росписки дадутъ, вносится; при отдачѣ же тѣхъ дѣлъ, оныя росписки уничтожаются, и въ той книгѣ отмѣчать, что принято. Также имѣетъ онъ Актуаріусъ надзираніе и попеченіе о бумагѣ, перьяхъ, чернилахъ, сургучѣ, воску, о дровахъ, свѣчахъ и о прочемъ что надлежитъ, и сверьхъ того нѣкоторая часть канцелярскихъ дѣлъ ему придается; а гдѣ въ коллеліяхъ Регистраторъ не обрѣтается, надлежитъ Актуаріусу его дѣло во всемъ исправлять: такожъ и Регистраторъ равно имѣетъ чинить, гдѣ Актуаріуса нѣтъ, что повиненъ онъ все то исполнять, подъ такимижъ наказаніями и штрафами, какъ писано выше сего о Секретарѣ и о прочихъ служителяхъ.

ГЛАВА ТРИДЕСЯТЬ ТРЕТІЯ

О ЧИНѢ РЕГИСТРАТОРСКОМЪ.

РЕгистратора должность въ томъ состоитъ, чтобъ онъ пи́сьма собиралъ и по пакетамъ роскладывалъ, и пото́мъ велѣлъ на бѣло переписывать сочиненіи всѣхъ указовъ [грамотъ] и писемъ помѣсячно и во весь годъ, которыя изъ коллегіи отпущены, и въ коллегіи получены. Чего ради надлежитъ ему слѣдующія книги держать, а именно: 1. Юрналъ, [повседневная записка,] которой имѣетъ онъ сочинить изъ всѣхъ концептовъ всего года въ коллегіи отправленныхъ дѣлъ, въ которомъ ему по алфавиту, числу и мѣсяцу ккратцѣ выписать содержаніе каждаго дѣла и имя, къ тому принадлежащихъ особъ, и мѣсто, къ кому и куда дѣло послано, по которому юрналу [запискѣ] можно найти, что въ регистратурѣ [въ записныхъ книгахъ] искать надобно.

2. Регистратура [записка] состоитъ въ слѣдующихъ 4 книгахъ: (А) Въ первой книгѣ всѣ отъ коллегіи къ Его Величеству во весь годъ посланныя пи́сьма, реляціи, доклады слѣдующимъ образомъ, чрезъ копеиста вписываются, а имянно: перемѣчиваетъ онъ въ книгѣ листы, и ставитъ на одной сторонѣ число и мѣсяцъ, на другой сторонѣ годъ, и означиваетъ пото́мъ кратко дѣло, къ кому куда отправлено, послѣ того вписываетъ онъ весь документъ съ числомъ и подписаніемъ всѣхъ чиновъ, и пото́мъ изъ сей книги явно будетъ, какія отправленіи коллегіумъ во весь годъ имѣлъ, и ежели что во ономъ пріискать, и посмотрѣть нужно, то можетъ оное чрезъ юрналъ [повседневной запискѣ] легко учинить. (В) Въ другой книгѣ надлежитъ

житъ всѣ отправленныя дѣла, которыя отъ коллегіи до другихъ коллегей, губерней, служителей и прочихъ посланы, такожде инструкціи, дипломы, патенты и прочее вписать такимъ образомъ, какъ въ первой Регистраторной книгѣ упомянуто. (C) Третья книга содержитъ въ себѣ всѣ во весь годъ отъ Императорскаго Величества, или отъ Сената указы, въ коллегіумъ полученные репорты и подлинныя дѣла, которыя по числамъ расположены, реэстръ учиненъ, листы счислены, и такимъ образомъ переплетены быть имѣютъ. (D) Въ четвертой книгѣ надлежатъ всѣ прочія отъ другихъ коллегей, губерней, отъ прочихъ служителей и подданныхъ, такожъ и прочія въ коллегіумъ полученныя оригинальныя письма, вѣдомости, меморіалы, требованіи, извѣстіи, по провинціямъ и числамъ собраны, листы перемѣчены и реэстръ учиненъ быть, со означеніемъ коллегіевъ и провинцей, откуду какія дѣла присланы. Сіе все исполнять ему подъ такимижъ штрафами, какъ выше написано о Секретарѣ и о прочихъ.

ГЛАВА ТРИДЕСЯТЬ ЧЕТВЕРТАЯ

О КАНЦЕЛЯРИСТАХЪ.

Канцеляристамъ надлежитъ все то, что по реэстру изъ отправляемыхъ дѣлъ отъ Секретаря повелѣно будетъ изготовлять, какъ о томъ въ 29 и 30 пунктахъ изображено, такожъ и тѣ дѣла, о которыхъ они генеральные формуляры [образцовыя письма] имѣютъ, а имянно: дипломы, патенты и прочее. А что они сами сочинили, то имѣютъ прежде Секретарю для поправленія подавать подъ такими же казньми и наказаніями, какъ выше о Секретарѣ упомянуто. Буде же изъ сихъ кто подлежать будетъ денежному штрафу, а платить будетъ ему нѣчемъ, того послать безъ наказанія въ галерную работу, потамѣстъ, пока жалованье его вычетомъ погоднымъ выдетъ въ то число, что было взять надлежало, за прочія же вины отъ Нотаріуса, которые ниже по разсмотрѣнію коллегіи, наказаны да будутъ въ коллегіи: ежели же изъ сихъ подлежать будетъ пыткѣ, или публичному наказанію, или казни, тѣ всѣ въ Юстицъ-коллегію отосланы да будутъ.

ГЛАВА ТРИДЕСЯТЬ ПЯТАЯ

О КОПЕИСТАХЪ.

Копеистамъ надлежитъ все, что отправляется въ канцеляріи, на бѣло писать: того ради имѣютъ выбраны быть добрые и исправные писцы.

ГЛАВА ТРИДЕСЯТЬ ШЕСТАЯ

О МОЛОДЫХЪ ЛЮДЯХЪ ДЛЯ ОБУЧЕНІЯ ПРИ КАНЦЕЛЯРІИ.

Въ протчемъ соизволяетъ Его Величество всемилостивѣйше, дабы ежели нѣкоторые удобные люди, которые впредь при канцеляріяхъ и канторахъ служить пожелаютъ, по препорціи каждаго коллегія, заранѣе допущены и обучены были, чтобъ прилѣжнымъ списываніемъ дѣлъ въ письмѣ и въ ариѳметикѣ обучались, и при случающейся ваканціи, ежели они къ дѣлу способны и доброй натуры и поступки суть, употреблены быть могли, къ чему позволяется изъ шляхетства допущать, и быть имъ подъ управленіемъ Секретаря, которой повиненъ ихъ опредѣлять, и ко всякимъ дѣламъ въ коллегіи сущимъ, и смотрѣть, дабы оные обучались, какъ письму, такъ и всѣмъ дѣламъ принадлежащимъ во ономъ коллегіи, дабы со временемъ могли производить, въ вышніе чины по градусомъ: того ради, сего фамиліямъ знатнымъ, и шляхетскимъ въ укоризну не ставить, ибо кромѣ сего пути никто въ вышней градусъ, и до Министерскаго чина произведенъ быти не можетъ, но однакожъ, изо всякой фамиліи какъ въ воинскихъ, такъ и въ сихъ дѣлахъ, по нѣскольку были употреблены: и того ради не позволяется, чтобъ которой фамиліи одной всѣ были во оной гражданской службѣ, но по препорціи, и воинской. Такожъ въ дополненіе генеральнаго Регламента тридцать шестой главы, о коллегіи юнкеровъ, дабы ихъ по коллегіямъ обучать, такъ какъ подьячихъ, съ самыхъ нижнихъ дѣлъ приказныхъ, и сего смотрить въ коллегіяхъ накрѣпко, дабы въ томъ маны не было, и подъ видомъ ученія гулянья, за что будутъ члены коллежскіе жестоко наказаны, ежели по сему исполнять не будутъ.

ГЛАВА ТРИДЕСЯТЬ СЕДМАЯ

О СОДЕРЖАНІИ ВЪ КОЛЛЕГІЯХЪ И КАНЦЕЛЯРІЯХЪ ДѢЛЪ ТАЙНО.

Въ протчемъ повелѣваетъ Его Величество накрѣпко, чтобъ все, что при коллегіяхъ чинится, а наипаче ежели такія дѣла, которыя Его Императорскаго

торскаго Величества высокой службѣ и интереса касаются, тайно содержаны и весьма прежде времяни явны не были, по которымъ наипаче оные себя предостерегать, и отъ безвременныхъ рѣчей удержатися имѣютъ, которымъ въ канцеляріяхъ отправленія повѣрены, подъ наказаніемъ, какъ напослѣди въ 50 главѣ изображено есть.

ГЛАВА ТРИДЕСЯТЬ ОСЬМАЯ

О ПОЛОЖЕНІИ ВЪ СОХРАНЕНІЕ ДЕНЕГЪ И ДѢЛЪ.

ЕЖели случатся, въ которомъ коллегіи нѣкоторыя посторонніа деньги, или пи́сьма положены быть, то надлежитъ такія вѣрной особѣ изъ той коллегіи подъ охраненіе отдать, и повѣренное положенное въ протоколъ записать, и въ прочемъ надлежащее остерегательство, и исправность въ такихъ дѣлахъ имѣть.

ГЛАВА ТРИДЕСЯТЬ ДЕВЯТАЯ

О АКЦИДЕНЦІЯХЪ (или ДОХОДАХЪ ЗА ТРУДЫ.)

КАкъ коллегіи, а особливо канцеляріи впредь нѣкоторыя акциденціи [или доходы] получать, и въ чемъ оные состоять могутъ, о томъ Его Императорское Величество, по всемилостивѣйшему своему благоизобрѣтенію впредь особливой Регламентъ выдать изволитъ. И позволяетъ Его Императорское Величество коллегіямъ самимъ угодные способы о томъ [напримѣръ] въ доношеніе учинить.

ГЛАВА ЧЕТЫРЕДЕСЯТАЯ

О ОПРЕДѢЛЕНІИ ВЪ КАНЦЕЛЯРІЯХЪ.

ВЪ канцеляріяхъ надлежитъ Секретарямъ особливой столъ съ замкомъ имѣть. Канцеляристы и копеисты могутъ, ежели мѣсто тѣсно, по два при одномъ

ящикѣ сидѣть. Переводчикамъ, Актуарїусамъ и Регистраторамъ надлежитъ каждому особливой столъ имѣть. Всѣ сїи служители, хотя нѣкоторые въ одной каморѣ вмѣстѣ сидятъ, однакожъ какъ возможно разлучены быть имѣютъ, дабы другъ другу во отправленїи его никакова помѣшательства не чинилъ. Такоже не позволяетъ Его Величество, чтобъ въ прихожихъ каморахъ коллегїи какїе писари или подьячїе сидѣли, и дѣлъ тамо отправляли, дабы онымъ отъ челобитчиковъ помѣшательства не было, но сидѣть имъ въ канцелярїяхъ и въ канторахъ, гдѣ имъ надлежитъ. Всѣ столы, какъ въ канцелярїяхъ, такъ и въ канторахъ имѣютъ сукномъ покрыты, и тако изготовлены быть, чтобъ всякой у своего мѣста дѣло свое за замкомъ имѣть могъ.

ГЛАВА ЧЕТЫРЕДЕСЯТЬ ПЕРВАЯ

О КАНТОРАХЪ.

КАморъ и прочихъ коллегїй канторы, которые токмо счетныя дѣла управляютъ [яко въ партикулярныхъ описанїяхъ, каждому чину, оныхъ коллегей особливо объявлено будетъ] состоять въ Камерирѣ и въ Ундерѣ Камерирѣ съ шестью каморъ шрейберами, отъ которыхъ каждому надлежитъ, ежели возможно особливую камору, а по послѣдней мѣрѣ съ замкомъ столъ имѣть.

ГЛАВА ЧЕТЫРЕДЕСЯТЬ ВТОРАЯ

О НАДЗИРАНИИ КАМЕРИРА ВЪ КАНТОРѢ.

КАмерирскаго чина должность есть, чтобъ онъ подъ вышнимъ надзираніемъ коллегїи дирекцїю въ канторѣ имѣлъ. А прочимъ его спомощникамъ надлежитъ въ канторѣ случающїяся дѣла изготавливать. И понеже онъ во всемъ отвѣтствовать долженъ: Того ради надлежитъ ему всего крѣпко смотрѣть, чтобъ все порядочно и справедливо учинено было, и важныя дѣла самому отправлять. А когда дѣла, которыя изъ коллегей къ Камерирамъ отосланы, и отъ нихъ пересмотрѣны, и порядочно отправлены будутъ, то надлежитъ имъ потомъ обовсемъ основательныя реляцїи коллегїямъ учинить. Въ прочемъ долженствуютъ они, когда что по должности чина ихъ приключится,

ключится, представить, или припамятовать, что надлежитъ имъ явственными и основательными мемориалами то чинить.

ГЛАВА ЧЕТЫРЕДЕСЯТЬ ТРЕТІЯ

О КНИГАХЪ ПРИ КАНТОРАХЪ.

Книги при канторахъ надлежатъ такожъ чисты и порядочны, какъ въ канцеляріяхъ содержаны быть, и слѣдуютъ оныя по порядку ихъ. Въ первой книгѣ записываются всѣ указы, [грамоты] письма, мемориалы, которые отъ Его Императорскаго Величества, такожъ изъ Сената, или отъ колегей, Губернаторовъ, Воеводъ и другихъ служителей, или приватныхъ подданныхъ, въ коллегіумъ присылаются, и отъ коллегія въ канторы отдаются. Въ помянутой книгѣ записано на одной сторонѣ персоны и дѣла, а на другой, когда дѣло предъ коллегіемъ слущано, и что о томъ рѣшено, напреди здѣланъ алфавитной регистеръ [оглавленіе] дѣламъ и персонамъ. Другая книга имѣетъ быть готовая мемориальная, въ которой къ Его Императорскому Величеству въ Сенатъ, къ другимъ коллегіямъ, Губернаторамъ, Воеводамъ, къ прочимъ отправленныя дѣла записываются. Въ третьей книгѣ всѣ концепты [сочиненіи черныя] канторныхъ мемориаловъ, и реляцей съ челобитчиковыми прошеніи, и притомъ съ приложенными документами [документъ, то есть доказательныя письма,] по порядку провинцей и числа вмѣстѣ сложены, въ одинъ переплетъ переплетены, и подъ одинъ алфавитной реэстръ подведены быть надлежатъ съ краткимъ оглавленіемъ исцовыхъ имянъ и дѣлъ, однакожъ надлежитъ всѣ подлинные указы и письма, которыя его Императорское Величество, Сенатъ, прочія коллегіи, и Губернаторы и Воеводы въ коллегію писали, Актуаріусу вручить, дабы онъ тѣ въ надлежащемъ мѣстѣ въ реэстръ внесъ, и въ переплетъ отдалъ. Четвертое, надлежитъ записная книга учинена быть, въ которой имѣютъ всѣ дѣла и книги записаны быть, которыя въ канторѣ были, и всегда прибавливаются и во оной остаются, которыя никогда въ Каморъ архиву не отдаются, но въ канторѣ обрѣтаются. Пятое, имѣетъ росписочная книга въ канторѣ быть такимъ образомъ, какъ при канцеляріяхъ, на всѣ книги и документы, которые къ Его Императорскаго Величества службѣ изъ канторы выдаются на время. Шестое, имѣетъ въ канторѣ книга резолюціи обрѣтатися, въ которой Его Императорскаго Величества уставы, резолюціи, регламенты, инструкціи и прочая, которые хотя оные друкованіемъ, или письменно публикованы, переплетены,

и во отправленіи дѣлъ за правило приняты быть имѣютъ. О прочихъ особливыхъ книгахъ, которыя къ каждой канторѣ особливо принадлежатъ, о томъ во особливыхъ регламентахъ тѣхъ коллегіевъ, которымъ канторы подчинены напомянуто будетъ. Еще сіе при семъ вѣдать надлежитъ, что каморъ шрейберы, всѣ вышепомянутыя книги въ канторахъ сверхъ ординарнаго своего дѣла сочинять, и объ оныхъ стараніе имѣть должны.

ГЛАВА ЧЕТЫРЕДЕСЯТЬ ЧЕТВЕРТАЯ

О АРХИВАХЪ.

Книги, документы, дѣла, учиненныя регистратуры, когда оные три года въ канцеляріи и въ канторѣ лежали, потомъ въ архивъ съ росписко Архиваріусу отдаются, токмо изъ того изъяты суть особливые уставы, регламенты, и всѣ тѣ документы и книги, которыя въ коллегіяхъ и канцеляріяхъ и канторахъ для справки, и правила ихъ всегда при нихъ имѣютъ быть. И дабы коллегіи и ихъ канцеляріи знать могли, куды, и въ которой архивъ имъ вышепомянутыя письма надлежитъ отдавать: Того ради повелѣваетъ Его Императорское Величество, имѣть два архива, одинъ всѣмъ дѣламъ всѣхъ коллегій, которые не касаются приходу и росходу, быть подъ надзираніемъ иностранныхъ дѣлъ коллегіи, а которые касаются приходу и росходу, тѣмъ быть подъ надзираніемъ Ревизіонъ коллегіи.

ГЛАВА ЧЕТЫРЕДЕСЯТЬ ПЯТАЯ

О ФИСКАЛѢ ОТЪ КОЛЛЕГІИ.

Каждому коллегію надлежитъ своего фискала имѣть, которой долженъ смотрѣть, чтобъ все порядочно по даннымъ регламентамъ и указамъ управляемо было правдою и доброю ревностію; а кто въ томъ погрѣшитъ, о томъ онъ о всемъ фискальски въ коллегіи доносить долженъ, какъ его инструкція повелѣваетъ. Однакожъ надлежитъ ему осторожно, и со основательными свидѣтельствованіями поступать, и никого безвинно въ подозрѣніе не приводить. А ежели по страсти, или собственной корысти ради, виннымъ обойдетъ, или для онаго затѣетъ, то оной подлежитъ тому, чему бы тотъ виноватой былъ достоинъ. А ежели кромѣ вышеписанныхъ страстей учинитъ;

однакожъ

однакожъ все то будетъ неправда, то легче накажется. А буде не все докажетъ, однакожъ одно или нѣсколько правды явится, и ему въ вину не ставить, понеже всего ему акуратно вѣдать невозможно. А ежели онъ за Президентомъ, или кто въ его небытность управляетъ, что противнаго увидитъ, о томъ долженъ донести генеральному фискалу.

ГЛАВА ЧЕТЫРЕДЕСЯТЬ ШЕСТАЯ

О ВАХМИСТРАХЪ И КОЛЛЕГІИНЫХЪ СТОРОЖАХЪ.

Каждому коллегію имѣть ко услугѣ своей одного Вахтмейстера и канцелярныхъ слугъ, которымъ всегда быть надлежитъ въ прихожей, и когда въ колокольчикъ позвонятъ, войтить, и принять повелѣніе. Вахмистръ же долженъ по вся утра у Президента явиться, и о его приказѣхъ освѣдомляться, не имѣетъ ли какое дѣло, кромѣ коллегіи отправлено быть. Въ таковые служители имѣютъ добрые и знаемые люди пряняты быть, которые опыты вѣрности ихъ, и добраго поступка показали, и рекомендаціи имѣли: понеже оные въ коллегіи, и принадлежащихъ къ ней канторахъ, для чистоты и топленія печей, всюды свободно ходятъ. Одному изъ нихъ надлежитъ въ прихожей каморѣ коллегія, смѣняясь ночью, караулъ имѣть, двери замыкать, письма на почту и съ почты носить, и къ Членамъ коллегіинымъ ходить, ежели что сообщить, или что подписать надобно будетъ. Чего для пищую шкатулу за замкомъ держать, и каждому Члену къ тому особой ключь имѣть надлежитъ.

ГЛАВА ЧЕТЫРЕДЕСЯТЬ СЕДЬМАЯ

О СОСТОЯНІИ ПРИХОЖЕЙ КАМОРЫ.

При каждомъ коллегіи надлежитъ двумъ прихожимъ каморамъ быть, или буде одна обрѣтается, то имѣетъ тако учреждена быть, чтобъ люди знатнаго характера [или чина] отъ подлыхъ различены были, и особливое свое мѣсто имѣть могли. Въ такой прихожей надобно быть кругомъ лавкамъ, и которая лавка близъ дверей коллегіинныхъ, чтобъ сукномъ была обита, дабы знатные люди сидѣть и отправленія своего ожидать могли. Такожде надлежитъ

житъ ни въ коллегiиныхъ прихожихъ каморахъ, ниже въ коллегiяхъ самыхъ, или въ канцелярiяхъ и канторахъ, кого, коль подлый бы онъ ни былъ, за тяжскiя вины никогда наказывать, или надъ нимъ эксекуцiю чинить, понеже сiе респекту привилегированнаго, и яко освященнаго мѣста весьма противно есть. Того ради надлежитъ публичному мѣсту быть, гдѣ въ указное время все наказанье на тѣлѣ, и лишенiе живота чинено быть имѣетъ, дабы всякъ смотря на то, отъ такихъ погрѣшенiй и преступленiй себя могъ охранять.

ГЛАВА ЧЕТЫРЕДЕСЯТЬ ОСЬМАЯ

О ЛАНДКАРТАХЪ ИЛИ ЧЕРТЕЖАХЪ ГОСУДАРЕВЫХЪ.

И дабы каждой коллегiумъ о состоянiи государства, и о принадлежащихъ ко оному провинцiахъ подлинную вѣдомость и извѣстiе получать могъ; того ради надлежитъ въ каждомъ коллегiи имѣть генеральныя и партикулярныя ландкарты [или чертежи,] которыя по времяни изготовлены быть имѣютъ, имянно описать всѣ границы, рѣки, городы, мѣстечка, церькви, деревни, лѣса и прочее.

ГЛАВА ЧЕТЫРЕДЕСЯТЬ ДЕВЯТАЯ

О ДЕНЬГАХЪ НА МѢЛКIЕ РОСХОДЫ ВЪ КОЛЛЕГIИ ПРИНАДЛЕЖАЩИХЪ.

Такожде надлежитъ каждому коллегiю на приказные росходы, а имянно: на свѣчи, на сургучь, на воскъ, дрова и на прочiя потребы, погодное указное число денегъ опредѣлить, и въ порядочную окладную роспись написать, въ которыхъ деньгахъ Актуарiусъ или Регистраторъ отчетъ дать долженъ; а пока на то подлиннаго числа опредѣлить не можно, то до тѣхъ поръ каждому коллегiю нужное число выдать, въ которыхъ вѣрному канцелярiскому служителю отчетъ дать должно, дабы по окончанiи одного, или двухъ лѣтъ, смѣтить можно было, сколько въ окладъ на то опредѣлить надобно.

ГЛАВА ПЯТЬДЕСЯТАЯ

ЗА ДОБРЫЯ ПОСТУПКИ О НАГРАЖДЕНІИ, ПРОТИВУЖЕ ТОГО, ЕЖЕЛИ КТО ПРОТИВЪ ДОЛЖНОСТИ ПОГРѢШИТЪ, О ШТРАФѢ.

Сїе есть, что Его Императорское Величество, всѣмъ коллегіямъ ко общему извѣстію, всемилостивѣйше объявлять изволитъ, и понеже Его Величество, твердую надежду имѣетъ, что всѣ Его коллегіи и ихъ служители присяги своей и подданнѣйшую вѣрность по должости своей исполнять будутъ. Того ради обнадеживаетъ Его Императорское Величество вѣрныхъ своихъ истинныхъ служителей, Своею особливою протекцїею и высокою милостїю, и обѣщаетъ при всѣхъ приключающихся случаяхъ, по учиненной прозбѣ вѣрности и ихъ искусства, во всемилостивѣйшей памяти содержать, и по заслугамъ награждать: противно же тѣ, которые противъ своей должности оплошкою или вымысломъ погрѣшатъ, неотмѣнно наказаны будутъ по важности дѣла, якоже слѣдуетъ: 1. Когда кто злымъ образомъ на время, или вовсе, тайно изъ коллегіиныхъ писемъ и документовъ что унесетъ. 2. Или кто подъ какимъ нибудь предлогомъ неправдиво учинитъ репортъ, [или доношеніе] или о состоянїи дѣла, и нѣкоторыя предложенїи, и протчее тому подобное съ умыслу удержитъ, или весьма утаитъ, и полученной указъ въ дѣйство не произведетъ. 3. Или кто протоколы или другіе документы переправитъ фальшиво, и протчее въ такихъ притчинахъ подобное учинитъ. 4. Когда кто постороннему, кому не надлежитъ тайности коллегіины сообщитъ резолюцїи, прежде времяни объявитъ протоколы, и потомъ котораго Члена голосъ, или мнѣнїя покажетъ. 5. Или кто по дружбѣ, или по враждѣ, или изъ взятковъ, или другихъ намѣреній что пренебрежетъ, которое ему чинить надлежало, таковымъ за преступленіе, какъ вышнимъ, такъ и нижнимъ надлежитъ чинить смертная казнь, или вѣчная на галеру ссылка съ вырѣзываніемъ ноздрей, и отнятіемъ всего имѣнїя: ежели же кто меньшее преступленіе учинитъ, какъ выше писано, таковымъ за преступленіе наказаніи чинить ссылкою на галеру временною со отнятіемъ всего или части имѣнїя, или лишеніемъ чина и тяжкимъ штрафомъ [ежели впервые] по силѣ прегрѣшенїя.

ГЛАВА ПЯТЬДЕСЯТЪ ПЕРВАЯ

О СЛУЖИТЕЛЯХЪ И О ФИСКАЛѢХЪ КОЛЛЕЖСКИХЪ, ДАБЫ ВѢДАЛИ, ВЪ КОТОРЫХЪ КОЛЛЕГІЯХЪ КАКІЯ ДѢЛА О ШТРАФАХЪ ПОДЛЕЖАТЪ.

И дабы какъ служители, такъ и фискалы коллежскіе вѣдали, въ которыхъ коллегіяхъ какія дѣла принадлежатъ: того ради повелѣваетъ Его Императорское Величество симъ, что всѣ дѣла, которыя подлежатъ доходамъ и счетамъ, кто въ томъ погрѣшитъ, тотъ имѣетъ судимъ и наказанъ быть въ Ревизіонъ коллегіи, а прочія тяжкія дѣла, которыя не касаются доходовъ, тѣ дѣла судить и наказывать въ Юстицъ-коллегіи, гдѣ и всѣ приватные процессы, тяжбы коллежскихъ служителей судить надлежитъ, подчиненныежъ воинскіе служители, сухопутной и Адмиралтейской коллегіи, каждой, въ своей коллегіи, въ преступленіи своихъ должностяхъ судимы да будутъ: въ партикулярныхъ же дѣлахъ между собою всякаго чина люди въ Юстицъ коллегіи и въ подчиненныхъ мѣстахъ, по выданному регламенту о челобитчикахъ, судимы и штрафованы да будутъ же.

ГЛАВА ПЯТЬДЕСЯТЪ ВТОРАЯ

О ШТРАФОВАННЫХЪ, КОТОРЫМЪ ПЛАТИТЬ БУДЕТЪ НѢЧЕМЪ.

Ежели кто штрафованъ будетъ денежнымъ штрафомъ, а платить будетъ ему нѣчемъ, того отсылать въ галерную работу, зачитая по десяти рублей на годъ.

ГЛАВА

ГЛАВА ПЯТЬДЕСЯТЪ ТРЕТІЯ

О ШЕЛЬМОВАНЫХЪ И НА ПУБЛИЧНОМЪ МѢСТѢ О НАКАЗАННЫХЪ, ЧТОБЪ ТАКОВЫХЪ ВЪ СЛУЖБУ НЕ ДОПУСКАТЬ, И СООБЩЕНІЯ НИКОМУ СЪ ТАКОВЫМИ НЕ ИМѢТЬ.

Кто когда ошельмованъ, или въ публичномъ наказаніи былъ, оный въ службѣ Его Величества допущенъ да не имѣетъ быть, ниже сообщенія какого съ нимъ кому имѣть, по изображенію какъ слѣдуетъ:

1. Ни въ какое дѣло ниже свидѣтельство не принимать.

2. Кто такого ограбитъ, побьетъ, или раните, или что у него отъиметъ, у онаго челобитья не принимать и суда ему не давать, развѣ до смерти кто его убьетъ, то яко убійца судится будетъ.

3. Въ компаніи не допускать, и ихъ не посѣщать, и единымъ словомъ, таковый весьма лишенъ общества добрыхъ людей. А кто сіе преступитъ, самъ имѣетъ наказанъ быть лишеніемъ чина и галерною работою на время.

ТОЛКОВАНІЕ.

Никакое воздаяніе такъ людей не приводитъ къ добру, какъ любленіе чести: равнымъ же образомъ никакая такъ казнь не страшитъ, какъ лишеніе оной. Того ради всякаго неточію шельмованнаго, но и того, который на публичномъ мѣстѣ наказанъ, или обнаженъ былъ, отчуждаться, и яко бы мерзить имъ надлежитъ, а не точію къ дѣлу какому допускать, посѣщать, или компанію съ ними имѣть подъ штрафомъ, какъ выше писано [выключая то, ежели кто для его скудости дать что похочетъ,] дабы нарушенія чести въ вящшую казнь люди имѣли, и тѣмъ бы себя болѣе отъ худыхъ дѣлъ воздерживали: ибо когда хотябъ что кому и учинено было, а увидитъ, что онъ съ своею братьею въ равенствѣ, то скоро забудетъ все, что ему учинено, и такое наказаніе не въ наказаніе будетъ. Что упомянуто, [что] кто побьетъ, ограбитъ, или иную какую обиду учинитъ, суда не давать. Сіе только разумѣть надлежитъ о шельмованыхъ, а не о тѣхъ, которые хотя и публично наказаны, а не шельмованы: прочіе же и на тѣхъ, кто и не шельмованъ, а въ публичномъ наказаніи былъ.

ГЛАВА ПЯТЬДЕСЯТЪ ЧЕТВЕРТАЯ

О КОЛЛЕЖСКИХЪ СЛУЖИТЕЛЯХЪ, ЧТОБЪ ВЫШНИМЪ СВОИМЪ ПОСЛУШАНІЕ ЧИНИЛИ, ПРОТИВЪ ЖЕ ТОГО И ОНЫЕ ПО КАЖДОМУ ХАРАКТЕРУ И ПОЧТЕНІЮ ПОСТУПАЛИ.

ВЪ прочемъ повелѣваетъ Его Императорское Величество, чтобъ подчиненные служители коллегіевъ, канцелярей и конторъ надлежащее послушаніе вышнимъ своимъ чинили. А сибъ противъ того, яко своими въ чинѣ помощники, и служители по каждому характеру и почтенію поступали, и не соизволяетъ Его Величество [чтобъ наипослѣдніе служители въ коллегіяхъ непристойнымъ поступкомъ побоями и другимъ непорядочнымъ образомъ, но по приговорамъ и правамъ * трактованы были] а всѣмъ между собою быть въ соединеніи, и чинить другъ другу общимъ вѣрнымъ трудолюбіемъ и прилѣжною работою въ Его Величества службѣ всякое вспоможеніе.

*(Содержаны.)

ГЛАВА ПЯТЬДЕСЯТЪ ПЯТАЯ

ЧТОБЪ НИКТО РУГАТЕЛЬНЫМИ И ПОНОСНЫМИ СЛОВАМИ КОЛЛЕГІЯМЪ КАСАТИСЯ НЕ ДЕРЗАЛЪ.

При семъ объявляется всѣмъ и каждому особливо, какогобъ чина и достоинства кто ни былъ, чтобъ никто ругательными словами коллегіи касатися не дерзалъ, ибо оные, которые тому противно учинятъ, по состоянію остоятельствъ, дѣлъ и персонъ, яко помѣшатели добрыхъ порядковъ и общаго покоя, такожде яко противники и непріятели Его Величества воли и учрежденія, на тѣлѣ и лишеніемъ чести и имѣнія наказаны быть имѣютъ: понеже оной, которой противъ рѣшенія и поступковъ коллегіи, у Его Императорскаго Величества ревизіи, или милости просить намѣренъ, то надлежитъ ему сіе съ надлежащимъ воздержаніемъ чинить, и почтеніе коллегію никогда

да не повреждать, и тако не о особахъ, но о самомъ сущемъ дѣлѣ доносить имѣетъ.

ГЛАВА ПЯТЬДЕСЯТЪ ШЕСТАЯ

О ИСПОЛНЕНІИ ВНОВЬ ПО ОБЪЯВЛЕННЫМЪ УКАЗАМЪ И О ДОНОШЕНІИ ОТЪ КОЛЛЕГІЕВЪ ЧТО УСМОТРЯТЪ КЪ ПОЛЬЗѢ ЕГО ВЕЛИЧЕСТВУ, И СЕНАТУ.

НАпослѣдѝ Его Величество объявляетъ: понеже содержаніе дѣлъ безъ возъобновленія въ одной мѣрѣ всегда быти не можетъ, того ради, ежели что по изобрѣтенію дѣлъ вновь къ сему прибавлено, и о томъ особыми указами объявлено будетъ, то по онымъ исполнять равнымъ образомъ, какъ и сей Регламентъ повелѣваетъ; и для того каждому Коллегію, ежели что усмотритъ, къ произведенію какой Государственной пользы, позволяется о томъ доносить Его Величеству, такожъ и Сенату, съ подлинными обстоятельствы на письмѣ, съ приложеніемъ своей Коллегіи мнѣнія.

Подлинный Его Императорскаго Величества регламентъ, за собственною Его Величества рукою.

Печатанъ повелѣніемъ Ея Императорскаго Величества третьимъ тисненіемъ въ Санктпетербургѣ при Императорской Академіи Наукъ 1735 года.

РЕЕСТРЪ

ГЕНЕРАЛЬНАГО РЕГЛАМЕНТА.

Главы:		Листы:
1	О присяжной должности.	2
2	О преимуществѣ коллегій.	4
3	О назначенныхъ къ сидѣнію дняхъ и часахъ.	тойже
4	О исполненіи указовъ.	5
5	О докладахъ въ коллегіи.	6
6	О дачѣ голосовъ въ коллегіяхъ.	7
7	О отсутствіи членовъ.	8
8	О раздѣленіи трудовъ.	тойже
9	О свободныхъ дняхъ отъ трудовъ.	9
10	О позволеніи въ отпускъ въ дорогу.	9
11	О ваканціяхъ, [или упалыхъ мѣстахъ] въ коллегіяхъ.	10
12	О указномъ времени для труда.	10
13	О печати.	11
14	О коллежскихъ корреспонденціяхъ.	12
15	О уволеніи почтоваго платежа.	12
16	О принятіи и распечатываніи писемъ.	13
17	О Секретарѣ и особливой каморѣ Президентовъ.	тойже
18	О нехожденіи ни за кѣмъ въ домы.	14
19	О поданіи доносителямъ доношеній Президентамъ и прочимъ членамъ въ коллегіяхъ съ свидѣтельствомъ.	тойже
20	О допущеніи предъ себя въ домѣхъ.	15
21	О вхожденіи и разговорахъ въ коллегіи.	15
22	О допущеніи челобитчиковъ въ коллегіи.	16
23	О каморѣ аудіенціи (или судейскаго правленія.)	16
24	О комплементахъ Президентовъ.	17
25	Надзираніе на поступки служителей.	17
26	О респектѣ надлежащемъ президентамъ.	18
27	О разности всѣхъ провинцій.	18
28	О канцеляріяхъ.	19
29	О секретарскомъ управленіи.	19
30	О должности Нотаріуса.	20
31	О должности Переводчика.	21
32	О должности Актуаріуса.	21
33	О чинѣ Регистраторскомъ.	22
34	О канцеляристахъ.	23
35	О копеистахъ.	23
		36

РЕЕСТРЪ

Главы: Листы:

36 О молодыхъ людяхъ, для обученія при канцеляріи. 24
37 О содержаніи въ Коллегіяхъ, и канцеляріяхъ дѣлъ тайно. 24
38 О положеніи въ сохраненіе денегъ, и дѣлъ. 25
39 О акциденціяхъ [или доходахъ за труды.] 25
40 О опредѣленіи въ канцеляріяхъ. 25
41 О канторахъ. 26
42 О надзираніи Камерира въ канторѣ. 26
43 О книгахъ при канторахъ. 27
44 О Архивахъ. 28
45 О фискалѣ отъ Коллегіи. 28
46 Вахмистрахъ, и Коллегіиныхъ сторожахъ. 29
47 О состояніи прихожей камеры. 29
48 О ландкартахъ, или чертежахъ государства. 30
49 О денгахъ на мѣлкіе росходы въ коллегіи принадлежащихъ. 30
50 За добрыя поступки о награжденіи, противу же того, ежели кто противъ должности погрѣшитъ, о штрафахъ. 31
51 О служителяхъ, и о фискалѣхъ коллежскихъ, дабы вѣдали, въ которыхъ Коллегіяхъ какія дѣла о штрафахъ подлежатъ. 32
52 О штрафованныхъ, которымъ платить будетъ нѣчемъ. 32
53 О шельмованныхъ, и на публичномъ мѣстѣ о наказанныхъ, чтобъ таковыхъ въ службу не допускать, и сообщенія никому съ таковыми не имѣть. 33
54 О Коллежскихъ служителяхъ, чтобъ вышнимъ своимъ послушаніе чинили, противъ же того и оные по каждому характеру, и почтенію поступали. 34
55 Чтобъ никто ругательными, и поносными словами Коллегіямъ касатися не дерзалъ. 34
56 О исполненіи вновь по объявленнымъ указамъ, и о доношеніи отъ Коллегіевъ что усмотрятъ къ пользѣ Его Величеству, и Сенату. 35

ТОЛКО-

ТОЛКОВАНІЕ ИНОСТРАННЫХЪ РѢЧЕЙ, КОТОРЫЕ ВЪ СЕМЪ РЕГЛАМЕНТѢ.
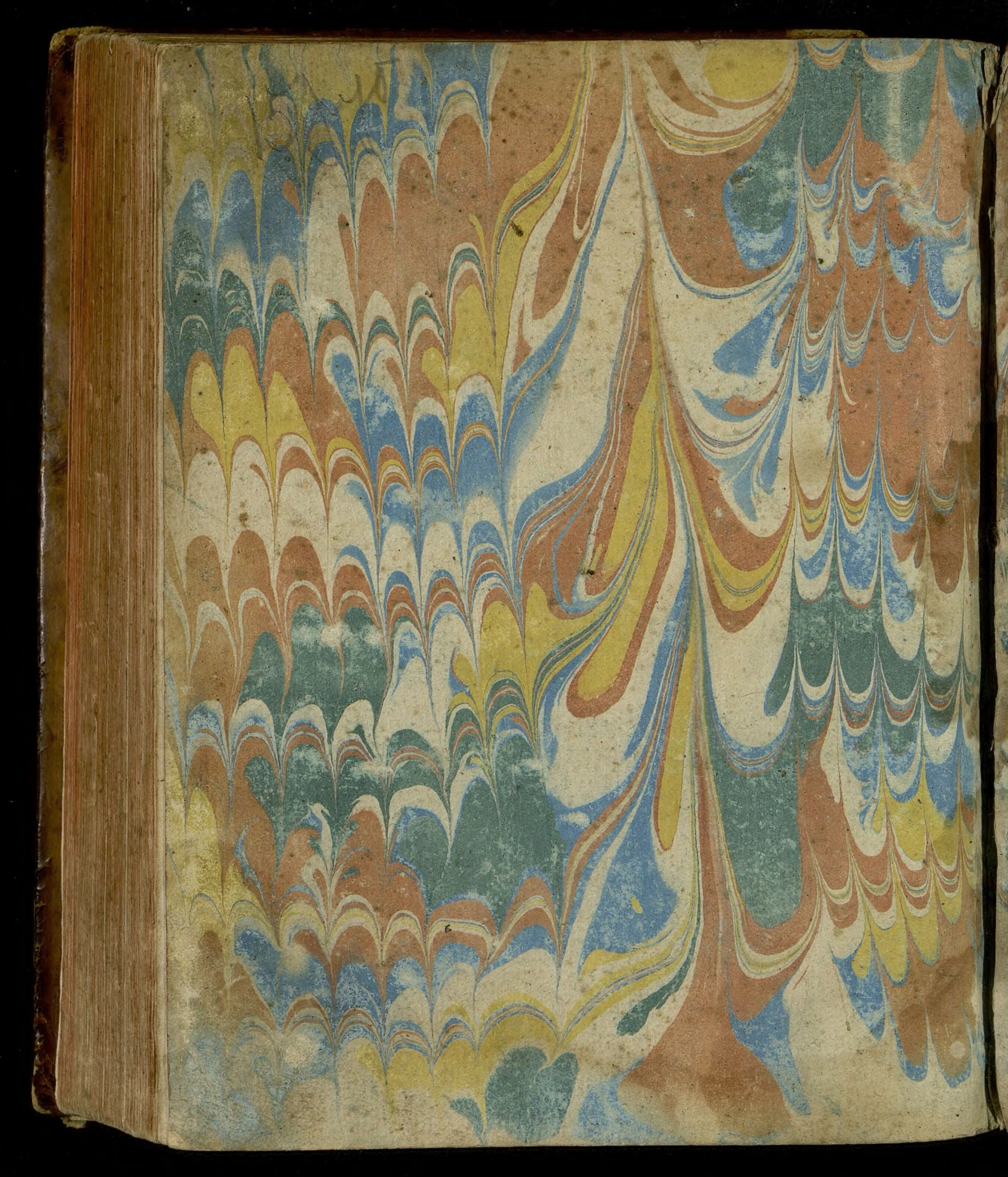
ВЪ ГЛАВАХЪ.	ИНОСТРАННЫЕ.	ТОЛКОВАНІЕ
1	Прерогативы.	Преимущества.
2	Интересъ,	Прибытокъ и польза.
4	Аппробуется,	За благо пріемлется.
5	Публичные,	Всенародные.
Таж	Приватные,	Особные.
6	Резоны,	Разсужденія.
Таж	Резолюція,	Рѣшеніе,
Таж	Криминальное,	Вина подлежащая смерти.
7	Члены,	Судейскіе товарищи.
Таж:	Публикація,	Всенародныя объявленіи.
8	Дирекція,	Управленіе.
Таж	Въ партикулярныхъ,	Въ особливыхъ.
Таж:	Въ спеціальныхъ,	Въ собственныхъ.
11	Балатировать,	Избирать.
Таж:	Репортъ,	Вѣдомость.
12	Ординарныхъ,	Обыкновенныхъ.
13	Корреспонденція,	Письменная пересылка.
24	О комплементахъ,	О словопочтеніяхъ.
26	Респектъ,	Почтеніе.
32	Квитанцную,	Росписку.
33	Концептовъ,	Сочиненія всякихъ указовъ, и доношеніи.
Таж:	Инструкціи,	Наказы.
Таж:	Дипломы,	Жалованныя грамоты.
Таж	Патенты,	Жалованная грамота на чинъ.
Таж:	Меморіалы,	Доношеніи.
34	Формуляры,	Образцы.
39	Акциденціи,	Отъ дѣлъ позволенные доходы.
43	Документъ,	Доказательныя письма.
45	Акуратно,	Исправно.
46	Рекоммендаціи,	Прошеніе объ одномъ къ другому.
47	Характера,	Чести, и чина.
Таж	Эксекуція,	Исполненіе по указу.
Таж	Респекту привилегированнаго,	Честь жалованной грамоты.
54	Трактованы,	Содержаны.